



Okręgowa Komisja Egzaminacyjna w Krakowie, Wydział Egzaminów Zawodowych  
os. Szkolne 37, 31-978 Kraków, tel. (012) 68 32 181-183 fax: (012) 68 32 180  
e-mail: oke@oke.krakow.pl, egzaw@oke.krakow.pl; www.oke.krakow.pl

---

**ANALIZA WYNIKÓW**  
**Z EGZAMINU POTWIERDZAJĄCEGO KWALIFIKACJE**  
**ZAWODOWE**  
**DLA ABSOLWENTÓW**  
**TECHNIKÓW I SZKÓŁ POLICEALNYCH**

**WOJEWÓDZTWO MAŁOPOLSKIE**

**sesja letnia 2013**

**Kraków 2013**



# WYKAZ ZAWODÓW

<i>Korektor i stroiciel instrumentów muzycznych 311[01]</i> .....	5
<i>Technik analityk 311[02]</i> .....	12
<i>Technik budownictwa 311[04]</i> .....	19
<i>Technik elektronik 311[07]</i> .....	27
<i>Technik elektryk 311[08]</i> .....	34
<i>Technik geodeta 311[10]</i> .....	41
<i>Technik geolog 311[12]</i> .....	48
<i>Technik górnictwa odkrywkowego 311[13]</i> .....	55
<i>Technik górnictwa podziemnego 311[15]</i> .....	63
<i>Technik inżynierii środowiska i melioracji 311[19]</i> .....	71
<i>Technik mechanik 311[20]</i> .....	78
<i>Technik mechanizacji rolnictwa 311[22]</i> .....	85
<i>Technik ochrony środowiska 311[24]</i> .....	92
<i>Technik poligraf 311[28]</i> .....	99
<i>Technik technologii drewna 311[32]</i> .....	106
<i>Technik technologii odzieży 311[34]</i> .....	113
<i>Technik telekomunikacji 311[37]</i> .....	120
<i>Technik urzędzeń sanitarnych 311[39]</i> .....	127
<i>Technik wiertnik 311[40]</i> .....	134
<i>Technik drogownictwa 311[45]</i> .....	142
<i>Technik mechatronik 311[50]</i> .....	150
<i>Technik cyfrowych procesów graficznych 311[51]</i> .....	157
<i>Technik pojazdów samochodowych 311[52]</i> .....	164
<i>Technik przeróbki kopalin stałych 311[53]</i> .....	171
<i>Technik informatyk 312[01]</i> .....	179
<i>Technik teleinformatyk 312[02]</i> .....	186
<i>Fototechnik 313[01]</i> .....	193
<i>Technik dźwięku 313[08]</i> .....	200
<i>Technik realizacji dźwięku 313[09]</i> .....	207
<i>Technik bezpieczeństwa i higieny pracy 315[01]</i> .....	214
<i>Technik pożarnictwa 315[02]</i> .....	222
<i>Technik hodowca koni 321[01]</i> .....	230
<i>Technik leśnik 321[02]</i> .....	238
<i>Technik ogrodnik 321[03]</i> .....	245
<i>Technik rolnik 321[05]</i> .....	252
<i>Technik architektury krajobrazu 321[07]</i> .....	260
<i>Technik technologii żywności 321[09]</i> .....	268
<i>Technik żywienia i gospodarstwa domowego 321[10]</i> .....	275
<i>Asystentka stomatologiczna 322[01]</i> .....	282
<i>Higienistka stomatologiczna 322[03]</i> .....	289
<i>Ratownik medyczny 322[06]</i> .....	296
<i>Technik farmaceutyczny 322[10]</i> .....	303
<i>Technik masażysta 322[12]</i> .....	310
<i>Technik weterynarii 322[14]</i> .....	317

<i>Terapeuta zajęciowy 322[15]</i> .....	324
<i>Technik optyk 322[16]</i> .....	331
<i>Protetyk słuchu 322[17]</i> .....	338
<i>Technik elektroradiolog 322[19]</i> .....	345
<i>Opiekunka dziecięca 322[21]</i> .....	352
<i>Technik agrobiznesu 341[01]</i> .....	359
<i>Technik ekonomista 341[02]</i> .....	366
<i>Technik handlowiec 341[03]</i> .....	373
<i>Technik hotelarstwa 341[04]</i> .....	380
<i>Technik obsługi turystycznej 341[05]</i> .....	387
<i>Technik organizacji usług gastronomicznych 341[07]</i> .....	394
<i>Technik turystyki wiejskiej 341[08]</i> .....	401
<i>Technik organizacji reklamy 342[01]</i> .....	408
<i>Technik spedytor 342[02]</i> .....	415
<i>Technik logistyk 342[04]</i> .....	422
<i>Technik administracji 343[01]</i> .....	429
<i>Opiekunka środowiskowa 346[03]</i> .....	436
<i>Opiekun w domu pomocy społecznej 346[04]</i> .....	439
<i>Florysta 347[09]</i> .....	446
<i>Technik rachunkowości 412[01]</i> .....	453
<i>Technik prac biurowych 419[01]</i> .....	460
<i>Kelner 512[01]</i> .....	467
<i>Kucharz 512[02]</i> .....	474
<i>Technik usług fryzjerskich 514[02]</i> .....	481
<i>Technik usług kosmetycznych 514[03]</i> .....	488
<i>Technik ochrony fizycznej osób i mienia 515[01]</i> .....	495

# KOREKTOR I STROICIEL INSTRUMENTÓW MUZYCZNYCH 311[01]

Do egzaminu zgłoszonych zostało: 1

Przystąpiło łącznie: 1

ETAP PISEMNY		ETAP PRAKTYCZNY		DYPLOM * POTWIERDZAJĄCY KWALIFIKACJE ZAWODOWE
przystąpiło	zdało	przystąpiło	zdało	otrzymało
1	1	1	1	1
	100,0%		100,0%	100,0%

Tabela 1. Wyniki egzaminu potwierdzającego kwalifikacje zawodowe z podziałem na typy szkół

Typ szkoły	Etap pisemny			Etap praktyczny			Dyplom *	
	Przystąpiło	Zdało	Zdało %	Przystąpiło	Zdało	Zdało %	Otrzymało	Otrzymało %
Technikum	1	1	100,0%	1	1	100,0%	1	100,0%
Szkoła Policealna	0			0				
Technikum Uzupełniające	0			0				

Tabela 2. Wyniki egzaminu potwierdzającego kwalifikacje zawodowe z podziałem na szkoły publiczne i niepubliczne

Typ szkoły	Etap pisemny			Etap praktyczny			Dyplom *	
	Przystąpiło	Zdało	Zdało %	Przystąpiło	Zdało	Zdało %	Otrzymało	Otrzymało %
Publiczna	1	1	100,0%	1	1	100,0%	1	100,0%
Niepubliczna	0			0				

Do etapu pisemnego lub praktycznego egzaminu przystąpił 1 absolwent niewidomy. Stanowił on 100% populacji zdających egzamin w tym zawodzie. Dyplom\* potwierdzający kwalifikacje zawodowe w tej grupie uzyskało 100% zdających.

\* dotyczy zdających, którzy przystąpili do obu etapów egzaminu

## Analiza wyników części I etapu pisemnego

Tabela 3. Podstawowe dane statystyczne wyników egzaminu - część I etapu pisemnego

Liczba zdających	Średnia łatwość zadań	Średni wynik	Modalna	Najwyższy wynik	Najniższy wynik	Rozstęp	Odchylenie standardowe
1	0,6	28,0	---	28 (56%)	28 (56%)	0	0,0

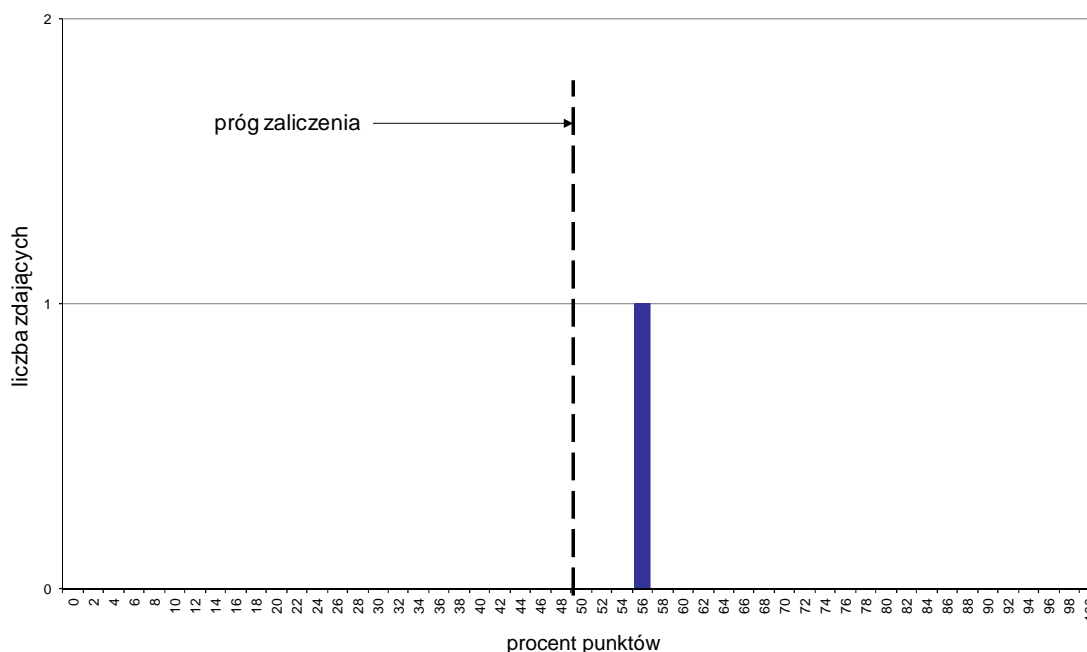

Wykres 1. Rozkład wyników części I etapu pisemnego

W części I etapu pisemnego zdający uzyskiwali przeciętnie 28 punktów, rozwiązując poprawnie średnio 56% zadań testowych (Tabela 3).

Próg zaliczenia na poziomie co najmniej 50%, wynoszący 25 punktów dla części I etapu pisemnego, przekroczyła 1 osoba czyli 100% zdających. Najwyższy wynik - 28 punktów (56%) uzyskał 1 zdający, a najniższy 28 punktów (56%) - również 1 zdający (Wykres 1).

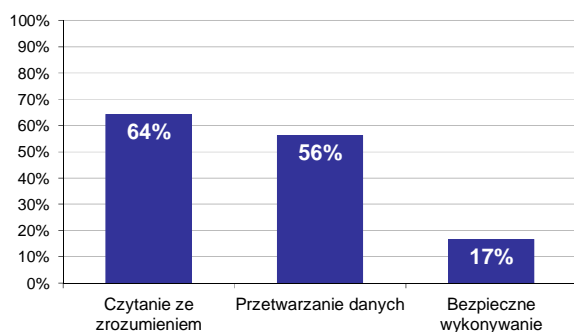

Wykres 2. Poziom spełnienia wymagań egzaminacyjnych w obszarach

Absolwenci zdający część I etapu pisemnego najlepiej opanowali wiedzę i umiejętności z obszaru czytanie ze zrozumieniem. Rozwiązali poprawnie w tym obszarze średnio 64% zadań.

Nieco gorzej zdający rozwiązywali zadania z obszaru przetwarzanie danych liczbowych i operacyjnych, w którym średni poziom spełnienia wymagań egzaminacyjnych wyniósł 56%.

Najslabiej zdający radzili sobie z zadaniami z obszaru bezpieczne wykonywanie zadań zawodowych. Zdający rozwiązyali w tym obszarze średnio 17% zadań.

Wykres 3 ilustruje stopień opanowania przez absolwentów poszczególnych wymagań egzaminacyjnych dla zawodu *korektor i stroiciel instrumentów muzycznych* w części I etapu pisemnego.

**Umiejętności:**

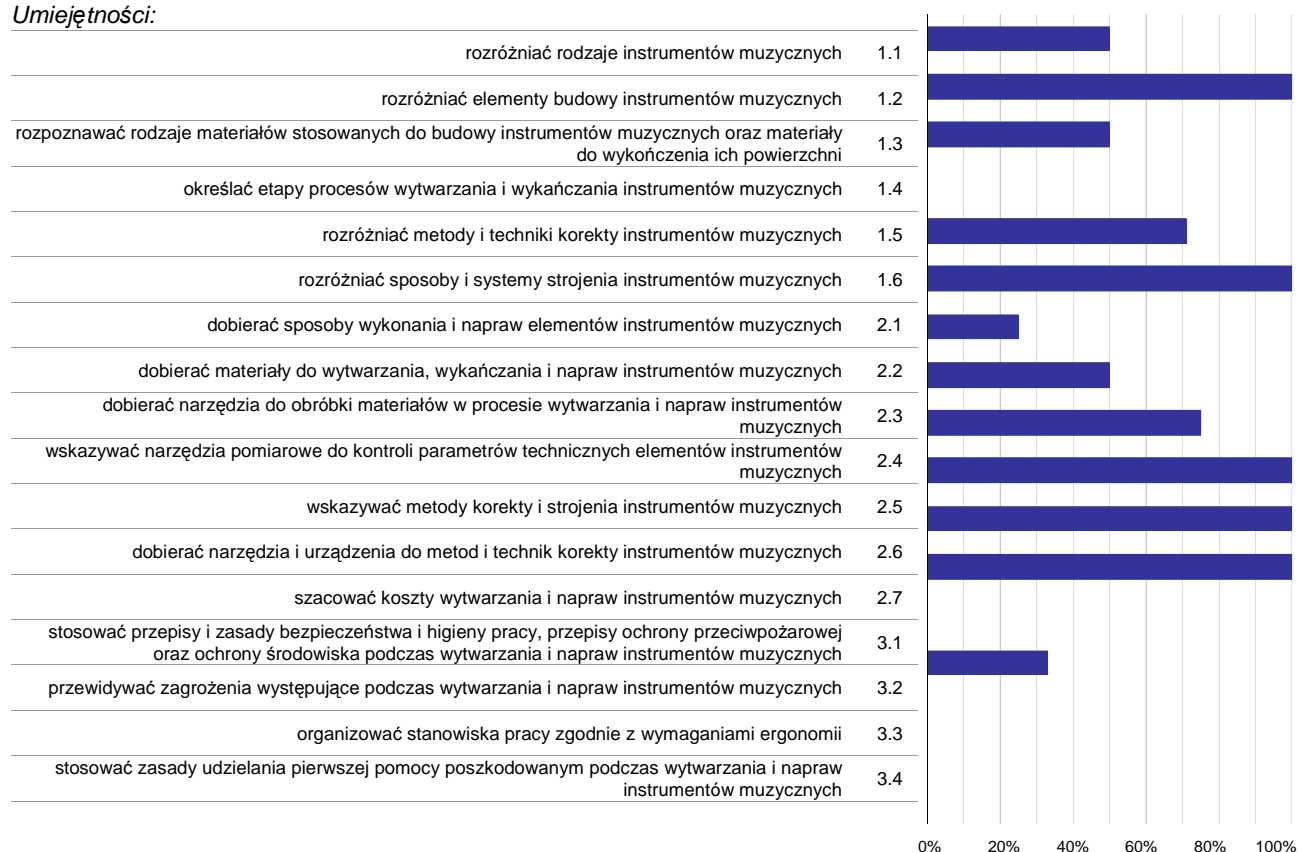

**Wykres 3. Poziom opanowania umiejętności określonych w standardzie wymagań egzaminacyjnych**

Zdający część I etapu pisemnego egzaminu najlepiej opanowali umiejętności:

- 1.2 rozdzielić elementy budowy instrumentów muzycznych (100%),
- 1.6 rozdzielić sposoby i systemy strojenia instrumentów muzycznych (100%),
- 2.4 wskazywać narzędzia pomiarowe do kontroli parametrów technicznych elementów instrumentów muzycznych (100%).

Najwięcej trudności sprawiły absolwentom zadania sprawdzające opanowanie umiejętności:

- 3.4 stosować zasady udzielania pierwszej pomocy poszkodowanym podczas wytwarzania i napraw instrumentów muzycznych (0%),
- 3.3 organizować stanowiska pracy zgodnie z wymaganiami ergonomii (0%),
- 3.2 przewidywać zagrożenia występujące podczas wytwarzania i napraw instrumentów muzycznych (0%).

## Analiza wyników części II etapu pisemnego

Tabela 4. Podstawowe dane statystyczne wyników egzaminu - część II etapu pisemnego

Liczba zdających	Średnia łatwość zadań	Średni wynik	Modalna	Najwyższy wynik	Najniższy wynik	Rozstęp	Odchylenie standardowe
1	0,4	7,0	---	7 (35%)	7 (35%)	0	0,0

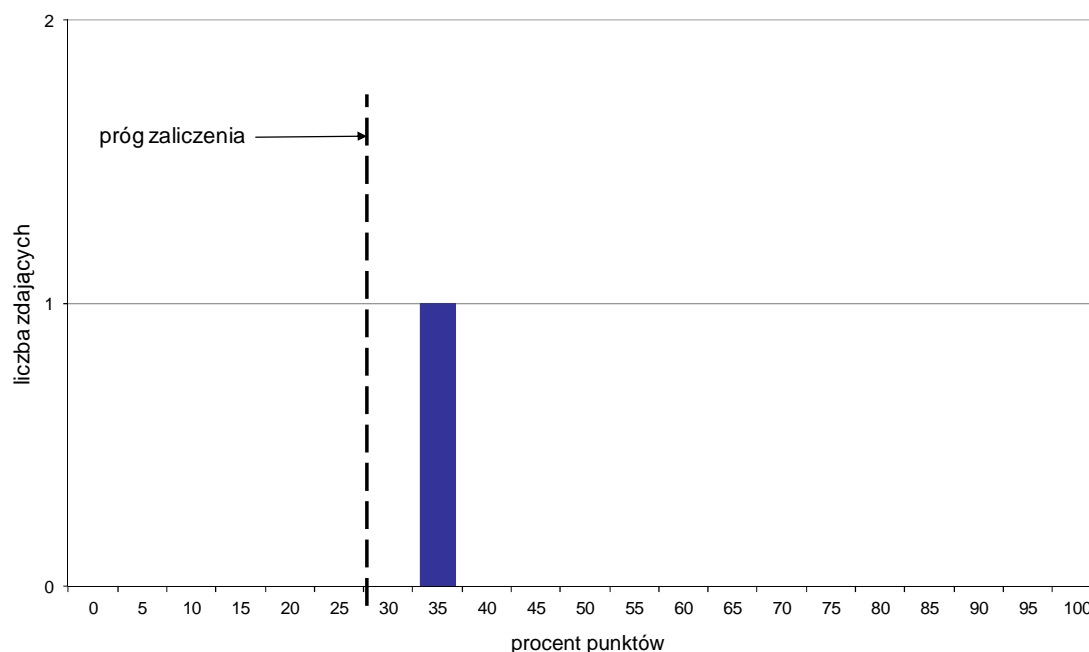

Wykres 4. Rozkład wyników części II etapu pisemnego

W części II etapu pisemnego zdający uzyskiwali przeciętnie 7 punktów, rozwiązując poprawnie średnio 35% zadań testowych (Tabela 4).

Próg zaliczenia na poziomie co najmniej 30%, wynoszący 6 punktów dla części II etapu pisemnego, przekroczyła 1 osoba czyli 100% zdających. Najwyższy wynik - 7 punktów (35%) uzyskał 1 zdający, a najniższy 7 punktów (35%) - również 1 zdający (Wykres 4).

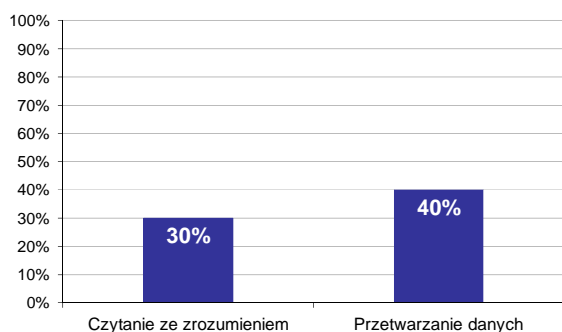

Wykres 5. Poziom spełnienia wymagań egzaminacyjnych w obszarach

Absolwenci zdający część II etapu pisemnego najlepiej opanowali wiedzę i umiejętności z obszaru przetwarzanie danych liczbowych i operacyjnych. Rozwiązali poprawnie w tym obszarze średnio 40% zadań.

Nieco więcej problemów zdający mieli z zadaniami z obszaru czytanie ze zrozumieniem, w którym średni poziom spełnienia wymagań egzaminacyjnych wyniósł 30%.



Poniższy wykres obrazuje, w jakim stopniu absolwenci zdający część II etapu pisemnego spełnili wymagania określone w standardzie wymagań egzaminacyjnych.

**Umiejętności:**

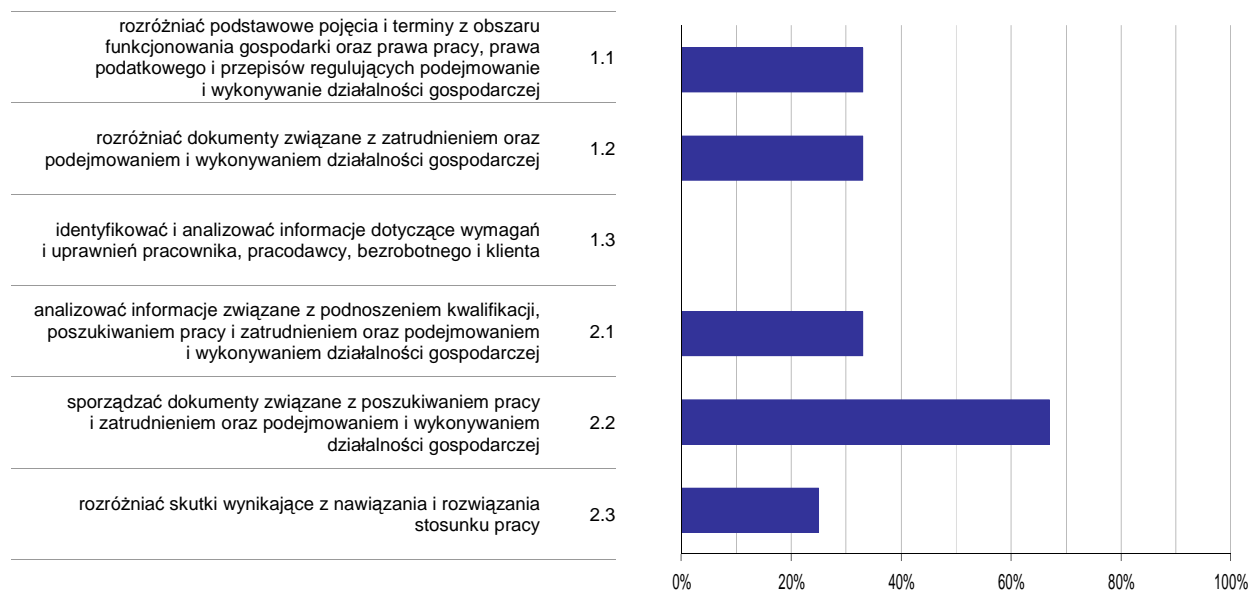

**Wykres 6. Poziom opanowania umiejętności określonych w standardzie wymagań egzaminacyjnych**

Zdający część II etapu pisemnego egzaminu najlepiej opanowali umiejętności:

- 2.2 sporządzać dokumenty związane z poszukiwaniem pracy i zatrudnieniem oraz podejmowaniem i wykonywaniem działalności gospodarczej (66,67%),
- 1.1 rozdzielić podstawowe pojęcia i terminy z obszaru funkcjonowania gospodarki oraz prawa pracy, prawa podatkowego i przepisów regulujących podejmowanie i wykonywanie działalności gospodarczej (33,33%).

Najwięcej trudności sprawiły absolwentom zadania sprawdzające opanowanie umiejętności:

- 1.3 identyfikować i analizować informacje dotyczące wymagań i uprawnień pracownika, pracodawcy, bezrobotnego i klienta (0%),
- 2.3 rozdzielić skutki wynikające z nawiązania i rozwiązania stosunku pracy (25%).

## Analiza wyników etapu praktycznego

Tabela 5. Podstawowe dane statystyczne wyników egzaminu - etap praktyczny

Liczba zdających	Średni wynik	Modalna	Najwyższy wynik	Najniższy wynik	Rozstęp	Odchylenie standardowe
1	77,0%	---	77,0%	77,0%	0,0%	0,0%

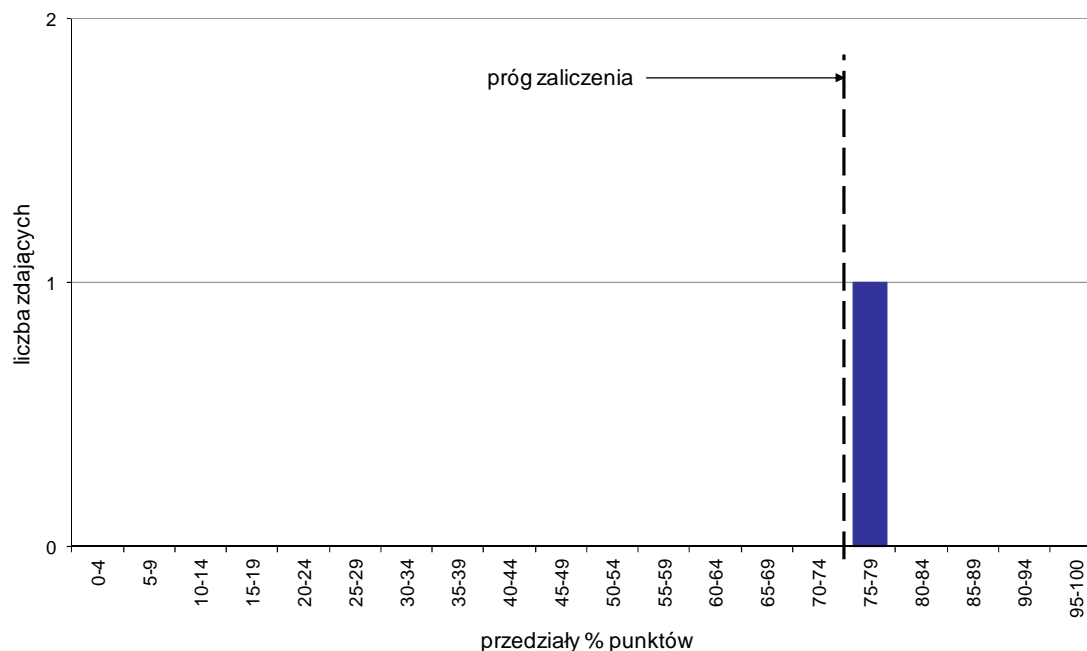

Wykres 7. Rozkład wyników etapu praktycznego

Absolwenci, którzy przystąpili do etapu praktycznego egzaminu zawodowego uzyskali średnio 77% punktów (Tabela 5).

Próg zaliczenia etapu praktycznego określony na poziomie co najmniej 75% punktów możliwych do uzyskania przekroczył 1 absolwent, co stanowi 100% zdających etap praktyczny. Najwyższy wynik - 77% punktów uzyskał 1 zdający, a najniższy 77% punktów - również 1 zdający (Wykres 7).

Prace egzaminacyjne sprawdzane i oceniane były przez zewnętrznych egzaminatorów zgodnie z ustalonymi centralnie kryteriami oceniania.

W pracy egzaminacyjnej ocenie podlegały:

- I Tytuł pracy egzaminacyjnej
- II Założenia do projektu realizacji prac
- III Wykaz wykrytych usterek w działaniu instrumentu i przyczyn ich powstania na podstawie przeprowadzonych oględzin
- IV Wykaz narzędzi, materiałów i przyrządów niezbędnych do wykonania zadania
- V Szczegółowy opis sposobu wykonania prac prowadzących do usunięcia usterek w działaniu instrumentu uwzględniający wykorzystane narzędzia i materiały
- VI Ocena stanu technicznego instrumentu po przeprowadzonych czynnościach stroicelsko-korektorskich, dokonana przez zdającego
- VII Wykaz usuniętych usterek
- VIII Praca egzaminacyjna jako całość

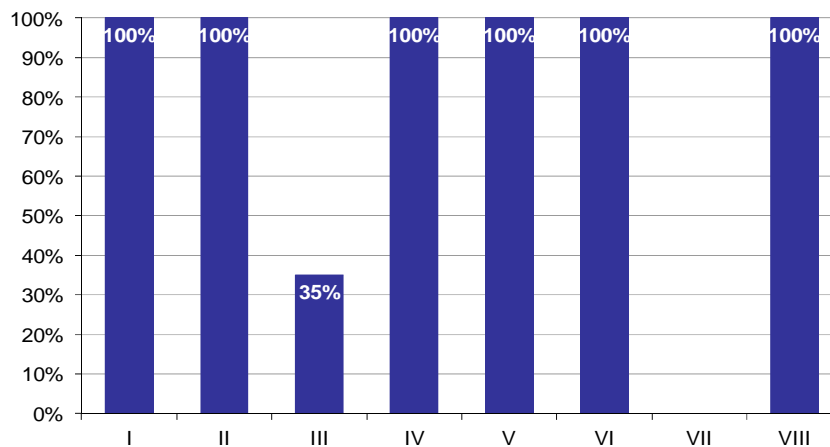

**Wykres 8. Poziom spełnienia wymagań egzaminacyjnych w poszczególnych elementach pracy egzaminacyjnej**

Absolwenci zdający etap praktyczny egzaminu najlepiej radzili sobie z opracowaniem następujących elementów pracy egzaminacyjnej:

- I Tytuł pracy egzaminacyjnej (100%),
- II Założenia do projektu realizacji prac (100%).

Najtrudniejsze okazały się dla nich elementy:

- VII Wykaz usuniętych usterek (0%),
- III Wykaz wykrytych usterek w działaniu instrumentu i przyczyn ich powstania na podstawie przeprowadzonych oględzin (35%).

## TECHNIK ANALITYK 311[02]

Do egzaminu zgłoszonych zostało: 36

Przystąpiło łącznie: 36

ETAP PISEMNY		ETAP PRAKTYCZNY		DYPLOM * POTWIERDZAJĄCY KWALIFIKACJE ZAWODOWE
przystąpiło	zdało	przystąpiło	zdało	otrzymało
35	34	34	31	31
	97,1%		91,2%	93,9%

Tabela 1. Wyniki egzaminu potwierdzającego kwalifikacje zawodowe z podziałem na typy szkół

Typ szkoły	Etap pisemny			Etap praktyczny			Dyplom *	
	Przystąpiło	Zdało	Zdało %	Przystąpiło	Zdało	Zdało %	Otrzymało	Otrzymało %
Technikum	35	34	97,1%	34	31	91,2%	31	93,9%
Szkoła Policealna	0			0				
Technikum Uzupełniające	0			0				

Tabela 2. Wyniki egzaminu potwierdzającego kwalifikacje zawodowe z podziałem na szkoły publiczne i niepubliczne

Typ szkoły	Etap pisemny			Etap praktyczny			Dyplom *	
	Przystąpiło	Zdało	Zdało %	Przystąpiło	Zdało	Zdało %	Otrzymało	Otrzymało %
Publiczna	35	34	97,1%	34	31	91,2%	31	93,9%
Niepubliczna	0			0				

\* dotyczy zdających, którzy przystąpili do obu etapów egzaminu

## Analiza wyników części I etapu pisemnego

Tabela 3. Podstawowe dane statystyczne wyników egzaminu - część I etapu pisemnego

Liczba zdających	Średnia łatwość zadań	Średni wynik	Modalna	Najwyższy wynik	Najniższy wynik	Rozstęp	Odchylenie standardowe
35	0,7	35,3	---	43 (86%)	23 (46%)	20	5,3

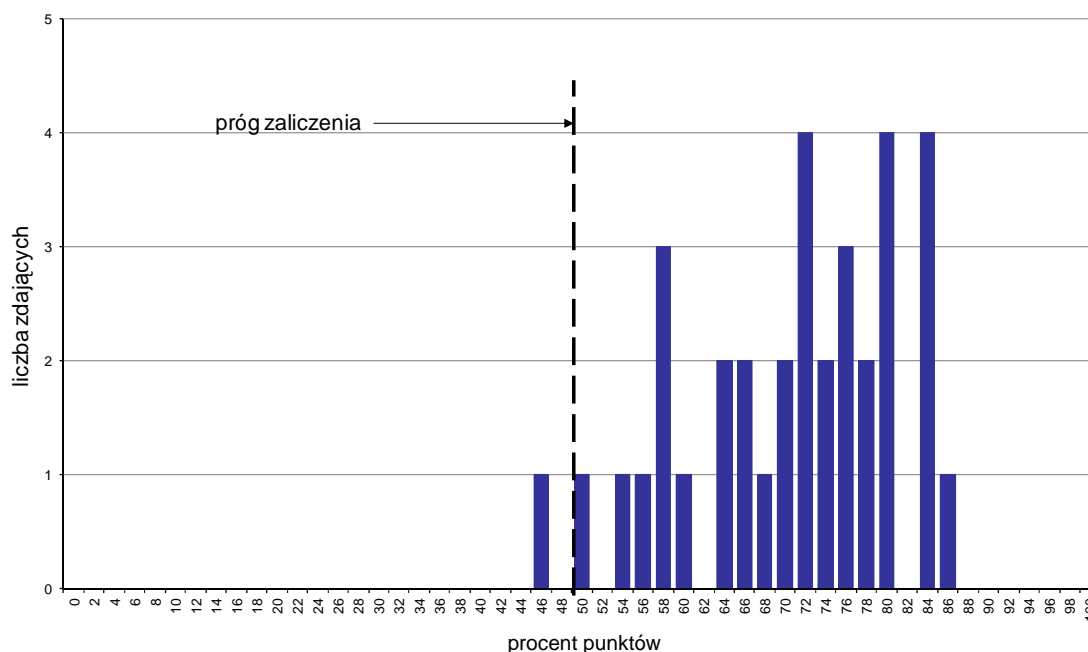

Wykres 1. Rozkład wyników części I etapu pisemnego

W części I etapu pisemnego zdający uzyskiwali przeciętnie 35,3 punktów, rozwiązując poprawnie średnio 70,6% zadań testowych (Tabela 3).

Próg zaliczenia na poziomie co najmniej 50%, wynoszący 25 punktów dla części I etapu pisemnego, przekroczyły 34 osoby czyli 97,14% zdających. Najwyższy wynik - 43 punkty (86%) uzyskał 1 zdający, a najniższy 23 punkty (46%) - również 1 zdający (Wykres 1).

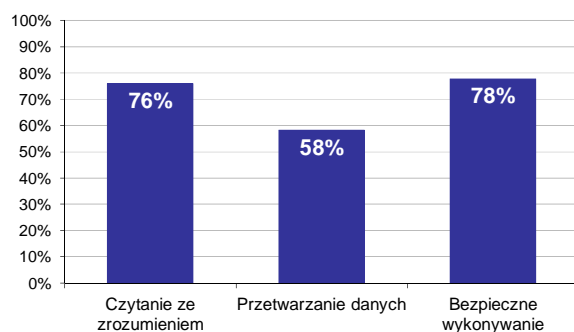

Wykres 2. Poziom spełnienia wymagań egzaminacyjnych w obszarach

Absolwenci zdający część I etapu pisemnego najlepiej opanowali wiedzę i umiejętności z obszaru bezpieczne wykonywanie zadań zawodowych. Rozwiązali poprawnie w tym obszarze średnio 78% zadań.

Nieco gorzej zdający rozwiązywali zadania z obszaru czytanie ze zrozumieniem, w którym średni poziom spełnienia wymagań egzaminacyjnych wyniósł 76%.

Najstąbiej zdający radzili sobie z zadaniami z obszaru przetwarzanie danych liczbowych i operacyjnych. Zdający rozwiązali w tym obszarze średnio 58% zadań.

Wykres 3 ilustruje stopień opanowania przez absolwentów poszczególnych wymagań egzaminacyjnych dla zawodu *technik analityk* w części I etapu pisemnego.

**Umiejętności:**

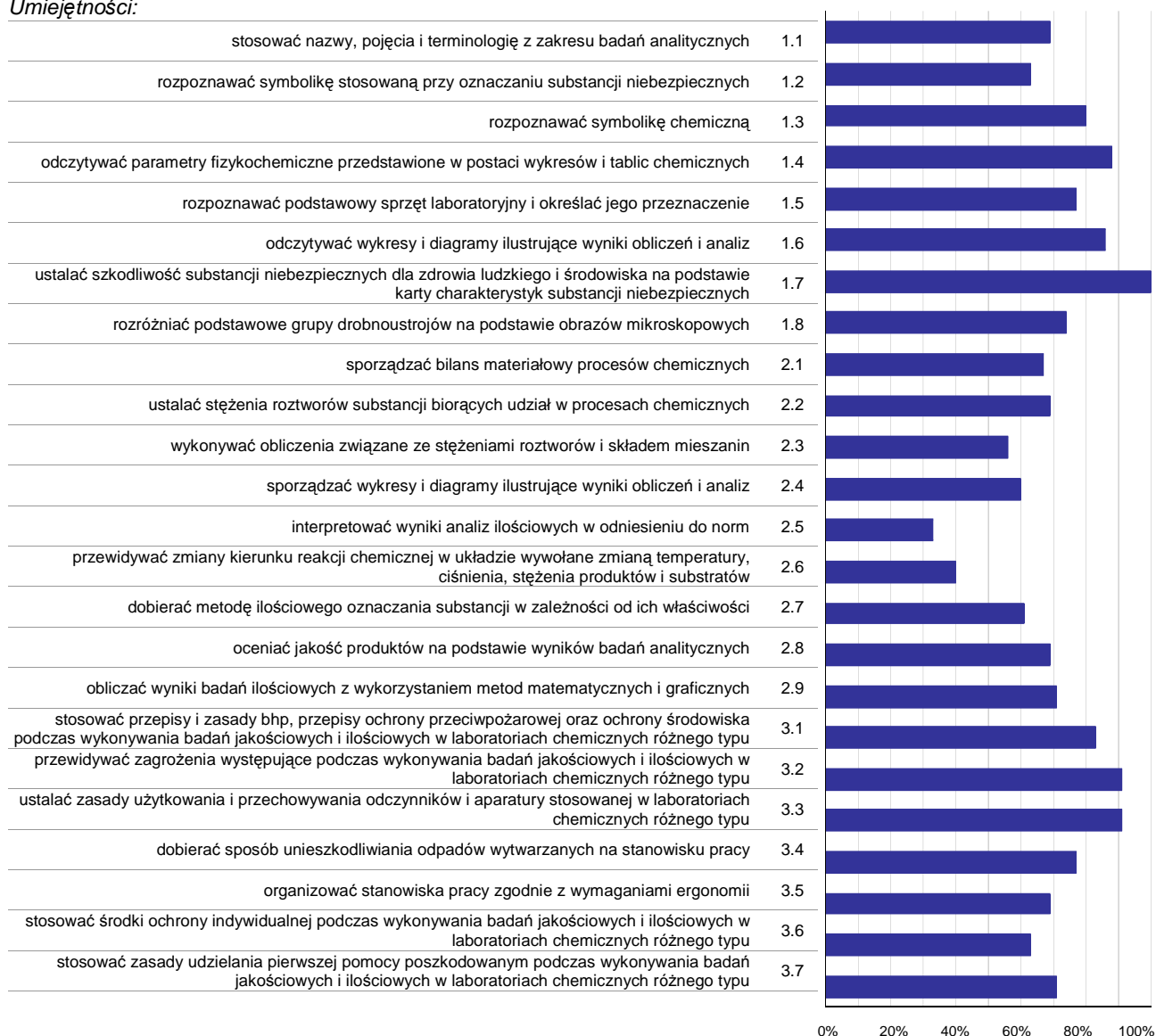

**Wykres 3. Poziom opanowania umiejętności określonych w standardzie wymagań egzaminacyjnych**

Zdający część I etapu pisemnego egzaminu najlepiej opanowali umiejętności:

- 1.7 ustalać szkodliwość substancji niebezpiecznych dla zdrowia ludzkiego i środowiska na podstawie karty charakterystyk substancji niebezpiecznych (100%),
- 3.2 przewidywać zagrożenia występujące podczas wykonywania badań jakościowych i ilościowych w laboratoriach chemicznych różnego typu (91,43%),
- 3.3 ustalać zasady użytkowania i przechowywania odczynników i aparatury stosowanej w laboratoriach chemicznych różnego typu (91,43%).

Najwięcej trudności sprawiły absolwentom zadania sprawdzające opanowanie umiejętności:

- 2.5 interpretować wyniki analiz ilościowych w odniesieniu do norm (32,86%),
- 2.6 przewidywać zmiany kierunku reakcji chemicznej w układzie wywołane zmianą temperatury, ciśnienia, stężenia produktów i substratów (40%),
- 2.3 wykonywać obliczenia związane ze stężeniami roztworów i składem mieszanin (55,71%).

## Analiza wyników części II etapu pisemnego

Tabela 4. Podstawowe dane statystyczne wyników egzaminu - część II etapu pisemnego

Liczba zdających	Średnia łatwość zadań	Średni wynik	Modalna	Najwyższy wynik	Najniższy wynik	Rozstęp	Odchylenie standardowe
35	0,6	11,6	12	16 (80%)	7 (35%)	9	2,0

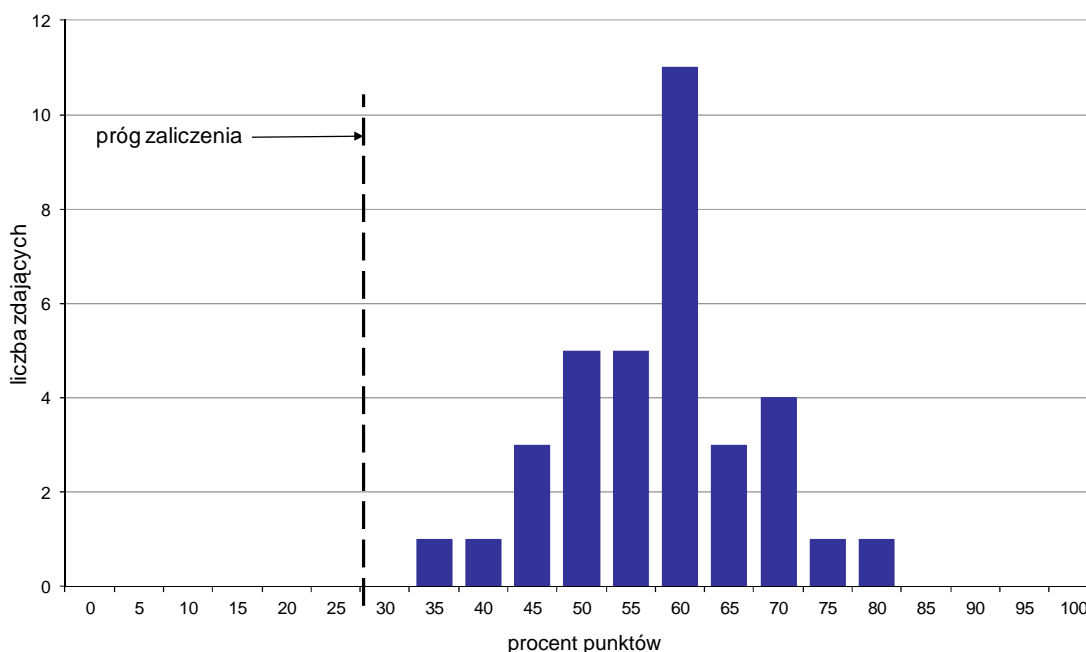

Wykres 4. Rozkład wyników części II etapu pisemnego

W części II etapu pisemnego zdający uzyskiwali przeciętnie 11,6 punktów, rozwiązując poprawnie średnio 58% zadań testowych. Najczęściej powtarzał się wynik 12 punktów (Tabela 4).

Próg zaliczenia na poziomie co najmniej 30%, wynoszący 6 punktów dla części II etapu pisemnego, przekroczyło 35 osób czyli 100% zdających. Najwyższy wynik - 16 punktów (80%) uzyskał 1 zdający, a najniższy 7 punktów (35%) - również 1 zdający (Wykres 4).

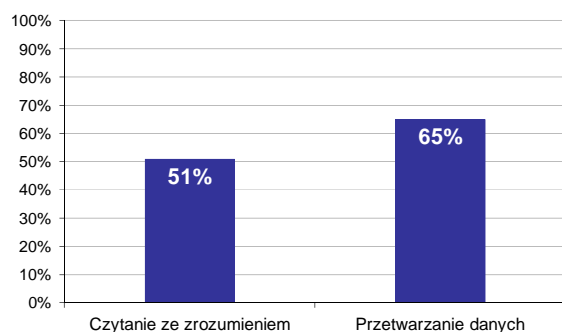

Wykres 5. Poziom spełnienia wymagań egzaminacyjnych w obszarach

Absolwenci zdający część II etapu pisemnego najlepiej opanowali wiedzę i umiejętności z obszaru przetwarzanie danych liczbowych i operacyjnych. Rozwiązali poprawnie w tym obszarze średnio 65% zadań.

Nieco więcej problemów zdający mieli z zadaniami z obszaru czytanie ze zrozumieniem, w którym średni poziom spełnienia wymagań egzaminacyjnych wyniósł 51%.

Poniższy wykres obrazuje, w jakim stopniu absolwenci zdający część II etapu pisemnego spełnili wymagania określone w standardzie wymagań egzaminacyjnych.

**Umiejętności:**

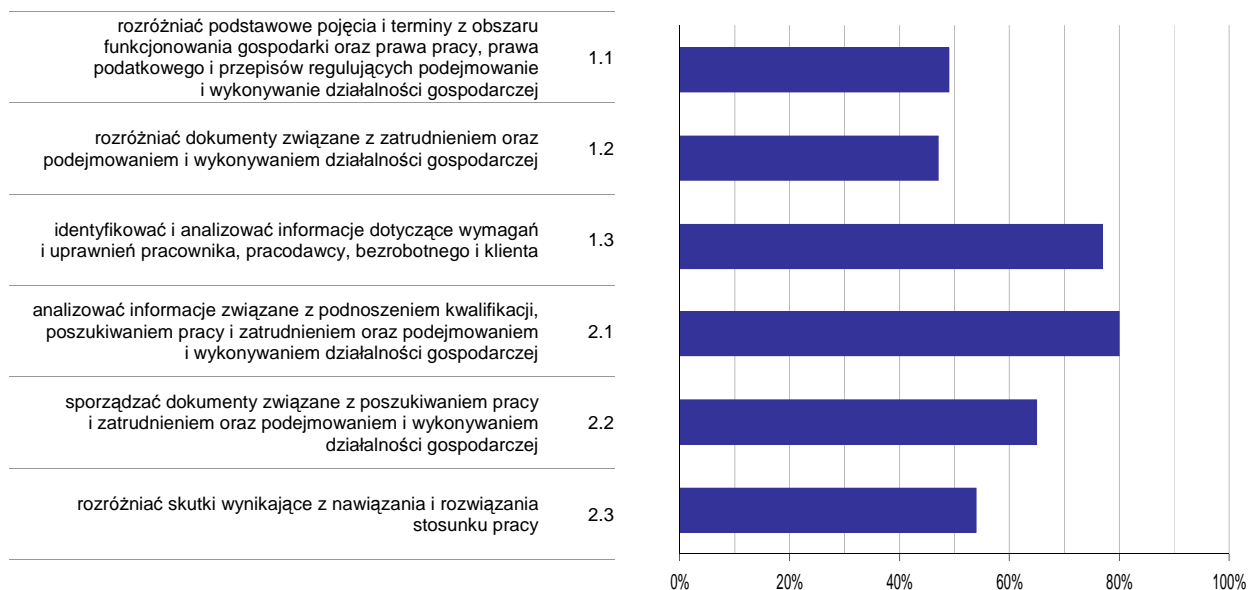

**Wykres 6. Poziom opomowania umiejętności określonych w standardzie wymagań egzaminacyjnych**

Zdający część II etapu pisemnego egzaminu najlepiej opomowali umiejętności:

- 2.1 analizować informacje związane z podnoszeniem kwalifikacji, poszukiwaniem pracy i zatrudnieniem oraz podejmowaniem i wykonywaniem działalności gospodarczej (80%),
- 1.3 identyfikować i analizować informacje dotyczące wymagań i uprawnień pracownika, pracodawcy, bezrobotnego i klienta (77,14%).

Najwięcej trudności sprawiły absolwentom zadania sprawdzające opomowanie umiejętności:

- 1.2 rozdzielić dokumenty związane z zatrudnieniem oraz podejmowaniem i wykonywaniem działalności gospodarczej (46,67%),
- 1.1 rozdzielić podstawowe pojęcia i terminy z obszaru funkcjonowania gospodarki oraz prawa pracy, prawa podatkowego i przepisów regulujących podejmowanie i wykonywanie działalności gospodarczej (48,57%).



## Analiza wyników etapu praktycznego

Tabela 5. Podstawowe dane statystyczne wyników egzaminu - etap praktyczny

Liczba zdających	Średni wynik	Modalna	Najwyższy wynik	Najniższy wynik	Rozstęp	Odchylenie standardowe
34	78,1%	75,0%	92,0%	56,0%	36,0%	7,9%

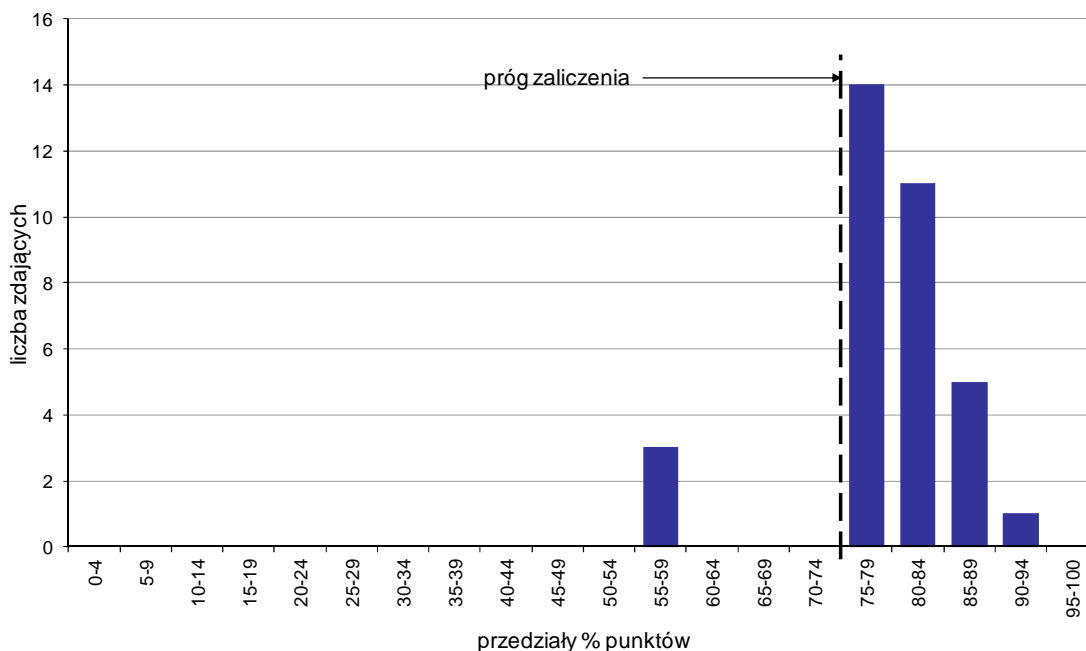

Wykres 7. Rozkład wyników etapu praktycznego

Absolwenci, którzy przystąpili do etapu praktycznego egzaminu zawodowego uzyskali średnio 78,1% punktów. Najczęściej powtarzał się wynik 75% punktów (Tabela 5).

Próg zaliczenia etapu praktycznego określony na poziomie co najmniej 75% punktów możliwych do uzyskania przekroczyło 31 absolwentów, co stanowi 91,18% zdających etap praktyczny. Najwyższy wynik - 92% punktów uzyskał 1 zdający, a najniższy 56% punktów - również 1 zdający (Wykres 7).

Prace egzaminacyjne sprawdzane i oceniane były przez zewnętrznych egzaminatorów zgodnie z ustalonymi centralnie kryteriami oceniania.

W pracy egzaminacyjnej ocenie podlegały:

- I Tytuł pracy egzaminacyjnej
- II Założenia do projektu realizacji prac
- III Opis metody badań
- IV Wykaz prac analitycznych z uwzględnieniem organizacji stanowiska, przygotowania odczynników oraz kolejnych etapów badań analitycznych
- V Wykaz odczynników chemicznych z określeniem ich stężeń i czystości, sprzętu podstawowego i pomocniczego, niezbędnych do wykonania planowanych czynności, z uwzględnieniem pojemności naczyń laboratoryjnych
- VI Opis przebiegu kolejnych etapów badań wykonanych na stanowisku egzaminacyjnym
- VII Protokół badań
- VIII Praca egzaminacyjna jako całość

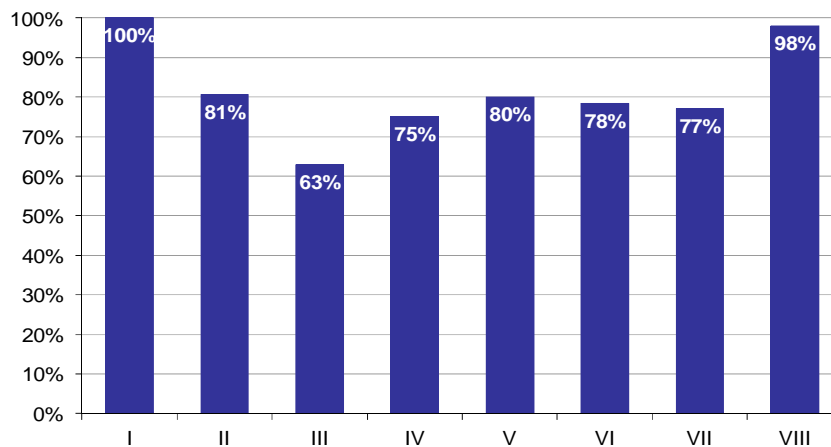

**Wykres 8. Poziom spełnienia wymagań egzaminacyjnych w poszczególnych elementach pracy egzaminacyjnej**

Absolwenci zdający etap praktyczny egzaminu najlepiej radzili sobie z opracowaniem następujących elementów pracy egzaminacyjnej:

- I Tytuł pracy egzaminacyjnej (100%),
- VIII Praca egzaminacyjna jako całość (98,04%).

Najtrudniejsze okazały się dla nich elementy:

- III Opis metody badań (62,94%),
- IV Wykaz prac analitycznych z uwzględnieniem organizacji stanowiska, przygotowania odczynników oraz kolejnych etapów badań analitycznych (75%).

## TECHNIK BUDOWNICTWA 311[04]

Do egzaminu zgłoszonych zostało: 1266

Przystąpiło łącznie: 1141

ETAP PISEMNY		ETAP PRAKTYCZNY		DYPLOM * POTWIERDZAJĄCY KWALIFIKACJE ZAWODOWE
przystąpiło	zdało	przystąpiło	zdało	otrzymało
1051	953	1126	769	722
	90,7%		68,3%	69,7%

Tabela 1. Wyniki egzaminu potwierdzającego kwalifikacje zawodowe z podziałem na typy szkół

Typ szkoły	Etap pisemny			Etap praktyczny			Dyplom *	
	Przystąpiło	Zdało	Zdało %	Przystąpiło	Zdało	Zdało %	Otrzymało	Otrzymało %
Technikum	935	859	91,9%	998	707	70,8%	665	72,1%
Szkoła Policealna	64	55	85,9%	69	37	53,6%	36	57,1%
Technikum Uzupełniające	52	39	75,0%	59	25	42,4%	21	41,2%

Tabela 2. Wyniki egzaminu potwierdzającego kwalifikacje zawodowe z podziałem na szkoły publiczne i niepubliczne

Typ szkoły	Etap pisemny			Etap praktyczny			Dyplom *	
	Przystąpiło	Zdało	Zdało %	Przystąpiło	Zdało	Zdało %	Otrzymało	Otrzymało %
Publiczna	917	841	91,7%	983	683	69,5%	643	71,2%
Niepubliczna	134	112	83,6%	143	86	60,1%	79	59,4%

Do etapu pisemnego lub praktycznego egzaminu przystąpiło 4 absolwentów niesłyszących, 1 absolwent słabo widzący. Stanowili oni 0,44% populacji zdających egzamin w tym zawodzie. Dyplom\* potwierdzający kwalifikacje zawodowe w tej grupie uzyskało 20% zdających.

\* dotyczy zdających, którzy przystąpili do obu etapów egzaminu

## Analiza wyników części I etapu pisemnego

Tabela 3. Podstawowe dane statystyczne wyników egzaminu - część I etapu pisemnego

Liczba zdających	Średnia łatwość zadań	Średni wynik	Modalna	Najwyższy wynik	Najniższy wynik	Rozstęp	Odchylenie standardowe
1051	0,7	32,6	33, 36	50 (100%)	11 (22%)	39	6,1

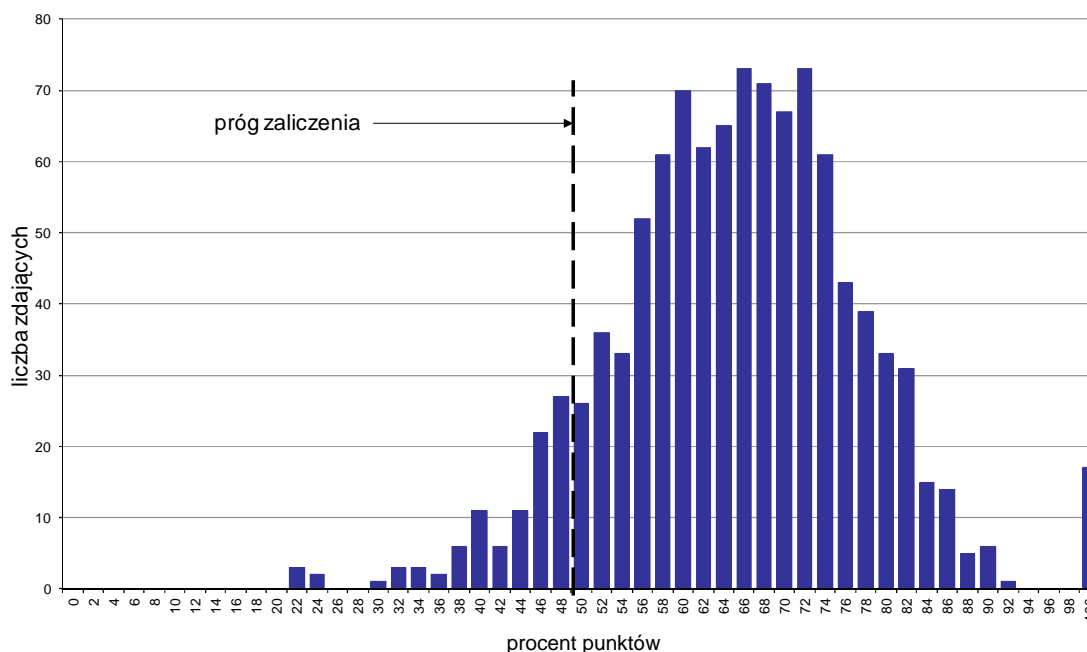

Wykres 1. Rozkład wyników części I etapu pisemnego

W części I etapu pisemnego zdający uzyskiwali przeciętnie 32,6 punkty, rozwiązując poprawnie średnio 65,2% zadań testowych. Najczęściej powtarzał się wynik 33 oraz 36 punktów (Tabela 3).

Próg zaliczenia na poziomie co najmniej 50%, wynoszący 25 punktów dla części I etapu pisemnego, przekroczyły 954 osoby czyli 90,77% zdających. Najwyższy wynik - 50 punktów (100%) uzyskało 17 zdających, a najniższy 11 punktów (22%) - 3 zdających (Wykres 1).

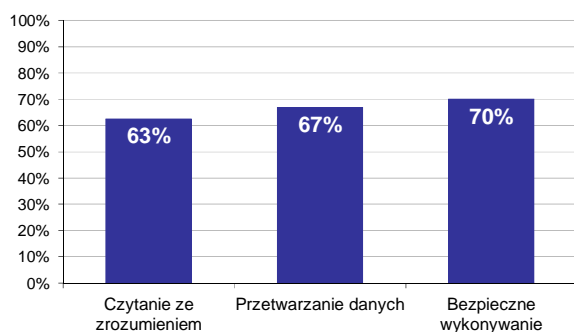

Wykres 2. Poziom spełnienia wymagań egzaminacyjnych w obszarach

Absolwenci zdający część I etapu pisemnego najlepiej opanowali wiedzę i umiejętności z obszaru bezpieczne wykonywanie zadań zawodowych. Rozwiązali poprawnie w tym obszarze średnio 70% zadań.

Nieco gorzej zdający rozwiązywali zadania z obszaru przetwarzanie danych liczbowych i operacyjnych, w którym średni poziom spełnienia wymagań egzaminacyjnych wyniósł 67%.

Najmniej zdający radzili sobie z zadaniami z obszaru czytanie ze zrozumieniem. Zdający rozwiązyali w tym obszarze średnio 63% zadań.

Wykres 3 ilustruje stopień opanowania przez absolwentów poszczególnych wymagań egzaminacyjnych dla zawodu *technik budownictwa* w części I etapu pisemnego.

**Umiejętności:**

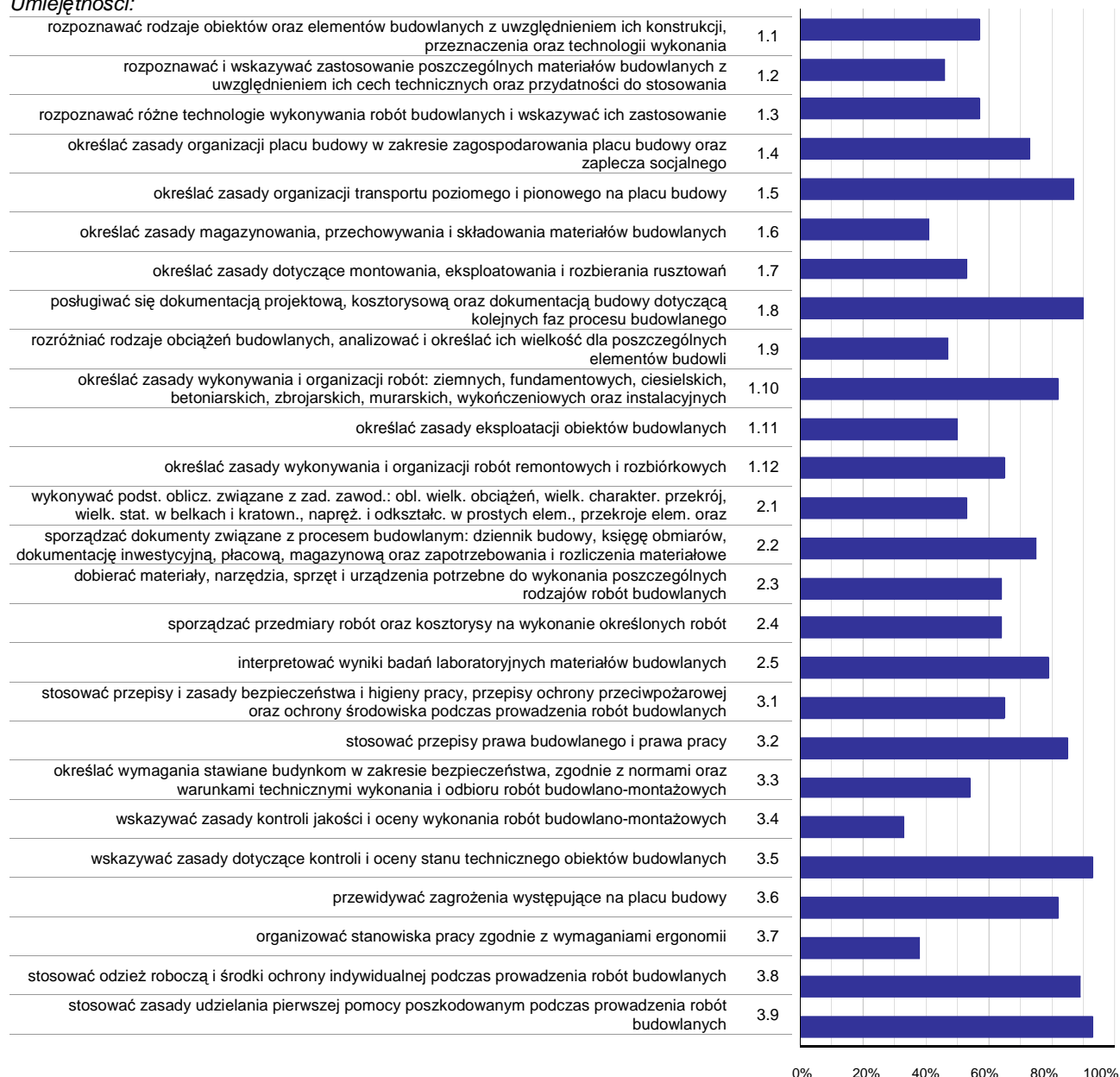

**Wykres 3. Poziom opanowania umiejętności określonych w standardzie wymagań egzaminacyjnych**

Zdający część I etapu pisemnego egzaminu najlepiej opanowali umiejętności:

- 3.9 stosować zasady udzielania pierwszej pomocy poszkodowanym podczas prowadzenia robót budowlanych (92,86%),
- 3.5 wskazywać zasady dotyczące kontroli i oceny stanu technicznego obiektów budowlanych (92,67%),
- 1.8 posługiwać się dokumentacją projektową, kosztorysową oraz dokumentacją budowy dotyczącą kolejnych faz procesu budowlanego (90,1%).

Najwięcej trudności sprawiły absolwentom zadania sprawdzające opanowanie umiejętności:

- 3.4 wskazywać zasady kontroli jakości i oceny wykonania robót budowlano-montażowych (33,11%),
- 3.7 organizować stanowiska pracy zgodnie z wymaganiami ergonomii (37,68%),

1.6 określać zasady magazynowania, przechowywania i składowania materiałów budowlanych (40,87%).

## Analiza wyników części II etapu pisemnego

Tabela 4. Podstawowe dane statystyczne wyników egzaminu - część II etapu pisemnego

Liczba zdających	Średnia łatwość zadań	Średni wynik	Modalna	Najwyższy wynik	Najniższy wynik	Rozstęp	Odchylenie standardowe
1051	0,6	12,0	13	20 (100%)	0 (0%)	20	2,6

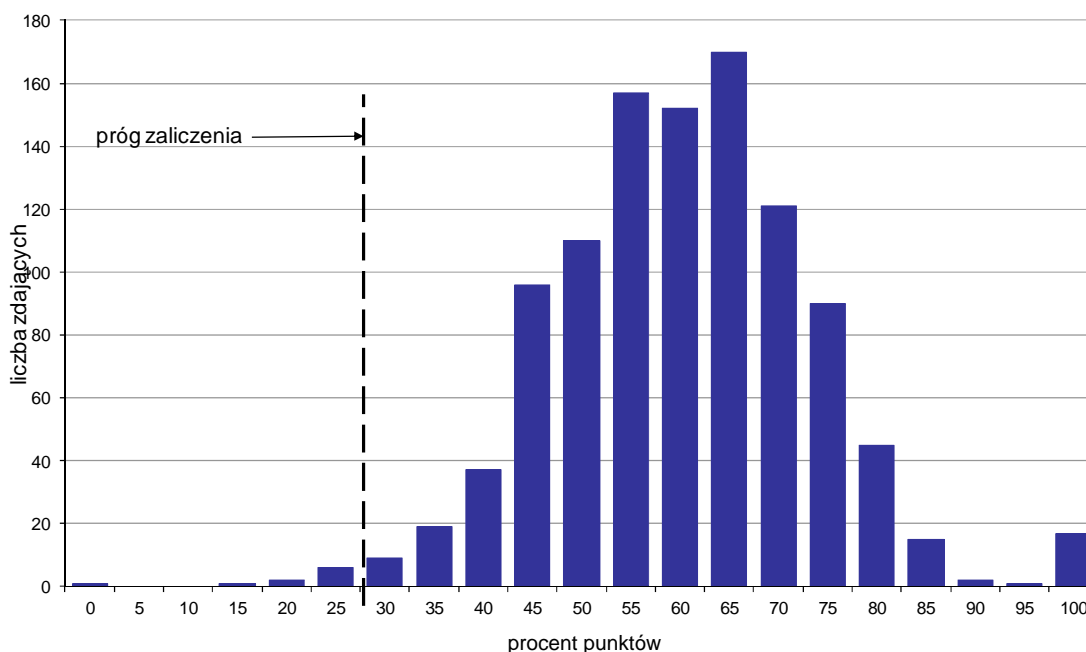

Wykres 4. Rozkład wyników części II etapu pisemnego

W części II etapu pisemnego zdający uzyskiwali przeciętnie 12 punktów, rozwiązując poprawnie średnio 60% zadań testowych. Najczęściej powtarzał się wynik 13 punktów (Tabela 4).

Próg zaliczenia na poziomie co najmniej 30%, wynoszący 6 punktów dla części II etapu pisemnego, przekroczyło 1041 osób czyli 99,05% zdających. Najwyższy wynik - 20 punktów (100%) uzyskało 17 zdających, a najniższy 0 punktów (0%) - 1 zdający (Wykres 4).

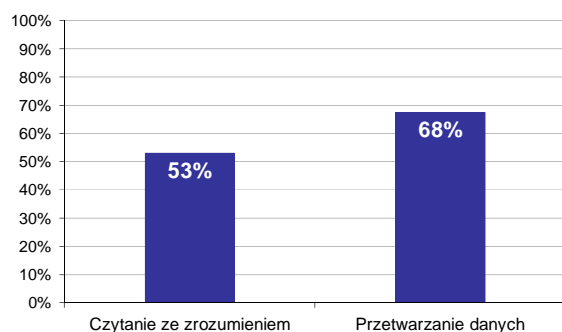

Wykres 5. Poziom spełnienia wymagań egzaminacyjnych w obszarach

Absolwenci zdający część II etapu pisemnego najlepiej opanowali wiedzę i umiejętności z obszaru przetwarzanie danych liczbowych i operacyjnych. Rozwiązali poprawnie w tym obszarze średnio 68% zadań.

Nieco więcej problemów zdający mieli z zadaniami z obszaru czytanie ze zrozumieniem, w którym średni poziom spełnienia wymagań egzaminacyjnych wyniósł 53%.

Poniższy wykres obrazuje, w jakim stopniu absolwenci zdający część II etapu pisemnego spełnili wymagania określone w standardzie wymagań egzaminacyjnych.

**Umiejętności:**

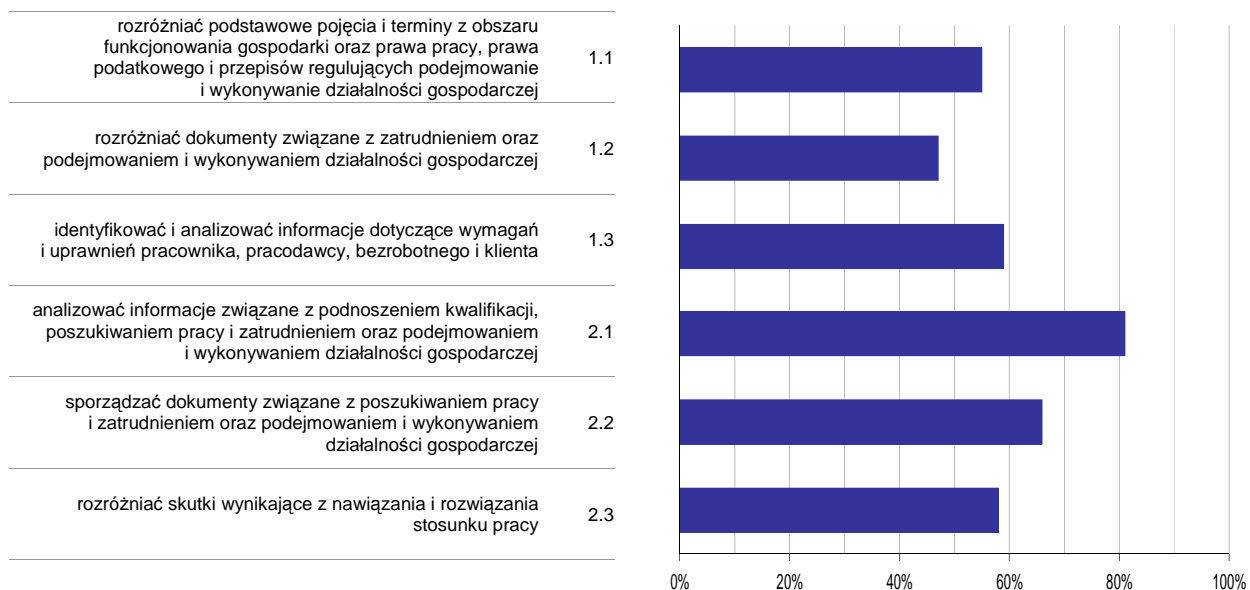

**Wykres 6. Poziom opanowania umiejętności określonych w standardzie wymagań egzaminacyjnych**

Zdający część II etapu pisemnego egzaminu najlepiej opanowali umiejętności:

- 2.1 analizować informacje związane z podnoszeniem kwalifikacji, poszukiwaniem pracy i zatrudnieniem oraz podejmowaniem i wykonywaniem działalności gospodarczej (80,91%),
- 2.2 sporządzać dokumenty związane z poszukiwaniem pracy i zatrudnieniem oraz podejmowaniem i wykonywaniem działalności gospodarczej (66,29%).

Najwięcej trudności sprawiły absolwentom zadania sprawdzające opanowanie umiejętności:

- 1.2 rozdzielić dokumenty związane z zatrudnieniem oraz podejmowaniem i wykonywaniem działalności gospodarczej (46,84%),
- 1.1 rozdzielić podstawowe pojęcia i terminy z obszaru funkcjonowania gospodarki oraz prawa pracy, prawa podatkowego i przepisów regulujących podejmowanie i wykonywanie działalności gospodarczej (55,06%).



## Analiza wyników etapu praktycznego

Tabela 5. Podstawowe dane statystyczne wyników egzaminu - etap praktyczny

Liczba zdających	Średni wynik	Modalna	Najwyższy wynik	Najniższy wynik	Rozstęp	Odchylenie standardowe
1126	76,2%	76,0%, 91,0%	100,0%	0,0%	100,0%	20,2%

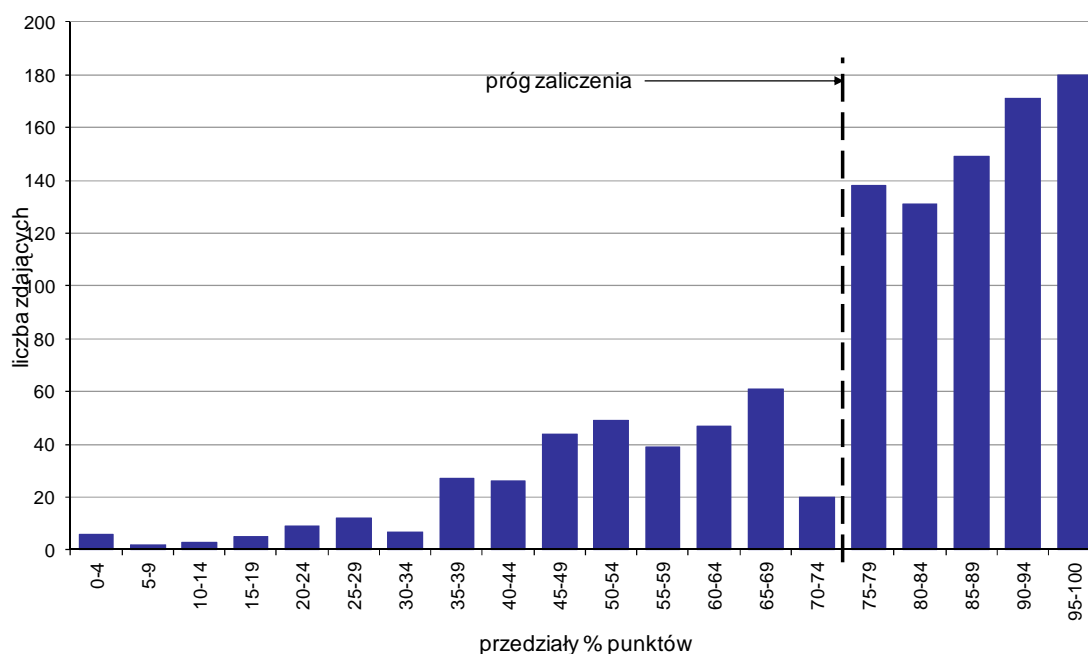

Wykres 7. Rozkład wyników etapu praktycznego

Absolwenci, którzy przystąpili do etapu praktycznego egzaminu zawodowego uzyskali średnio 76,2% punktów. Najczęściej powtarzał się wynik 76% oraz 91% punktów (Tabela 5).

Próg zaliczenia etapu praktycznego określony na poziomie co najmniej 75% punktów możliwych do uzyskania przekroczyło 769 absolwentów, co stanowi 68,29% zdających etap praktyczny. Najwyższy wynik - 100% punktów uzyskało 10 zdających, a najniższy 0% punktów - 5 zdających (Wykres 7).

Prace egzaminacyjne sprawdzane i oceniane były przez zewnętrznych egzaminatorów zgodnie z ustalonymi centralnie kryteriami oceniania.

W pracy egzaminacyjnej ocenie podlegały:

- I Tytuł pracy egzaminacyjnej
- II Założenia do projektu realizacji prac
- III Wykaz robót związanych z wykonaniem słupów żelbetonowych oraz murowanych przedstawiony w kolejności technologicznej oraz opis wymagań dotyczących wykonania i odbioru zaplanowanych robót
- IV Wykaz stali zbrojeniowej
- V Przedmiar robót
- VI Obliczenia ilości nakładów robocizny i ilości nakładów materiałów
- VII Wykaz środków ochrony indywidualnej, narzędzi i sprzętu
- VIII Praca egzaminacyjna jako całość

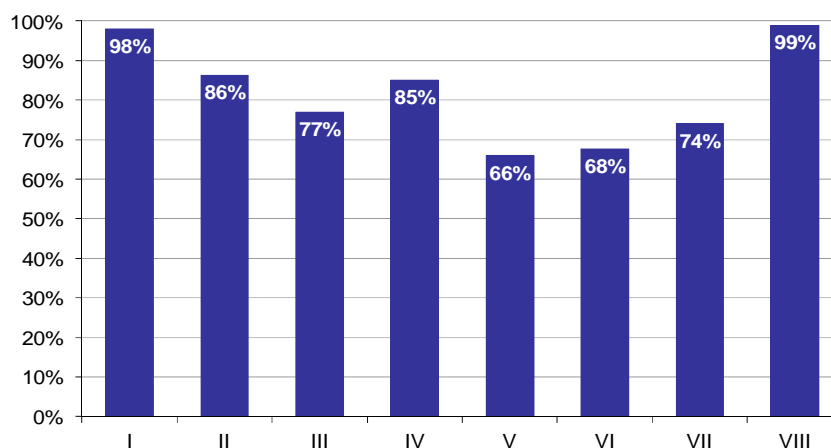

**Wykres 8. Poziom spełnienia wymagań egzaminacyjnych w poszczególnych elementach pracy egzaminacyjnej**

Absolwenci zdający etap praktyczny egzaminu najlepiej radzili sobie z opracowaniem następujących elementów pracy egzaminacyjnej:

- VIII Praca egzaminacyjna jako całość (98,96%),
- I Tytuł pracy egzaminacyjnej (98,05%).

Najtrudniejsze okazały się dla nich elementy:

- V Przedmiar robót (65,91%),
- VI Obliczenia ilości nakładów robocizny i ilości nakładów materiałów (67,6%).

# TECHNIK ELEKTRONIK 311[07]

Do egzaminu zgłoszonych zostało: 566

Przystąpiło łącznie: 505

ETAP PISEMNY		ETAP PRAKTYCZNY		DYPLOM * POTWIERDZAJĄCY KWALIFIKACJE ZAWODOWE
przystąpiło	zdało	przystąpiło	zdało	otrzymało
478	392	466	311	287
	82,0%		66,7%	65,4%

Tabela 1. Wyniki egzaminu potwierdzającego kwalifikacje zawodowe z podziałem na typy szkół

Typ szkoły	Etap pisemny			Etap praktyczny			Dyplom *	
	Przystąpiło	Zdało	Zdało %	Przystąpiło	Zdało	Zdało %	Otrzymało	Otrzymało %
Technikum	470	385	81,9%	457	303	66,3%	280	65,0%
Szkoła Policealna	8	7	87,5%	9	8	88,9%	7	87,5%
Technikum Uzupełniające	0			0				

Tabela 2. Wyniki egzaminu potwierdzającego kwalifikacje zawodowe z podziałem na szkoły publiczne i niepubliczne

Typ szkoły	Etap pisemny			Etap praktyczny			Dyplom *	
	Przystąpiło	Zdało	Zdało %	Przystąpiło	Zdało	Zdało %	Otrzymało	Otrzymało %
Publiczna	470	385	81,9%	457	303	66,3%	280	65,0%
Niepubliczna	8	7	87,5%	9	8	88,9%	7	87,5%

\* dotyczy zdających, którzy przystąpili do obu etapów egzaminu

## Analiza wyników części I etapu pisemnego

Tabela 3. Podstawowe dane statystyczne wyników egzaminu - część I etapu pisemnego

Liczba zdających	Średnia łatwość zadań	Średni wynik	Modalna	Najwyższy wynik	Najniższy wynik	Rozstęp	Odchylenie standardowe
478	0,6	31,5	27	50 (100%)	17 (34%)	33	7,2

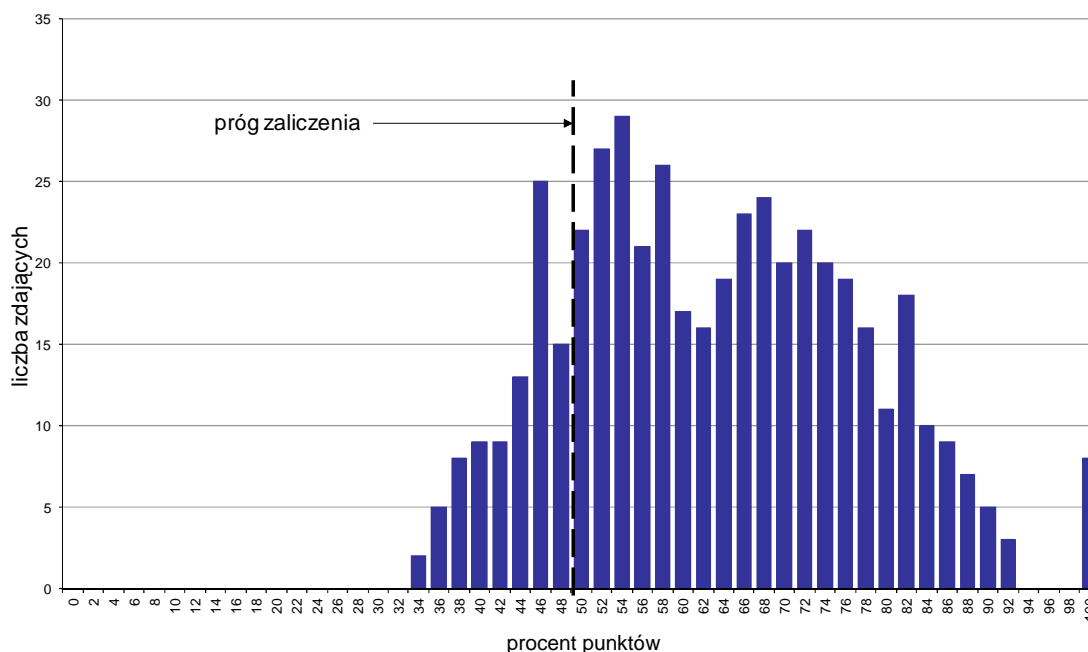

Wykres 1. Rozkład wyników części I etapu pisemnego

W części I etapu pisemnego zdający uzyskiwali przeciętnie 31,5 punkty, rozwiązując poprawnie średnio 63% zadań testowych. Najczęściej powtarzał się wynik 27 punktów (Tabela 3).

Próg zaliczenia na poziomie co najmniej 50%, wynoszący 25 punktów dla części I etapu pisemnego, przekroczyły 392 osoby czyli 82,01% zdających. Najwyższy wynik - 50 punktów (100%) uzyskało 8 zdających, a najniższy 17 punktów (34%) - 2 zdających (Wykres 1).

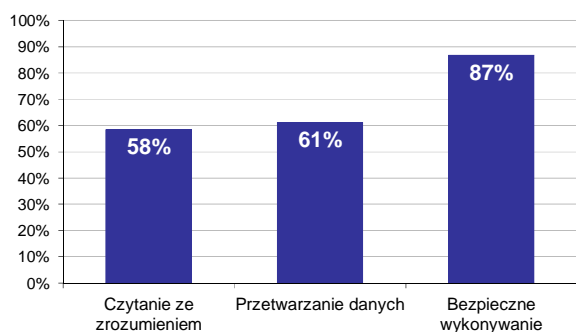

Wykres 2. Poziom spełnienia wymagań egzaminacyjnych w obszarach

Absolwenci zdający część I etapu pisemnego najlepiej opanowali wiedzę i umiejętności z obszaru bezpieczne wykonywanie zadań zawodowych. Rozwiązali poprawnie w tym obszarze średnio 87% zadań.

Nieco gorzej zdający rozwiązywali zadania z obszaru przetwarzanie danych liczbowych i operacyjnych, w którym średni poziom spełnienia wymagań egzaminacyjnych wyniósł 61%.

Najmniej zdający radzili sobie z zadaniami z obszaru czytanie ze zrozumieniem. Zdający rozwiązyali w tym obszarze średnio 58% zadań.

Wykres 3 ilustruje stopień opanowania przez absolwentów poszczególnych wymagań egzaminacyjnych dla zawodu *technik elektronik* w części I etapu pisemnego.

**Umiejętności:**

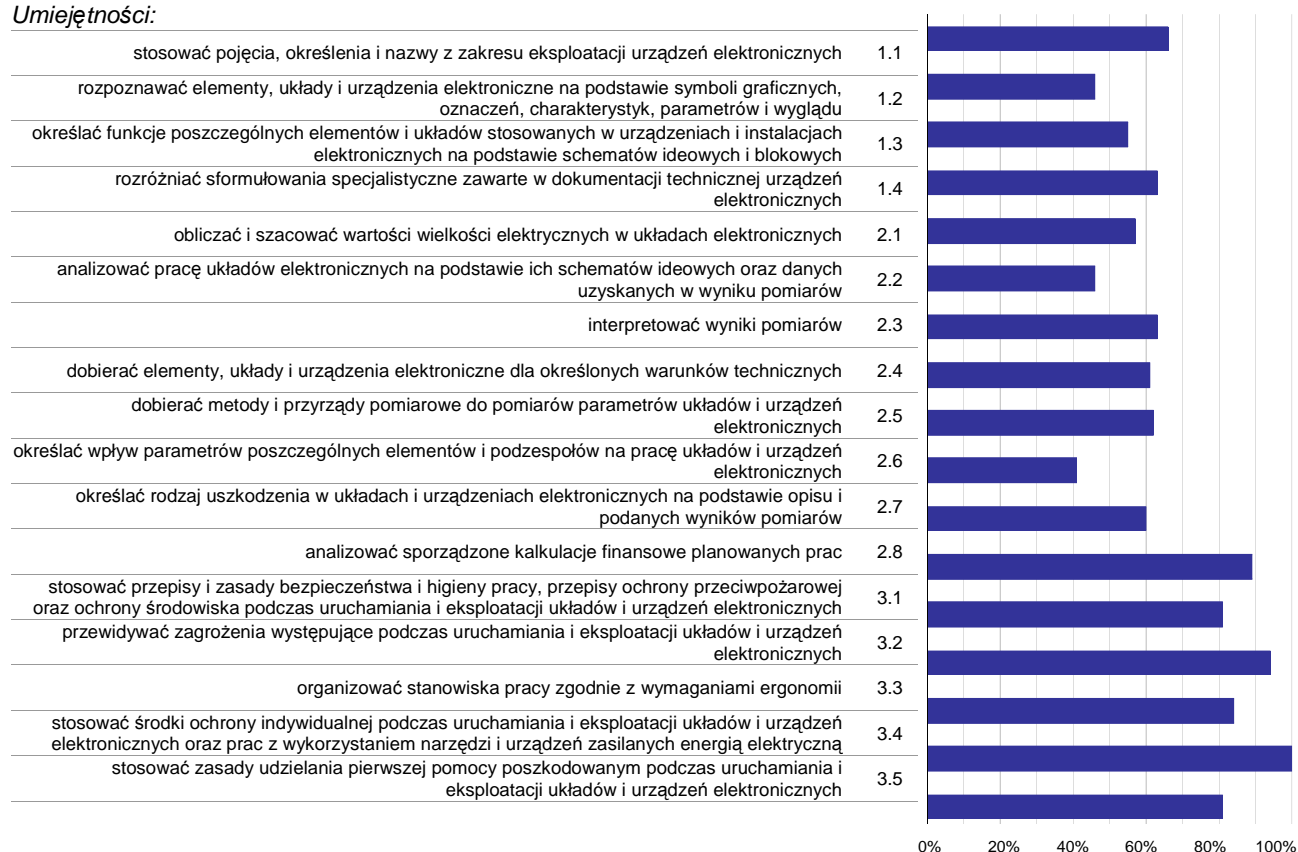

**Wykres 3. Poziom opanowania umiejętności określonych w standardzie wymagań egzaminacyjnych**

Zdający część I etapu pisemnego egzaminu najlepiej opanowali umiejętności:

- 3.4 stosować środki ochrony indywidualnej podczas uruchamiania i eksploatacji układów i urządzeń elektronicznych oraz prac z wykorzystaniem narzędzi i urządzeń zasilanych energią elektryczną (99,79%),
- 3.2 przewidywać zagrożenia występujące podczas uruchamiania i eksploatacji układów i urządzeń elektronicznych (93,72%),
- 2.8 analizować sporządzone kalkulacje finansowe planowanych prac (88,7%).

Najwięcej trudności sprawiły absolwentom zadania sprawdzające opanowanie umiejętności:

- 2.6 określać wpływ parametrów poszczególnych elementów i podzespołów na pracę układów i urządzeń elektronicznych (41%),
- 1.2 rozpoznawać elementy, układy i urządzenia elektroniczne na podstawie symboli graficznych, oznaczeń, charakterystyk, parametrów i wyglądu (45,87%),
- 2.2 analizować pracę układów elektronicznych na podstawie ich schematów ideowych oraz danych uzyskanych w wyniku pomiarów (46,44%).

## Analiza wyników części II etapu pisemnego

Tabela 4. Podstawowe dane statystyczne wyników egzaminu - część II etapu pisemnego

Liczba zdających	Średnia łatwość zadań	Średni wynik	Modalna	Najwyższy wynik	Najniższy wynik	Rozstęp	Odchylenie standardowe
478	0,6	12,7	12	20 (100%)	6 (30%)	14	2,5

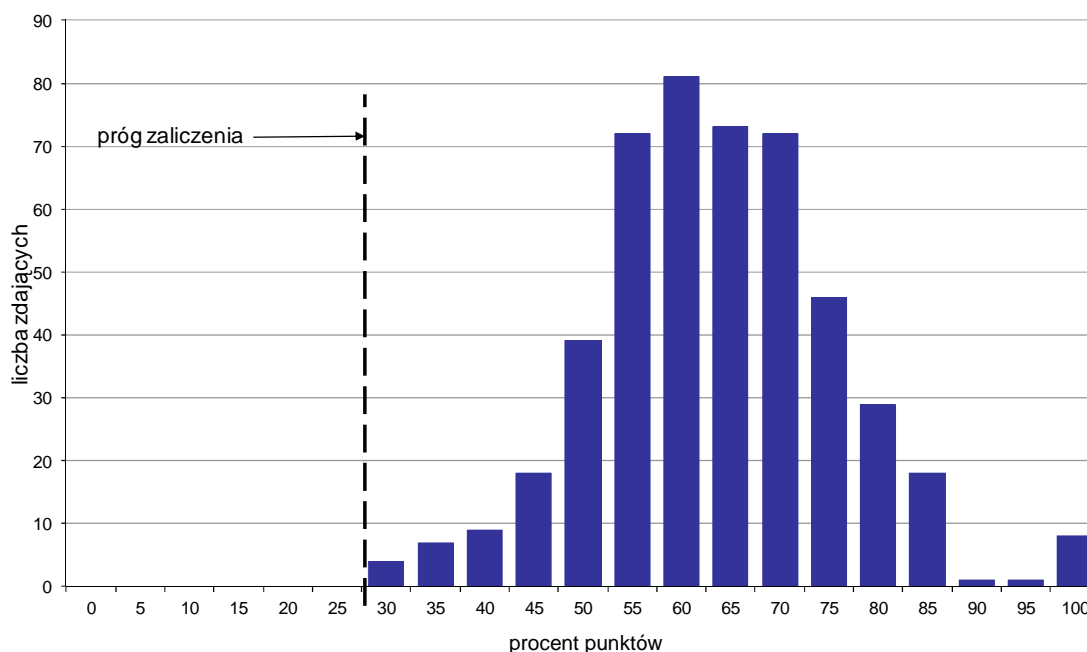

Wykres 4. Rozkład wyników części II etapu pisemnego

W części II etapu pisemnego zdający uzyskiwali przeciętnie 12,7 punktów, rozwiązując poprawnie średnio 63,5% zadań testowych. Najczęściej powtarzał się wynik 12 punktów (Tabela 4).

Próg zaliczenia na poziomie co najmniej 30%, wynoszący 6 punktów dla części II etapu pisemnego, przekroczyło 478 osób czyli 100% zdających. Najwyższy wynik - 20 punktów (100%) uzyskało 8 zdających, a najniższy 6 punktów (30%) - 4 zdających (Wykres 4).

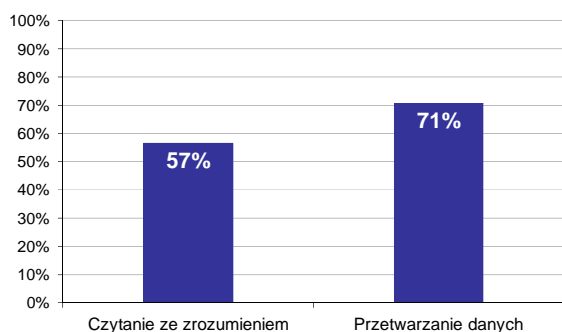

Wykres 5. Poziom spełnienia wymagań egzaminacyjnych w obszarach

Absolwenci zdający część II etapu pisemnego najlepiej opanowali wiedzę i umiejętności z obszaru przetwarzanie danych liczbowych i operacyjnych. Rozwiązali poprawnie w tym obszarze średnio 71% zadań.

Nieco więcej problemów zdający mieli z zadaniami z obszaru czytanie ze zrozumieniem, w którym średni poziom spełnienia wymagań egzaminacyjnych wyniósł 57%.

Poniższy wykres obrazuje, w jakim stopniu absolwenci zdający część II etapu pisemnego spełnili wymagania określone w standardzie wymagań egzaminacyjnych.

**Umiejętności:**

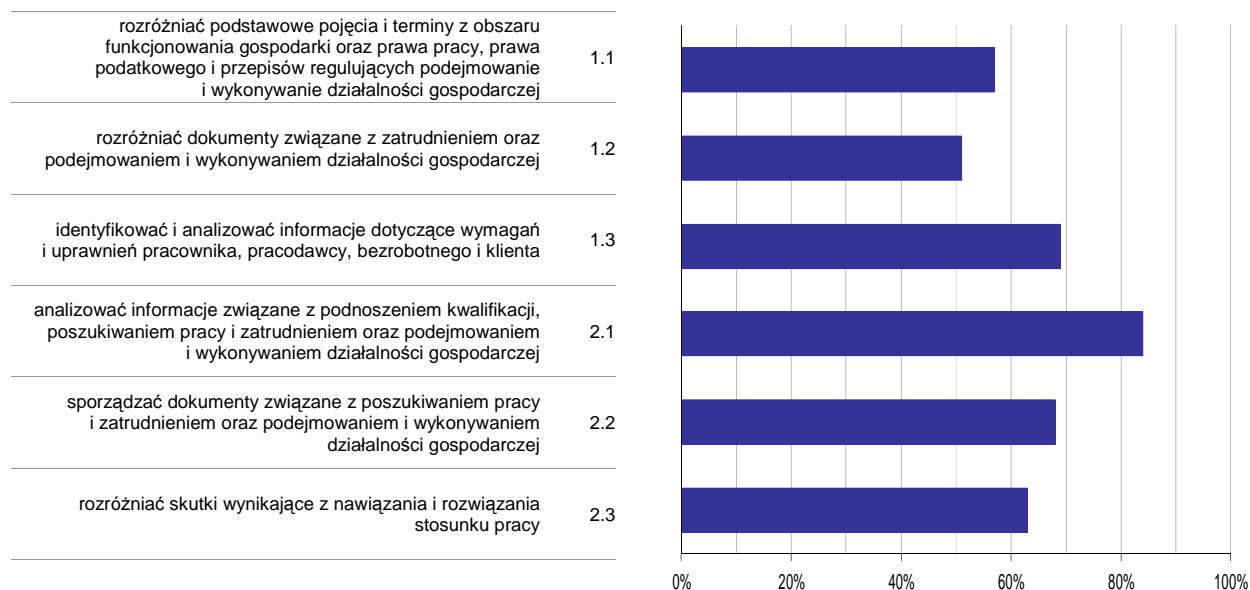

**Wykres 6. Poziom opanowania umiejętności określonych w standardzie wymagań egzaminacyjnych**

Zdający część II etapu pisemnego egzaminu najlepiej opanowali umiejętności:

- 2.1 analizować informacje związane z podnoszeniem kwalifikacji, poszukiwaniem pracy i zatrudnieniem oraz podejmowaniem i wykonywaniem działalności gospodarczej (83,61%),
- 1.3 identyfikować i analizować informacje dotyczące wymagań i uprawnień pracownika, pracodawcy, bezrobotnego i klienta (69,25%).

Najwięcej trudności sprawiły absolwentom zadania sprawdzające opanowanie umiejętności:

- 1.2 rozdzielić dokumenty związane z zatrudnieniem oraz podejmowaniem i wykonywaniem działalności gospodarczej (51,46%),
- 1.1 rozdzielić podstawowe pojęcia i terminy z obszaru funkcjonowania gospodarki oraz prawa pracy, prawa podatkowego i przepisów regulujących podejmowanie i wykonywanie działalności gospodarczej (56,97%).

## Analiza wyników etapu praktycznego

Tabela 5. Podstawowe dane statystyczne wyników egzaminu - etap praktyczny

Liczba zdających	Średni wynik	Modalna	Najwyższy wynik	Najniższy wynik	Rozstęp	Odchylenie standardowe
466	75,7%	95,0%	100,0%	0,0%	100,0%	20,3%

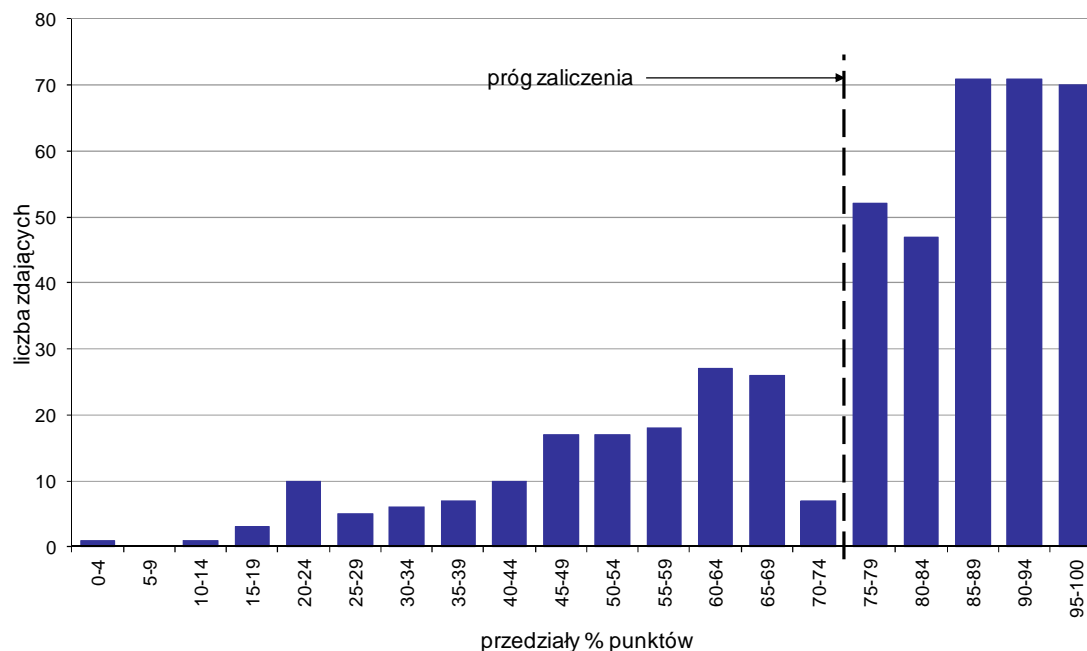

Wykres 7. Rozkład wyników etapu praktycznego

Absolwenci, którzy przystąpili do etapu praktycznego egzaminu zawodowego uzyskali średnio 75,7% punktów. Najczęściej powtarzał się wynik 95% punktów (Tabela 5).

Próg zaliczenia etapu praktycznego określony na poziomie co najmniej 75% punktów możliwych do uzyskania przekroczyło 311 absolwentów, co stanowi 66,74% zdających etap praktyczny. Najwyższy wynik - 100% punktów uzyskało 2 zdających, a najniższy 0% punktów - 1 zdający (Wykres 7).

Prace egzaminacyjne sprawdzane i oceniane były przez zewnętrznych egzaminatorów zgodnie z ustalonymi centralnie kryteriami oceniania.

W pracy egzaminacyjnej ocenie podlegały:

- I Tytuł pracy egzaminacyjnej
- II Założenia do projektu realizacji prac
- III Wykaz działań związanych z uruchomieniem i sprawdzeniem działania modulatora AM
- IV Schemat układu pomiarowego wraz z opisem wykonania pomiarów przy wyznaczeniu charakterystyki przejściowej i częstotliwościowej
- V Zestawienie wyników obliczeń
- VI Interpretacja graficzna pomiarów w postaci charakterystyk
- VII Porównanie badanych parametrów modulatora z danymi katalogowymi oraz wskazania eksploatacyjne
- VIII Praca egzaminacyjna jako całość



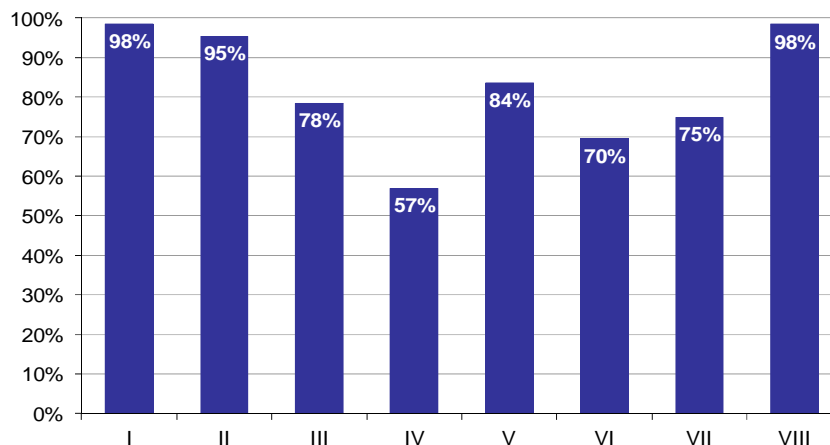

**Wykres 8. Poziom spełnienia wymagań egzaminacyjnych w poszczególnych elementach pracy egzaminacyjnej**

Absolwenci zdający etap praktyczny egzaminu najlepiej radzili sobie z opracowaniem następujących elementów pracy egzaminacyjnej:

- I Tytuł pracy egzaminacyjnej (98,43%),
- VIII Praca egzaminacyjna jako całość (98,35%).

Najtrudniejsze okazały się dla nich elementy:

- IV Schemat układu pomiarowego wraz z opisem wykonania pomiarów przy wyznaczaniu charakterystyki przejściowej i częstotliwościowej (56,95%),
- VI Interpretacja graficzna pomiarów w postaci charakterystyk (69,58%).

# TECHNIK ELEKTRYK 311[08]

Do egzaminu zgłoszonych zostało: 419

Przystąpiło łącznie: 367

ETAP PISEMNY		ETAP PRAKTYCZNY		DYPLOM * POTWIERDZAJĄCY KWALIFIKACJE ZAWODOWE
przystąpiło	zdało	przystąpiło	zdało	otrzymało
318	234	352	280	198
	73,6%		79,5%	65,3%

Tabela 1. Wyniki egzaminu potwierdzającego kwalifikacje zawodowe z podziałem na typy szkół

Typ szkoły	Etap pisemny			Etap praktyczny			Dyplom *	
	Przystąpiło	Zdało	Zdało %	Przystąpiło	Zdało	Zdało %	Otrzymało	Otrzymało %
Technikum	255	193	75,7%	287	233	81,2%	165	68,2%
Szkoła Policealna	34	27	79,4%	36	33	91,7%	23	71,9%
Technikum Uzupełniające	29	14	48,3%	29	14	48,3%	10	34,5%

Tabela 2. Wyniki egzaminu potwierdzającego kwalifikacje zawodowe z podziałem na szkoły publiczne i niepubliczne

Typ szkoły	Etap pisemny			Etap praktyczny			Dyplom *	
	Przystąpiło	Zdało	Zdało %	Przystąpiło	Zdało	Zdało %	Otrzymało	Otrzymało %
Publiczna	272	201	73,9%	304	240	78,9%	170	65,6%
Niepubliczna	46	33	71,7%	48	40	83,3%	28	63,6%

\* dotyczy zdających, którzy przystąpili do obu etapów egzaminu

## Analiza wyników części I etapu pisemnego

Tabela 3. Podstawowe dane statystyczne wyników egzaminu - część I etapu pisemnego

Liczba zdających	Średnia łatwość zadań	Średni wynik	Modalna	Najwyższy wynik	Najniższy wynik	Rozstęp	Odchylenie standardowe
318	0,6	28,5	30	50 (100%)	0 (0%)	50	6,6

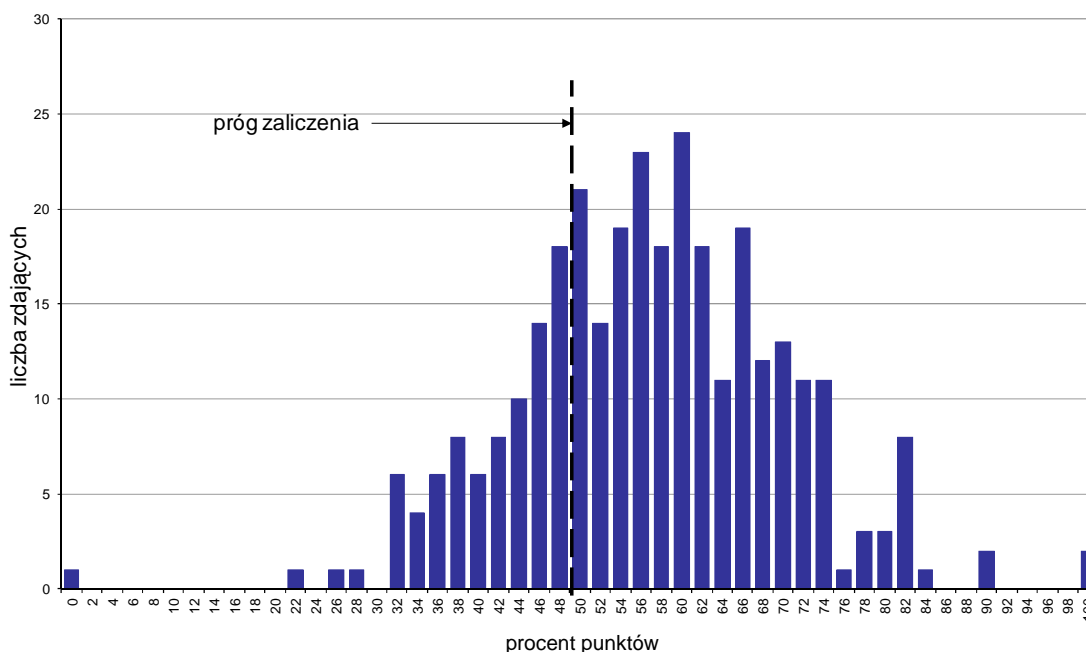

Wykres 1. Rozkład wyników części I etapu pisemnego

W części I etapu pisemnego zdający uzyskiwali przeciętnie 28,5 punktów, rozwiązując poprawnie średnio 57% zadań testowych. Najczęściej powtarzał się wynik 30 punktów (Tabela 3).

Próg zaliczenia na poziomie co najmniej 50%, wynoszący 25 punktów dla części I etapu pisemnego, przekroczyli 234 osoby czyli 73,58% zdających. Najwyższy wynik - 50 punktów (100%) uzyskało 2 zdających, a najniższy 0 punktów (0%) - 1 zdający (Wykres 1).

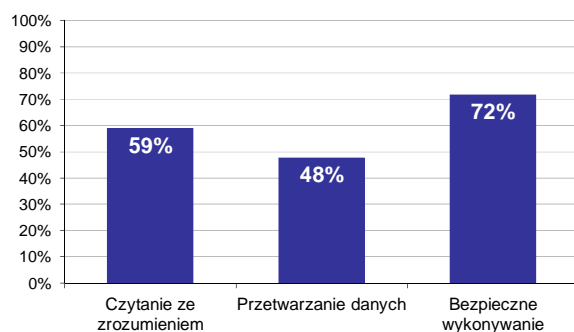

Wykres 2. Poziom spełnienia wymagań egzaminacyjnych w obszarach

Absolwenci zdający część I etapu pisemnego najlepiej opanowali wiedzę i umiejętności z obszaru bezpieczne wykonywanie zadań zawodowych. Rozwiązali poprawnie w tym obszarze średnio 72% zadań.

Nieco gorzej zdający rozwiązywali zadania z obszaru czytanie ze zrozumieniem, w którym średni poziom spełnienia wymagań egzaminacyjnych wyniósł 59%.

Najstąbiej zdający radzili sobie z zadaniami z obszaru przetwarzanie danych liczbowych i operacyjnych. Zdający rozwiązali w tym obszarze średnio 48% zadań.

Wykres 3 ilustruje stopień opanowania przez absolwentów poszczególnych wymagań egzaminacyjnych dla zawodu *technik elektryk* w części I etapu pisemnego.

**Umiejętności:**

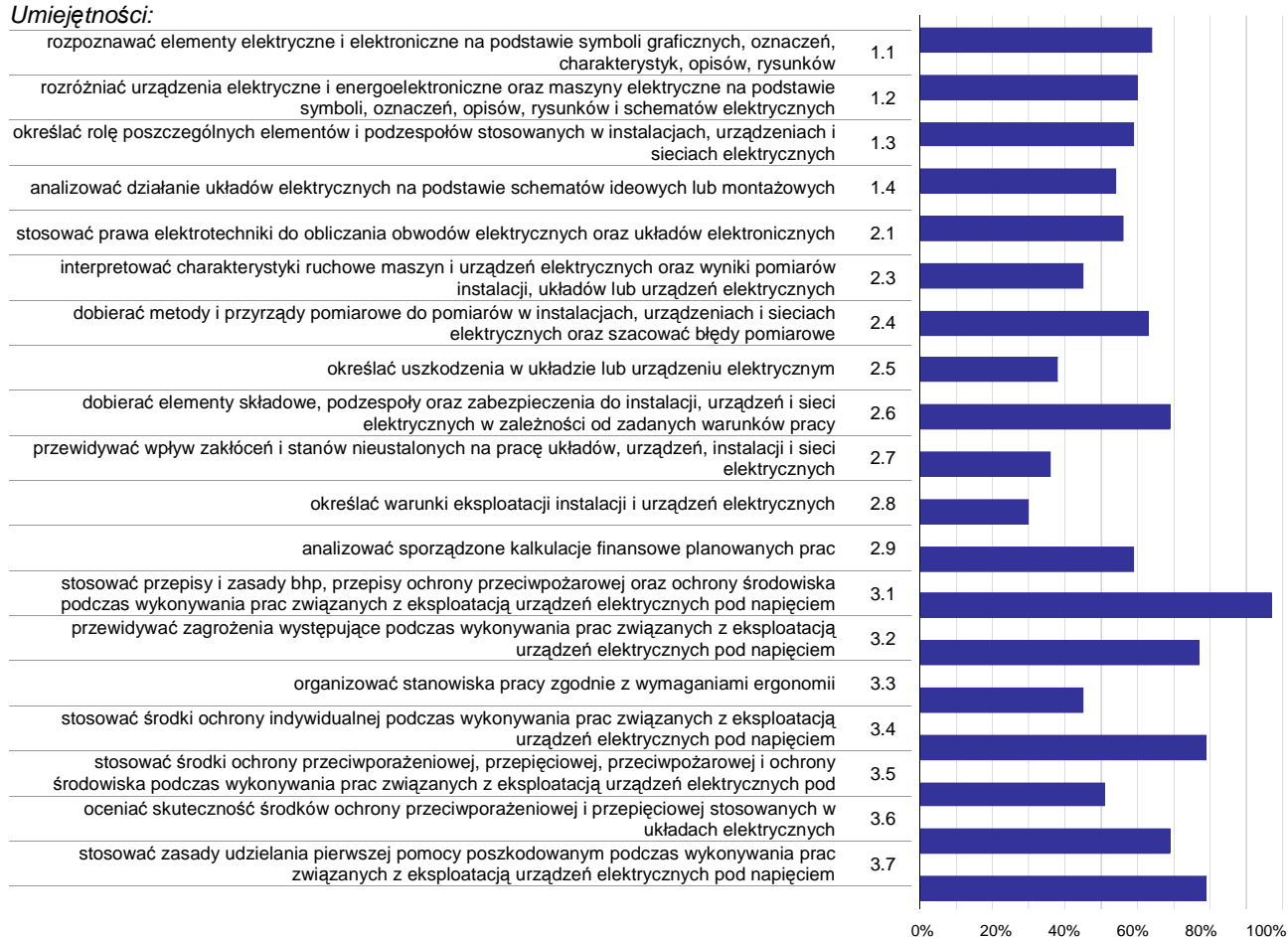

**Wykres 3. Poziom opanowania umiejętności określonych w standardzie wymagań egzaminacyjnych**

Zdający część I etapu pisemnego egzaminu najlepiej opanowali umiejętności:

- 3.1 stosować przepisy i zasady bhp, przepisy ochrony przeciwpożarowej oraz ochrony środowiska podczas wykonywania prac związanych z eksploatacją urządzeń elektrycznych pod napięciem (96,86%),
- 3.7 stosować zasady udzielania pierwszej pomocy poszkodowanym podczas wykonywania prac związanych z eksploatacją urządzeń elektrycznych pod napięciem (78,93%),
- 3.4 stosować środki ochrony indywidualnej podczas wykonywania prac związanych z eksploatacją urządzeń elektrycznych pod napięciem (78,62%).

Najwięcej trudności sprawiły absolwentom zadania sprawdzające opanowanie umiejętności:

- 2.8 określać warunki eksploatacji instalacji i urządzeń elektrycznych (30,08%),
- 2.7 przewidywać wpływ zakłóceń i stanów nieustalonych na pracę układów, urządzeń, instalacji i sieci elektrycznych (36,01%),
- 2.5 określać uszkodzenia w układzie lub urządzeniu elektrycznym (37,74%).

## Analiza wyników części II etapu pisemnego

Tabela 4. Podstawowe dane statystyczne wyników egzaminu - część II etapu pisemnego

Liczba zdających	Średnia łatwość zadań	Średni wynik	Modalna	Najwyższy wynik	Najniższy wynik	Rozstęp	Odchylenie standardowe
318	0,6	12,0	12	20 (100%)	0 (0%)	20	2,4

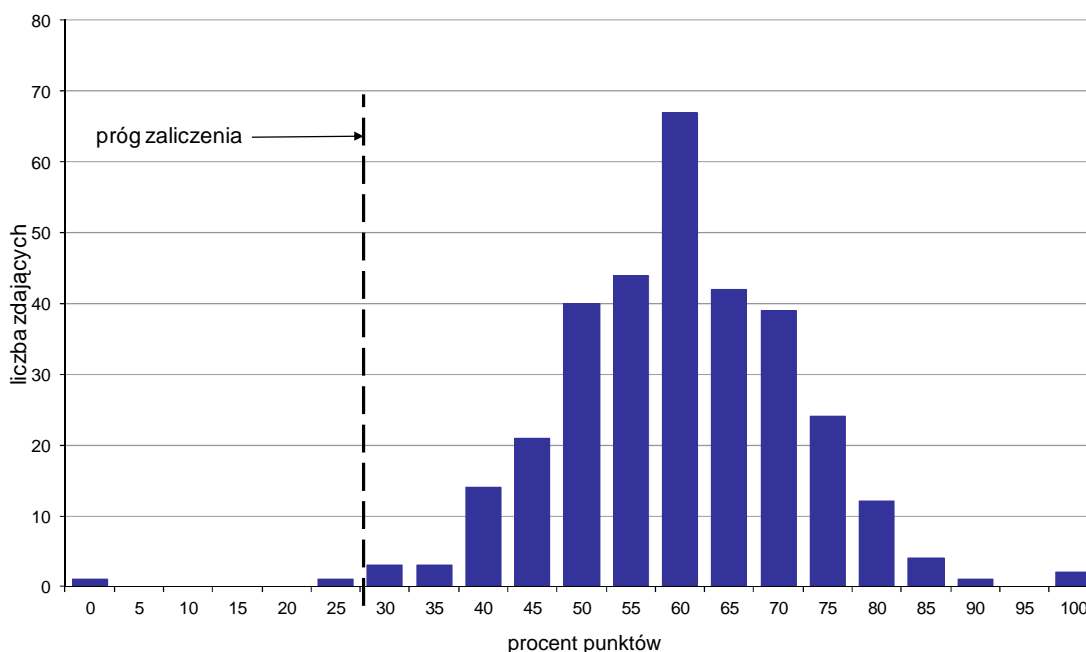

Wykres 4. Rozkład wyników części II etapu pisemnego

W części II etapu pisemnego zdający uzyskiwali przeciętnie 12 punktów, rozwiązując poprawnie średnio 60% zadań testowych. Najczęściej powtarzał się wynik 12 punktów (Tabela 4).

Próg zaliczenia na poziomie co najmniej 30%, wynoszący 6 punktów dla części II etapu pisemnego, przekroczyło 316 osób czyli 99,37% zdających. Najwyższy wynik - 20 punktów (100%) uzyskało 2 zdających, a najniższy 0 punktów (0%) - 1 zdający (Wykres 4).

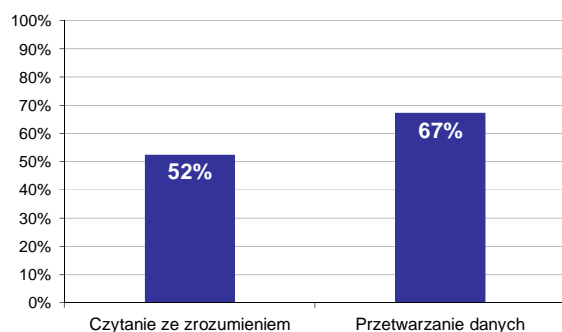

Wykres 5. Poziom spełnienia wymagań egzaminacyjnych w obszarach

Absolwenci zdający część II etapu pisemnego najlepiej opanowali wiedzę i umiejętności z obszaru przetwarzanie danych liczbowych i operacyjnych. Rozwiązali poprawnie w tym obszarze średnio 67% zadań.

Nieco więcej problemów zdający mieli z zadaniami z obszaru czytanie ze zrozumieniem, w którym średni poziom spełnienia wymagań egzaminacyjnych wyniósł 52%.

Poniższy wykres obrazuje, w jakim stopniu absolwenci zdający część II etapu pisemnego spełnili wymagania określone w standardzie wymagań egzaminacyjnych.

**Umiejętności:**

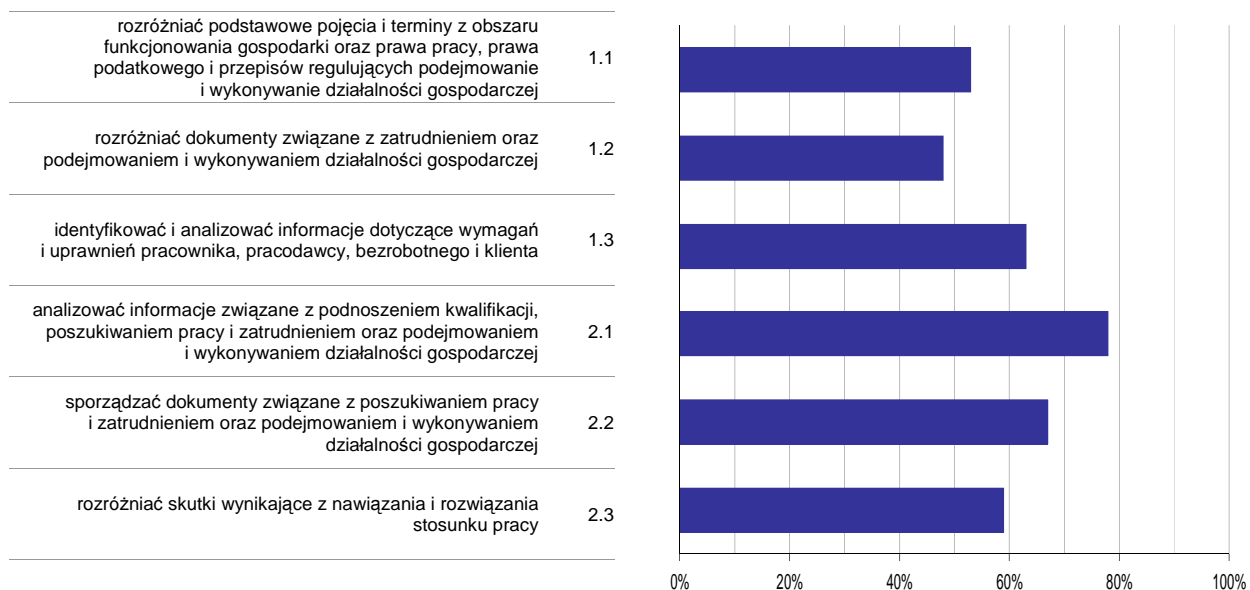

**Wykres 6. Poziom opanowania umiejętności określonych w standardzie wymagań egzaminacyjnych**

Zdający część II etapu pisemnego egzaminu najlepiej opanowali umiejętności:

- 2.1 analizować informacje związane z podnoszeniem kwalifikacji, poszukiwaniem pracy i zatrudnieniem oraz podejmowaniem i wykonywaniem działalności gospodarczej (77,99%),
- 2.2 sporządzać dokumenty związane z poszukiwaniem pracy i zatrudnieniem oraz podejmowaniem i wykonywaniem działalności gospodarczej (66,67%).

Najwięcej trudności sprawiły absolwentom zadania sprawdzające opanowanie umiejętności:

- 1.2 rozdzielić dokumenty związane z zatrudnieniem oraz podejmowaniem i wykonywaniem działalności gospodarczej (47,8%),
- 1.1 rozdzielić podstawowe pojęcia i terminy z obszaru funkcjonowania gospodarki oraz prawa pracy, prawa podatkowego i przepisów regulujących podejmowanie i wykonywanie działalności gospodarczej (53,04%).

## Analiza wyników etapu praktycznego

Tabela 5. Podstawowe dane statystyczne wyników egzaminu - etap praktyczny

Liczba zdających	Średni wynik	Modalna	Najwyższy wynik	Najniższy wynik	Rozstęp	Odchylenie standardowe
352	78,6%	75,0%	100,0%	3,0%	97,0%	14,6%

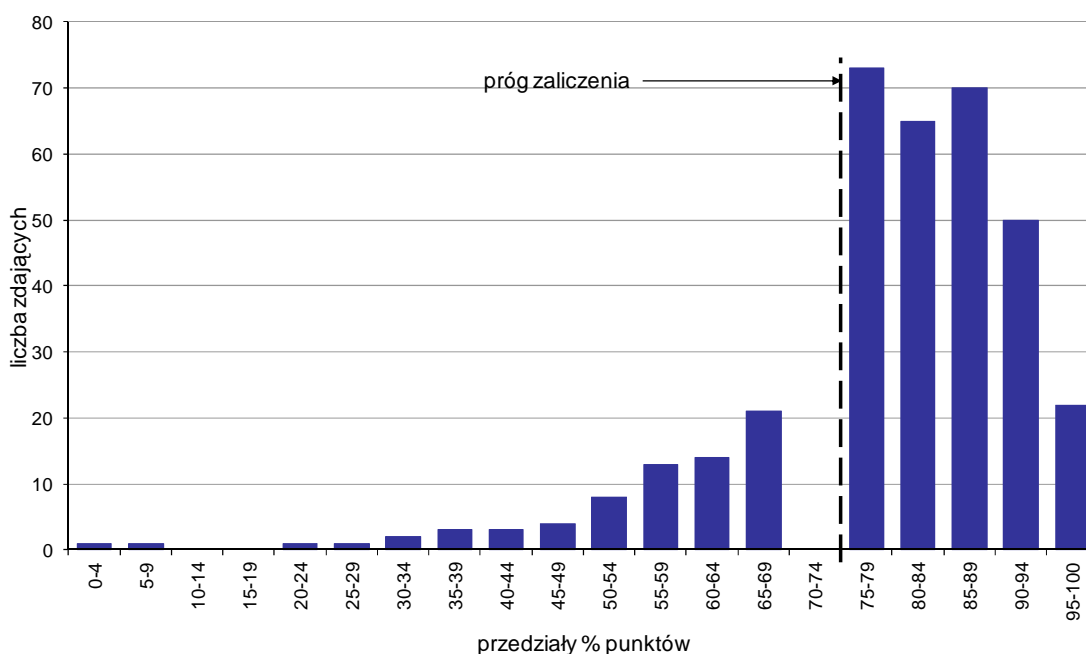

Wykres 7. Rozkład wyników etapu praktycznego

Absolwenci, którzy przystąpili do etapu praktycznego egzaminu zawodowego uzyskali średnio 78,6% punktów. Najczęściej powtarzał się wynik 75% punktów (Tabela 5).

Próg zaliczenia etapu praktycznego określony na poziomie co najmniej 75% punktów możliwych do uzyskania przekroczyło 280 absolwentów, co stanowi 79,55% zdających etap praktyczny. Najwyższy wynik - 100% punktów uzyskał 1 zdający, a najniższy 3% punktów - również 1 zdający (Wykres 7).

Prace egzaminacyjne sprawdzane i oceniane były przez zewnętrznych egzaminatorów zgodnie z ustalonymi centralnie kryteriami oceniania.

W pracy egzaminacyjnej ocenie podlegały:

- I Tytuł pracy egzaminacyjnej
- II Założenia do projektu realizacji prac
- III Wykaz prawdopodobnych przyczyn wystąpienia nieprawidłowej pracy suszarki
- IV Wykazy
- V Wskazania dla użytkownika dotyczące zasad bezpiecznej eksploatacji suszarki do włosów
- VI Dokumentacja z wykonanych prac zawiera ocenę wyników
- VII Dokumentacja z wykonanych prac zawiera wnioski wynikające z oceny wyników pomiarów dotyczące rodzaju i miejsca uszkodzenia oraz zaznaczenie na schemacie miejsc uszkodzeń
- VIII Praca egzaminacyjna jako całość

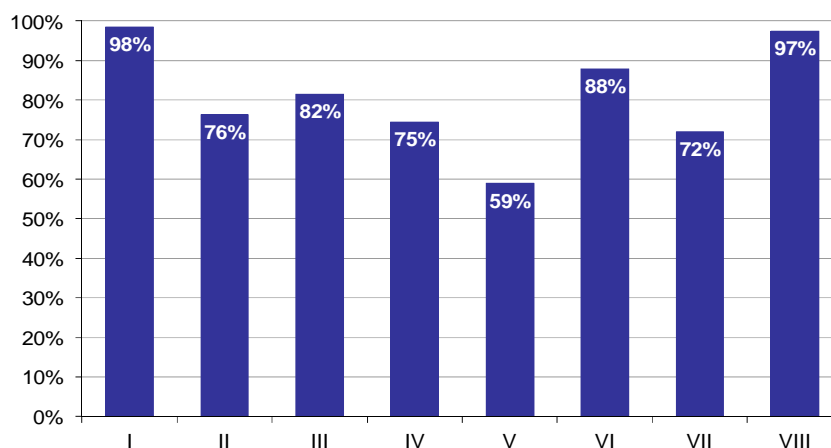

**Wykres 8. Poziom spełnienia wymagań egzaminacyjnych w poszczególnych elementach pracy egzaminacyjnej**

Absolwenci zdający etap praktyczny egzaminu najlepiej radzili sobie z opracowaniem następujących elementów pracy egzaminacyjnej:

- I Tytuł pracy egzaminacyjnej (98,48%),
- VIII Praca egzaminacyjna jako całość (97,44%).

Najtrudniejsze okazały się dla nich elementy:

- V Wskazania dla użytkownika dotyczące zasad bezpiecznej eksploatacji suszarki do włosów (58,9%),
- VII Dokumentacja z wykonanych prac zawiera wnioski wynikające z oceny wyników pomiarów dotyczące rodzaju i miejsca uszkodzenia oraz zaznaczenie na schemacie miejsc uszkodzeń (72,09%).



# TECHNIK GEODETA 311[10]

Do egzaminu zgłoszonych zostało: **244**

Przystąpiło łącznie: **222**

ETAP PISEMNY		ETAP PRAKTYCZNY		DYPLOM * POTWIERDZAJĄCY KWALIFIKACJE ZAWODOWE
przystąpiło	zdało	przystąpiło	zdało	otrzymało
219	211	210	174	169
	96,3%		82,9%	81,6%

Tabela 1. Wyniki egzaminu potwierdzającego kwalifikacje zawodowe z podziałem na typy szkół

Typ szkoły	Etap pisemny			Etap praktyczny			Dyplom *	
	Przystąpiło	Zdało	Zdało %	Przystąpiło	Zdało	Zdało %	Otrzymało	Otrzymało %
Technikum	190	184	96,8%	182	146	80,2%	143	79,4%
Szkoła Policealna	29	27	93,1%	28	28	100,0%	26	96,3%
Technikum Uzupełniające	0			0				

Tabela 2. Wyniki egzaminu potwierdzającego kwalifikacje zawodowe z podziałem na szkoły publiczne i niepubliczne

Typ szkoły	Etap pisemny			Etap praktyczny			Dyplom *	
	Przystąpiło	Zdało	Zdało %	Przystąpiło	Zdało	Zdało %	Otrzymało	Otrzymało %
Publiczna	195	188	96,4%	188	163	86,7%	158	84,9%
Niepubliczna	24	23	95,8%	22	11	50,0%	11	52,4%

\* dotyczy zdających, którzy przystąpili do obu etapów egzaminu

## Analiza wyników części I etapu pisemnego

Tabela 3. Podstawowe dane statystyczne wyników egzaminu - część I etapu pisemnego

Liczba zdających	Średnia łatwość zadań	Średni wynik	Modalna	Najwyższy wynik	Najniższy wynik	Rozstęp	Odchylenie standardowe
219	0,7	35,0	38	48 (96%)	18 (36%)	30	5,3

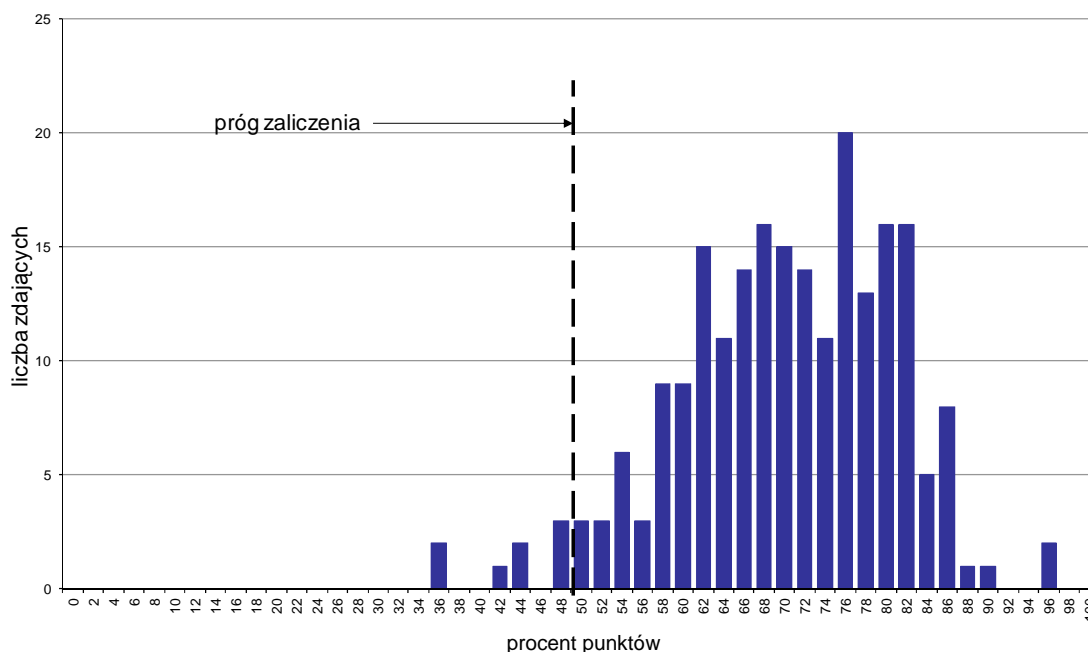

Wykres 1. Rozkład wyników części I etapu pisemnego

W części I etapu pisemnego zdający uzyskiwali przeciętnie 35 punktów, rozwiązując poprawnie średnio 70% zadań testowych. Najczęściej powtarzał się wynik 38 punktów (Tabela 3).

Próg zaliczenia na poziomie co najmniej 50%, wynoszący 25 punktów dla części I etapu pisemnego, przekroczyło 211 osób czyli 96,35% zdających. Najwyższy wynik - 48 punktów (96%) uzyskało 2 zdających, a najniższy 18 punktów (36%) - również 2 zdających (Wykres 1).

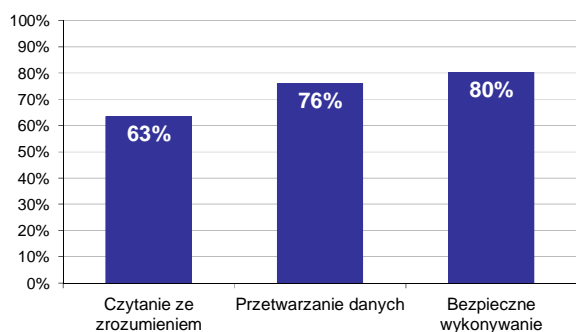

Wykres 2. Poziom spełnienia wymagań egzaminacyjnych w obszarach

Absolwenci zdający część I etapu pisemnego najlepiej opanowali wiedzę i umiejętności z obszaru bezpieczne wykonywanie zadań zawodowych. Rozwiązali poprawnie w tym obszarze średnio 80% zadań.

Nieco gorzej zdający rozwiązywali zadania z obszaru przetwarzanie danych liczbowych i operacyjnych, w którym średni poziom spełnienia wymagań egzaminacyjnych wyniósł 76%.

Najstłbiej zdający radzili sobie z zadaniami z obszaru czytanie ze zrozumieniem. Zdający rozwiązyali w tym obszarze średnio 63% zadań.

Wykres 3 ilustruje stopień opanowania przez absolwentów poszczególnych wymagań egzaminacyjnych dla zawodu *technik geodeta* w części I etapu pisemnego.

**Umiejętności:**

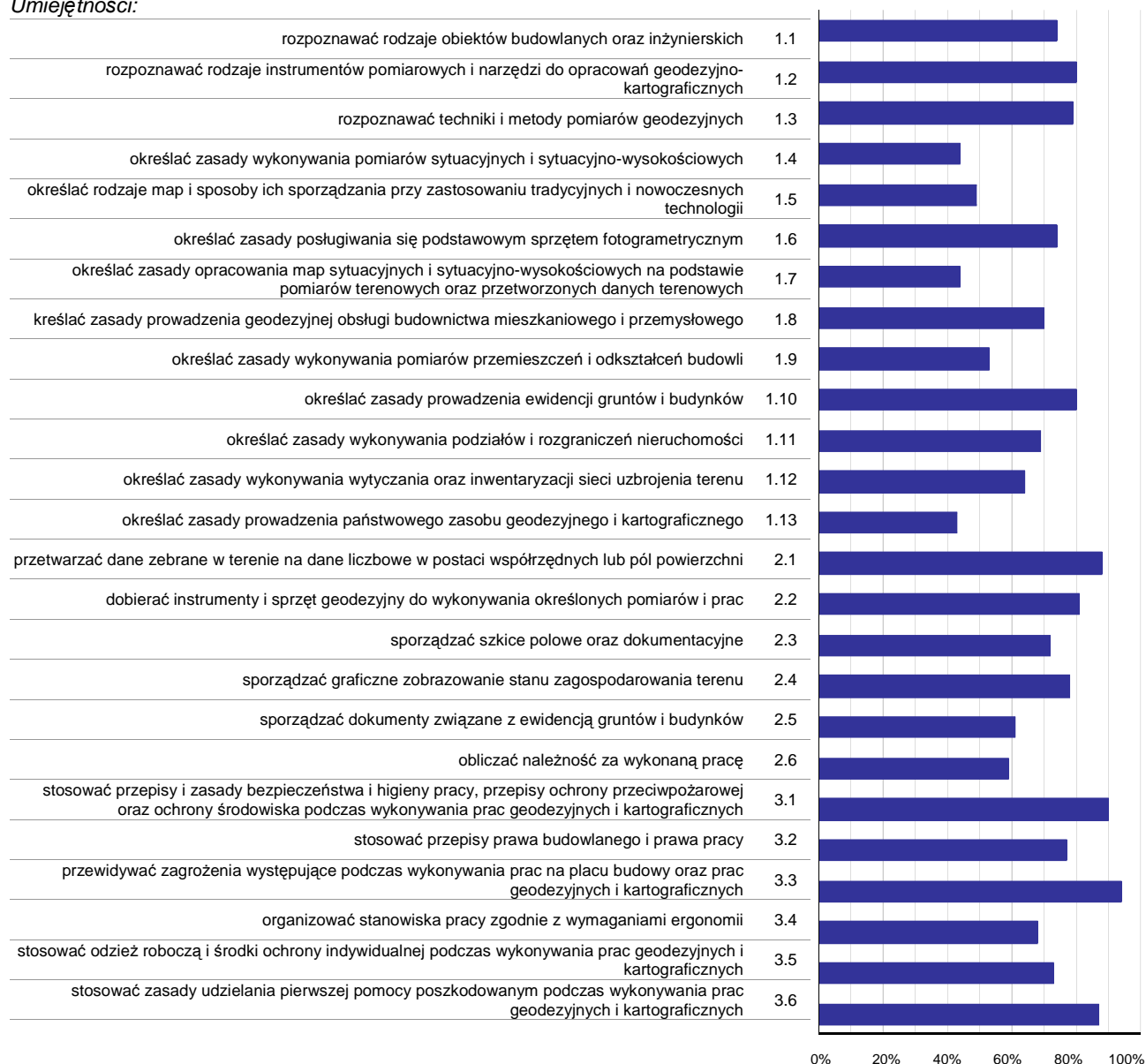

**Wykres 3. Poziom opanowania umiejętności określonych w standardzie wymagań egzaminacyjnych**

Zdający część I etapu pisemnego egzaminu najlepiej opanowali umiejętności:

- 3.3 przewidywać zagrożenia występujące podczas wykonywania prac na placu budowy oraz prac geodezyjnych i kartograficznych (94,06%),
- 3.1 stosować przepisy i zasady bezpieczeństwa i higieny pracy, przepisy ochrony przeciwpożarowej oraz ochrony środowiska podczas wykonywania prac geodezyjnych i kartograficznych (90,41%),
- 2.1 przetwarzać dane zebrane w terenie na dane liczbowe w postaci współrzędnych lub pól powierzchni (87,67%).

Najwięcej trudności sprawiły absolwentom zadania sprawdzające opanowanie umiejętności:

- 1.13 określać zasady prowadzenia państwowego zasobu geodezyjnego i kartograficznego (43,38%),
- 1.7 określać zasady opracowania map sytuacyjnych i sytuacyjno-wysokościowych na podstawie pomiarów terenowych oraz przetworzonych danych terenowych (43,61%),
- 1.4 określać zasady wykonywania pomiarów sytuacyjnych i sytuacyjno-wysokościowych (43,99%).

## Analiza wyników części II etapu pisemnego

Tabela 4. Podstawowe dane statystyczne wyników egzaminu - część II etapu pisemnego

Liczba zdających	Średnia łatwość zadań	Średni wynik	Modalna	Najwyższy wynik	Najniższy wynik	Rozstęp	Odchylenie standardowe
219	0,6	12,6	12	19 (95%)	2 (10%)	17	2,3

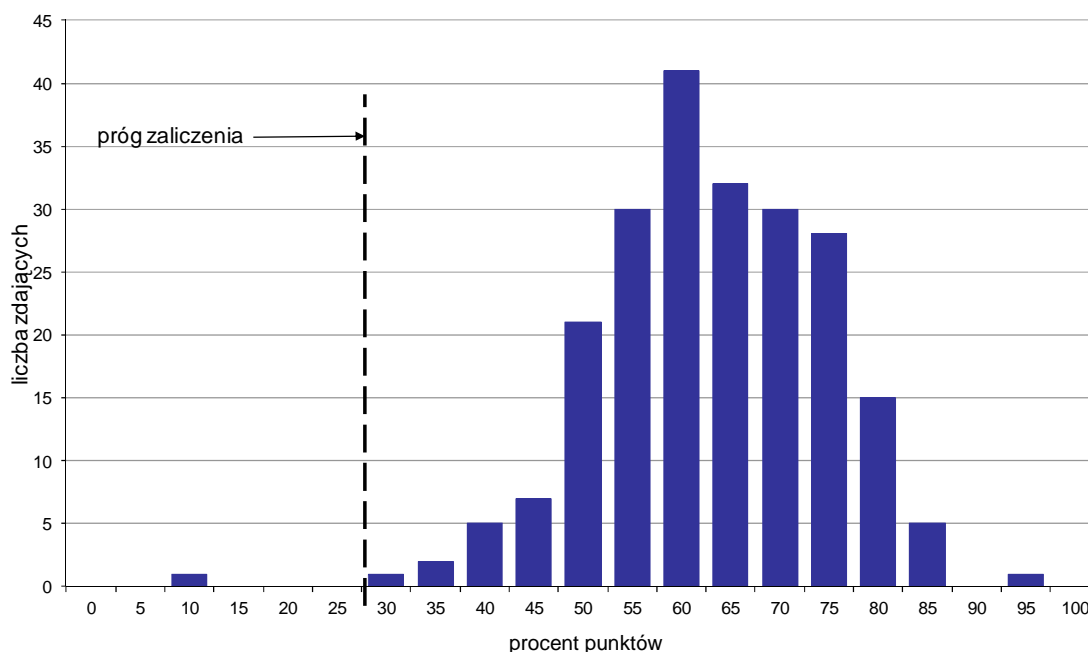

Wykres 4. Rozkład wyników części II etapu pisemnego

W części II etapu pisemnego zdający uzyskiwali przeciętnie 12,6 punktów, rozwiązując poprawnie średnio 63% zadań testowych. Najczęściej powtarzał się wynik 12 punktów (Tabela 4).

Próg zaliczenia na poziomie co najmniej 30%, wynoszący 6 punktów dla części II etapu pisemnego, przekroczyło 218 osób czyli 99,54% zdających. Najwyższy wynik - 19 punktów (95%) uzyskał 1 zdający, a najniższy 2 punkty (10%) - również 1 zdający (Wykres 4).

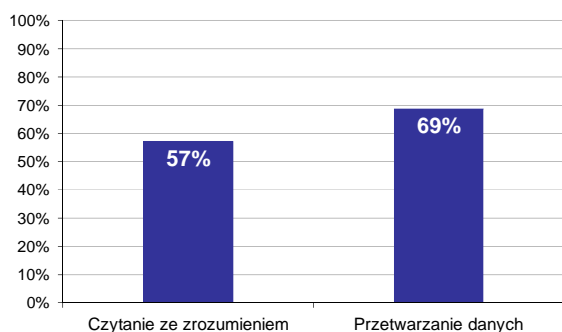

Wykres 5. Poziom spełnienia wymagań egzaminacyjnych w obszarach

Absolwenci zdający część II etapu pisemnego najlepiej opanowali wiedzę i umiejętności z obszaru przetwarzanie danych liczbowych i operacyjnych. Rozwiązali poprawnie w tym obszarze średnio 69% zadań.

Nieco więcej problemów zdający mieli z zadaniami z obszaru czytanie ze zrozumieniem, w którym średni poziom spełnienia wymagań egzaminacyjnych wyniósł 57%.

Poniższy wykres obrazuje, w jakim stopniu absolwenci zdający część II etapu pisemnego spełnili wymagania określone w standardzie wymagań egzaminacyjnych.

**Umiejętności:**

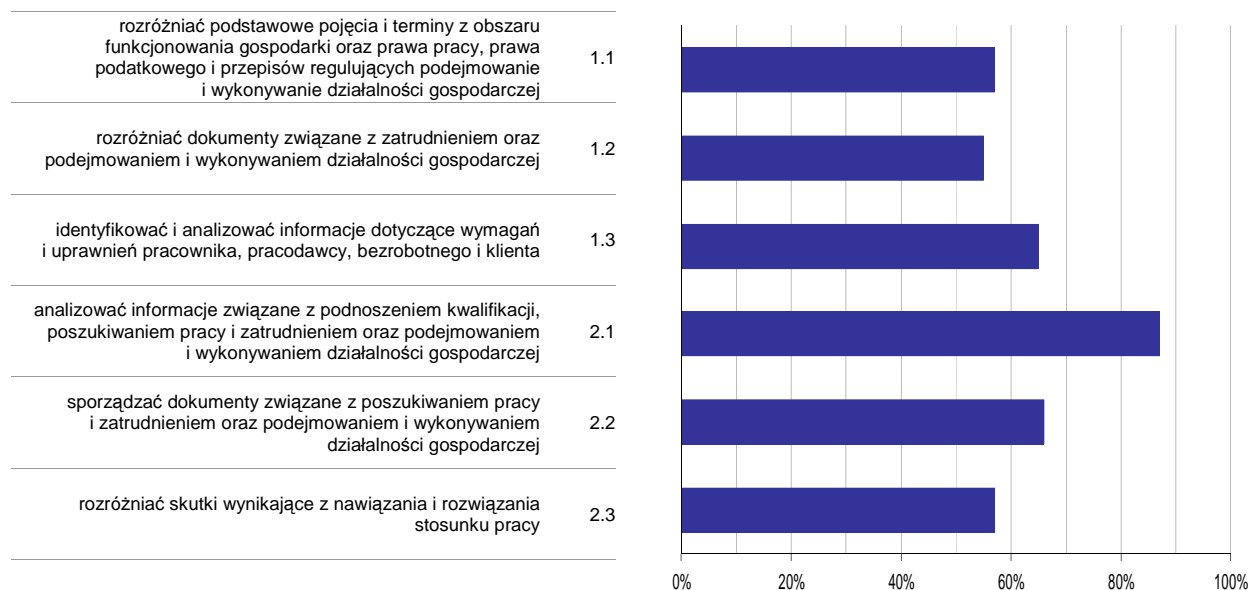

**Wykres 6. Poziom opanowania umiejętności określonych w standardzie wymagań egzaminacyjnych**

Zdający część II etapu pisemnego egzaminu najlepiej opanowali umiejętności:

- 2.1 analizować informacje związane z podnoszeniem kwalifikacji, poszukiwaniem pracy i zatrudnieniem oraz podejmowaniem i wykonywaniem działalności gospodarczej (87,37%),
- 2.2 sporządzać dokumenty związane z poszukiwaniem pracy i zatrudnieniem oraz podejmowaniem i wykonywaniem działalności gospodarczej (66,36%).

Najwięcej trudności sprawiły absolwentom zadania sprawdzające opanowanie umiejętności:

- 1.2 rozdzielić dokumenty związane z zatrudnieniem oraz podejmowaniem i wykonywaniem działalności gospodarczej (54,64%),
- 2.3 rozdzielić skutki wynikające z nawiązania i rozwiązania stosunku pracy (56,51%).

## Analiza wyników etapu praktycznego

Tabela 5. Podstawowe dane statystyczne wyników egzaminu - etap praktyczny

Liczba zdających	Średni wynik	Modalna	Najwyższy wynik	Najniższy wynik	Rozstęp	Odchylenie standardowe
210	82,3%	88,0%, 96,0%	100,0%	0,0%	100,0%	20,5%

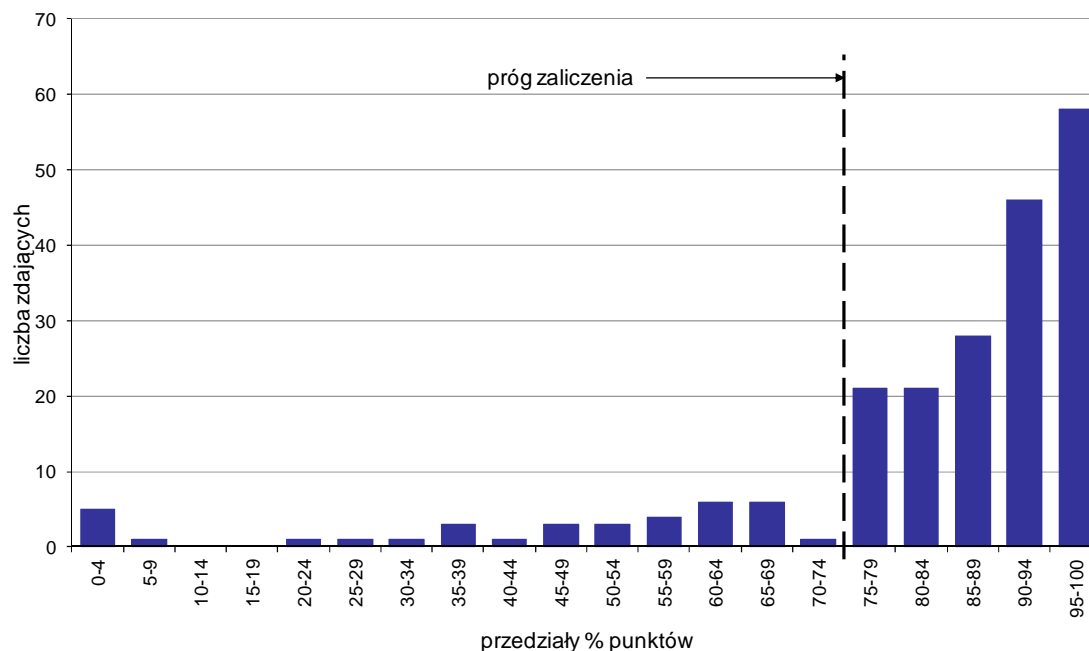

Wykres 7. Rozkład wyników etapu praktycznego

Absolwenci, którzy przystąpili do etapu praktycznego egzaminu zawodowego uzyskali średnio 82,3% punktów. Najczęściej powtarzał się wynik 88% oraz 96% punktów (Tabela 5).

Próg zaliczenia etapu praktycznego określony na poziomie co najmniej 75% punktów możliwych do uzyskania przekroczyło 174 absolwentów, co stanowi 82,86% zdających etap praktyczny. Najwyższy wynik - 100% punktów uzyskało 12 zdających, a najniższy 0% punktów - 5 zdających (Wykres 7).

Prace egzaminacyjne sprawdzane i oceniane były przez zewnętrznych egzaminatorów zgodnie z ustalonymi centralnie kryteriami oceniania.

W pracy egzaminacyjnej ocenie podlegały:

- I Tytuł pracy egzaminacyjnej
- II Założenia do projektu realizacji prac
- III Wykaz kolejnych czynności prac geodezyjnych związanych z wykonaniem pomiarów terenowych
- IV Wykaz prac obliczeniowych i graficznych związanych z opracowaniem wyników pomiarów
- V Wykaz instrumentów, sprzętu geodezyjnego i dokumentacji pomiarowej, niezbędnej do wykonania zadania
- VI Dokumentacja z wykonania pomiarów geodezyjnych
- VII Dokumentacja z wykonania prac obliczeniowych i graficznych
- VIII Praca egzaminacyjna jako całość

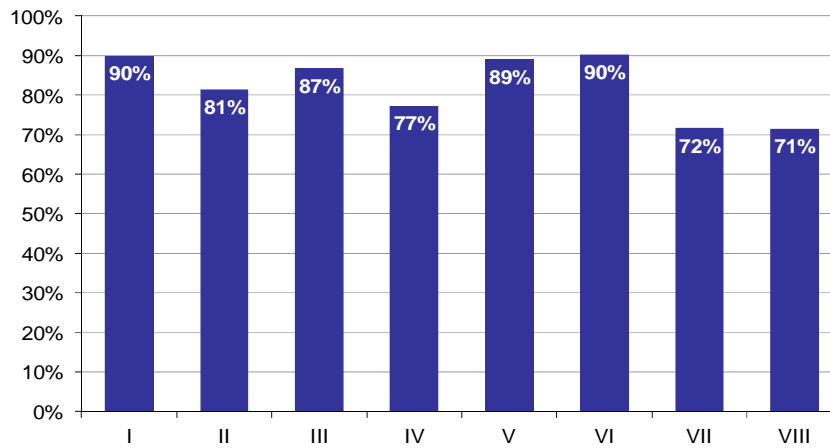

**Wykres 8. Poziom spełnienia wymagań egzaminacyjnych w poszczególnych elementach pracy egzaminacyjnej**

Absolwenci zdający etap praktyczny egzaminu najlepiej radzili sobie z opracowaniem następujących elementów pracy egzaminacyjnej:

- VI Dokumentacja z wykonania pomiarów geodezyjnych (90,12%),
- I Tytuł pracy egzaminacyjnej (89,84%).

Najtrudniejsze okazały się dla nich elementy:

- VIII Praca egzaminacyjna jako całość (71,43%),
- VII Dokumentacja z wykonania prac obliczeniowych i graficznych (71,62%).

# TECHNIK GEOLOG 311[12]

Do egzaminu zgłoszonych zostało: **3**

Przystąpiło łącznie: **1**

ETAP PISEMNY		ETAP PRAKTYCZNY		DYPLOM * POTWIERDZAJĄCY KWALIFIKACJE ZAWODOWE
przystąpiło	zdało	przystąpiło	zdało	otrzymało
1	1 100,0%	1	1 100,0%	1 100,0%

Tabela 1. Wyniki egzaminu potwierdzającego kwalifikacje zawodowe z podziałem na typy szkół

Typ szkoły	Etap pisemny			Etap praktyczny			Dyplom *	
	Przystąpiło	Zdało	Zdało %	Przystąpiło	Zdało	Zdało %	Otrzymało	Otrzymało %
Technikum	1	1	100,0%	1	1	100,0%	1	100,0%
Szkoła Policealna	0			0				
Technikum Uzupełniające	0			0				

Tabela 2. Wyniki egzaminu potwierdzającego kwalifikacje zawodowe z podziałem na szkoły publiczne i niepubliczne

Typ szkoły	Etap pisemny			Etap praktyczny			Dyplom *	
	Przystąpiło	Zdało	Zdało %	Przystąpiło	Zdało	Zdało %	Otrzymało	Otrzymało %
Publiczna	1	1	100,0%	1	1	100,0%	1	100,0%
Niepubliczna	0			0				

\* dotyczy zdających, którzy przystąpili do obu etapów egzaminu



## Analiza wyników części I etapu pisemnego

Tabela 3. Podstawowe dane statystyczne wyników egzaminu - część I etapu pisemnego

Liczba zdających	Średnia łatwość zadań	Średni wynik	Modalna	Najwyższy wynik	Najniższy wynik	Rozstęp	Odchylenie standardowe
1	0,6	28,0	---	28 (56%)	28 (56%)	0	0,0

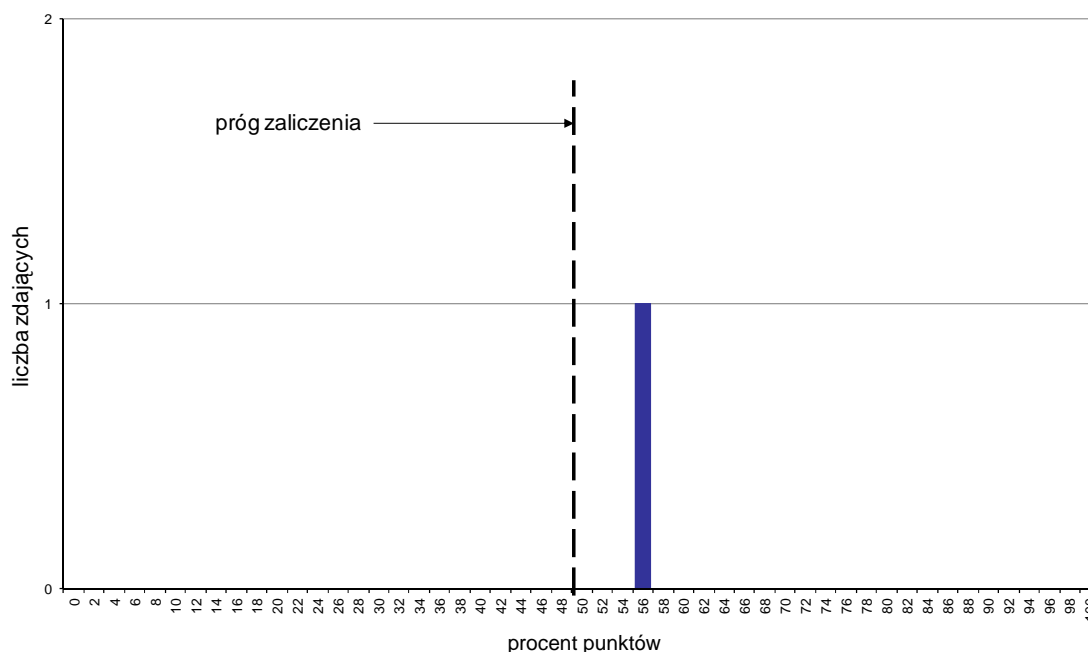

Wykres 1. Rozkład wyników części I etapu pisemnego

W części I etapu pisemnego zdający uzyskiwali przeciętnie 28 punktów, rozwiązując poprawnie średnio 56% zadań testowych (Tabela 3).

Próg zaliczenia na poziomie co najmniej 50%, wynoszący 25 punktów dla części I etapu pisemnego, przekroczyła 1 osoba czyli 100% zdających. Najwyższy wynik - 28 punktów (56%) uzyskał 1 zdający, a najniższy 28 punktów (56%) - również 1 zdający (Wykres 1).

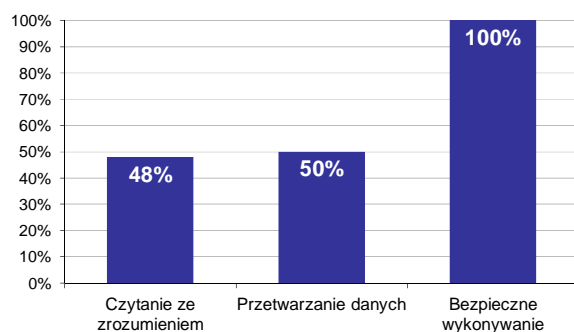

Wykres 2. Poziom spełnienia wymagań egzaminacyjnych w obszarach

Absolwenci zdający część I etapu pisemnego najlepiej opanowali wiedzę i umiejętności z obszaru bezpieczne wykonywanie zadań zawodowych. Rozwiązali poprawnie w tym obszarze średnio 100% zadań.

Nieco gorzej zdający rozwiązywali zadania z obszaru przetwarzanie danych liczbowych i operacyjnych, w którym średni poziom spełnienia wymagań egzaminacyjnych wyniósł 50%.

Najstąbiej zdający radzili sobie z zadaniami z obszaru czytanie ze zrozumieniem. Zdający rozwiązali w tym obszarze średnio 48% zadań.

Wykres 3 ilustruje stopień opanowania przez absolwentów poszczególnych wymagań egzaminacyjnych dla zawodu *technik geolog* w części I etapu pisemnego.

**Umiejętności:**



**Wykres 3. Poziom opanowania umiejętności określonych w standardzie wymagań egzaminacyjnych**

Zdający część I etapu pisemnego egzaminu najlepiej opanowali umiejętności:

- 2.1 obliczać skalę map i odległości na mapach (100%),
- 2.5 dokumentować zasoby złóż kopalin, zasoby i warunki hydrogeologiczne i warunki geologiczno-inżynierskie (100%),
- 3.1 stosować przepisy i zasady bezpieczeństwa i higieny pracy, przepisy ochrony przeciwpożarowej oraz ochrony środowiska podczas wykonywania prac geologicznych (100%).

Najwięcej trudności sprawiły absolwentom zadania sprawdzające opanowanie umiejętności:

- 2.8 wykonywać odpowiednie obliczenia dotyczące składu chemicznego i charakterystyki hydrogeochemicznej wód podziemnych (0%),
- 2.6 wykon. opisy obserw. geolog. związ. z teren. prac. kartogr., geodez. (w tym GPS), dok. fotogr. (w tym zdjęć lotn. i sat.) i na ich podst., po dokon. odpow. przelicz., konstr. proste mapy i przekr. geolog. (0%),
- 1.3 czytać i interpretować treść map, profili, przekrojów i zdjęć geologicznych, hydrogeologicznych i geologiczno-inżynierskich (0%).

## Analiza wyników części II etapu pisemnego

Tabela 4. Podstawowe dane statystyczne wyników egzaminu - część II etapu pisemnego

Liczba zdających	Średnia łatwość zadań	Średni wynik	Modalna	Najwyższy wynik	Najniższy wynik	Rozstęp	Odchylenie standardowe
1	0,7	14,0	---	14 (70%)	14 (70%)	0	0,0

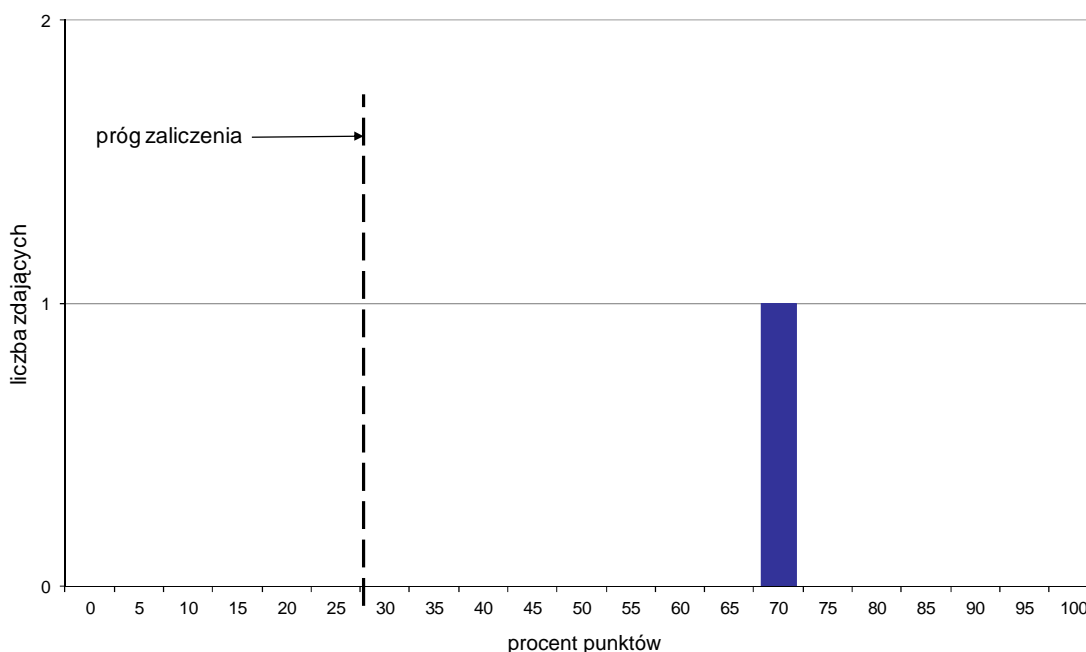

Wykres 4. Rozkład wyników części II etapu pisemnego

W części II etapu pisemnego zdający uzyskiwali przeciętnie 14 punktów, rozwiązując poprawnie średnio 70% zadań testowych (Tabela 4).

Próg zaliczenia na poziomie co najmniej 30%, wynoszący 6 punktów dla części II etapu pisemnego, przekroczyła 1 osoba czyli 100% zdających. Najwyższy wynik - 14 punktów (70%) uzyskał 1 zdający, a najniższy 14 punktów (70%) - również 1 zdający (Wykres 4).

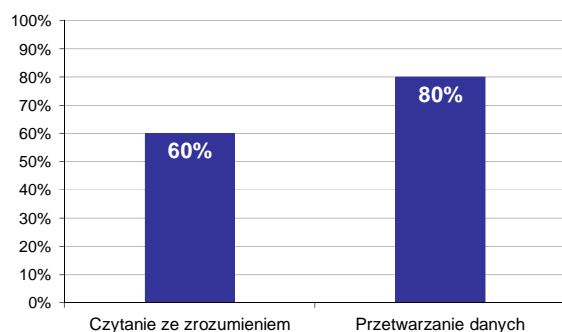

Wykres 5. Poziom spełnienia wymagań egzaminacyjnych w obszarach

Absolwenci zdający część II etapu pisemnego najlepiej opanowali wiedzę i umiejętności z obszaru przetwarzanie danych liczbowych i operacyjnych. Rozwiązali poprawnie w tym obszarze średnio 80% zadań.

Nieco więcej problemów zdający mieli z zadaniami z obszaru czytanie ze zrozumieniem, w którym średni poziom spełnienia wymagań egzaminacyjnych wyniósł 60%.

Poniższy wykres obrazuje, w jakim stopniu absolwenci zdający część II etapu pisemnego spełnili wymagania określone w standardzie wymagań egzaminacyjnych.

**Umiejętności:**

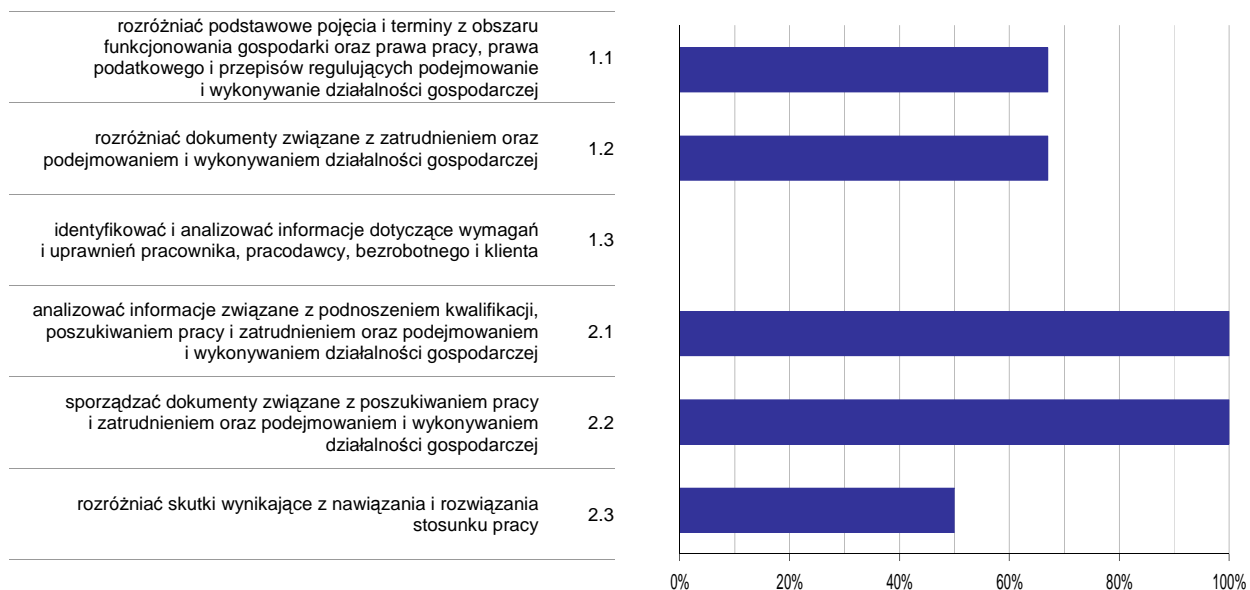

**Wykres 6. Poziom opisanowania umiejętności określonych w standardzie wymagań egzaminacyjnych**

Zdający część II etapu pisemnego egzaminu najlepiej opanowali umiejętności:

- 2.1 analizować informacje związane z podnoszeniem kwalifikacji, poszukiwaniem pracy i zatrudnieniem oraz podejmowaniem i wykonywaniem działalności gospodarczej (100%),
- 2.2 sporządzać dokumenty związane z poszukiwaniem pracy i zatrudnieniem oraz podejmowaniem i wykonywaniem działalności gospodarczej (100%).

Najwięcej trudności sprawiły absolwentom zadania sprawdzające opanowanie umiejętności:

- 1.3 identyfikować i analizować informacje dotyczące wymagań i uprawnień pracownika, pracodawcy, bezrobotnego i klienta (0%),
- 2.3 rozróżniać skutki wynikające z nawiązania i rozwiązania stosunku pracy (50%).

## Analiza wyników etapu praktycznego

Tabela 5. Podstawowe dane statystyczne wyników egzaminu - etap praktyczny

Liczba zdających	Średni wynik	Modalna	Najwyższy wynik	Najniższy wynik	Rozstęp	Odchylenie standardowe
1	83,0%	---	83,0%	83,0%	0,0%	0,0%

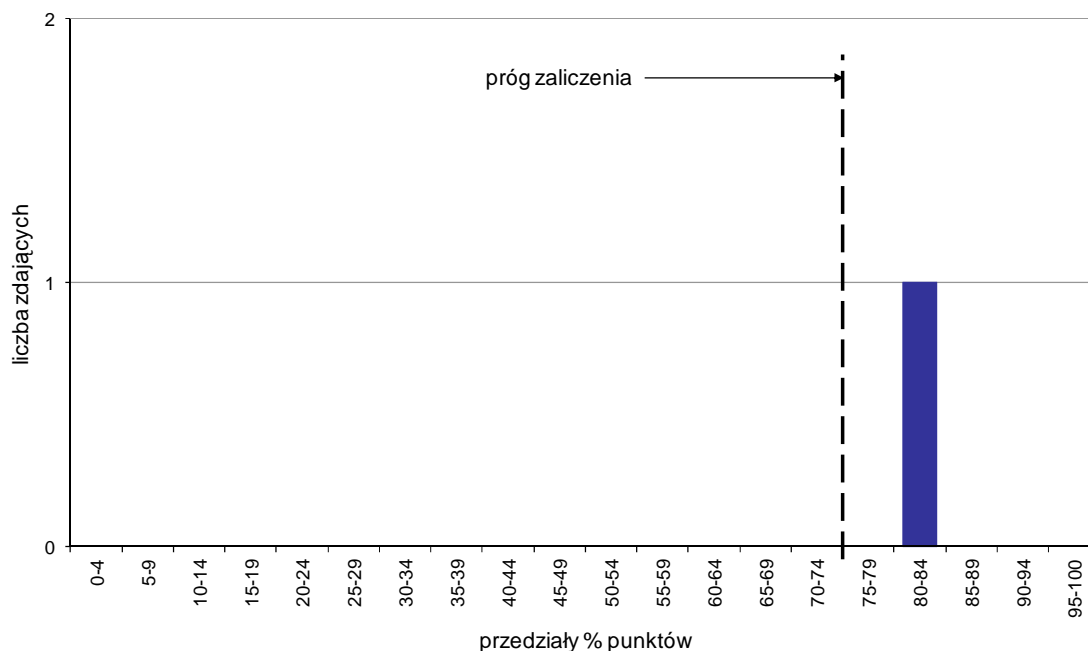

Wykres 7. Rozkład wyników etapu praktycznego

Absolwenci, którzy przystąpili do etapu praktycznego egzaminu zawodowego uzyskali średnio 83% punktów (Tabela 5).

Próg zaliczenia etapu praktycznego określony na poziomie co najmniej 75% punktów możliwych do uzyskania przekroczył 1 absolwent, co stanowi 100% zdających etap praktyczny. Najwyższy wynik - 83% punktów uzyskał 1 zdający, a najniższy 83% punktów - również 1 zdający (Wykres 7).

Prace egzaminacyjne sprawdzane i oceniane były przez zewnętrznych egzaminatorów zgodnie z ustalonymi centralnie kryteriami oceniania.

W pracy egzaminacyjnej ocenie podlegały:

- I Tytuł pracy egzaminacyjnej
- II Założenia do projektu realizacji prac
- III Profil morfologiczny na papierze milimetrowym z uwzględnieniem skali poziomej i pionowej oraz dwudziestopięciokrotnego przewyższenia
- IV Przekrój geologiczny na papierze milimetrowym zamieszczonym w KARCIE PRACY EGZAMINACYJNEJ z uwzględnieniem morfologii terenu i budowy geologicznej
- V Opis i legenda do wykonanego przekroju geologicznego
- VI Obliczenie średniej miąższości warstwy żwirów kwarcowych na podstawie danych z otworów wiertniczych oraz obliczenie na podstawie rzędnych otworów wiertniczych wysokości otworu O-3 względem pozostałych otworów
- VII Praca egzaminacyjna jako całość

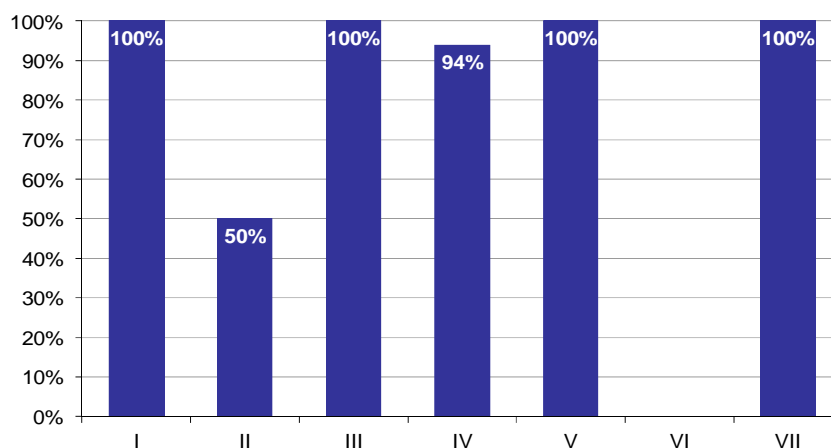

**Wykres 8. Poziom spełnienia wymagań egzaminacyjnych w poszczególnych elementach pracy egzaminacyjnej**

Absolwenci zdający etap praktyczny egzaminu najlepiej radzili sobie z opracowaniem następujących elementów pracy egzaminacyjnej:

- I Tytuł pracy egzaminacyjnej (100%),
- III Profil morfologiczny na papierze milimetrowym z uwzględnieniem skali poziomej i pionowej oraz dwudziestopięciokrotnego przewyższenia (100%).

Najtrudniejsze okazały się dla nich elementy:

- VI Obliczenie średniej miąższości warstwy żwirów kwarcowych na podstawie danych z otworów wiertniczych oraz obliczenie na podstawie rzędnych otworów wiertniczych wysokości otworu O-3 względem pozostałych otworów (0%),
- II Założenia do projektu realizacji prac (50%).

# TECHNIK GÓRNICTWA ODKRYWKOWEGO 311[13]

Do egzaminu zgłoszonych zostało: 36

Przystąpiło łącznie: 32

ETAP PISEMNY		ETAP PRAKTYCZNY		DYPLOM * POTWIERDZAJĄCY KWALIFIKACJE ZAWODOWE
przystąpiło	zdało	przystąpiło	zdało	otrzymało
26	26 100,0%	32	0 0,0%	0 0,0%

Tabela 1. Wyniki egzaminu potwierdzającego kwalifikacje zawodowe z podziałem na typy szkół

Typ szkoły	Etap pisemny			Etap praktyczny			Dyplom *	
	Przystąpiło	Zdało	Zdało %	Przystąpiło	Zdało	Zdało %	Otrzymało	Otrzymało %
Technikum	0			0				
Szkoła Policealna	26	26	100,0%	32	0	0,0%	0	0,0%
Technikum Uzupełniające	0			0				

Tabela 2. Wyniki egzaminu potwierdzającego kwalifikacje zawodowe z podziałem na szkoły publiczne i niepubliczne

Typ szkoły	Etap pisemny			Etap praktyczny			Dyplom *	
	Przystąpiło	Zdało	Zdało %	Przystąpiło	Zdało	Zdało %	Otrzymało	Otrzymało %
Publiczna	0			0				
Niepubliczna	26	26	100,0%	32	0	0,0%	0	0,0%

\* dotyczy zdających, którzy przystąpili do obu etapów egzaminu

## Analiza wyników części I etapu pisemnego

Tabela 3. Podstawowe dane statystyczne wyników egzaminu - część I etapu pisemnego

Liczba zdających	Średnia łatwość zadań	Średni wynik	Modalna	Najwyższy wynik	Najniższy wynik	Rozstęp	Odchylenie standardowe
26	0,8	40,6	46	46 (92%)	27 (54%)	19	5,0

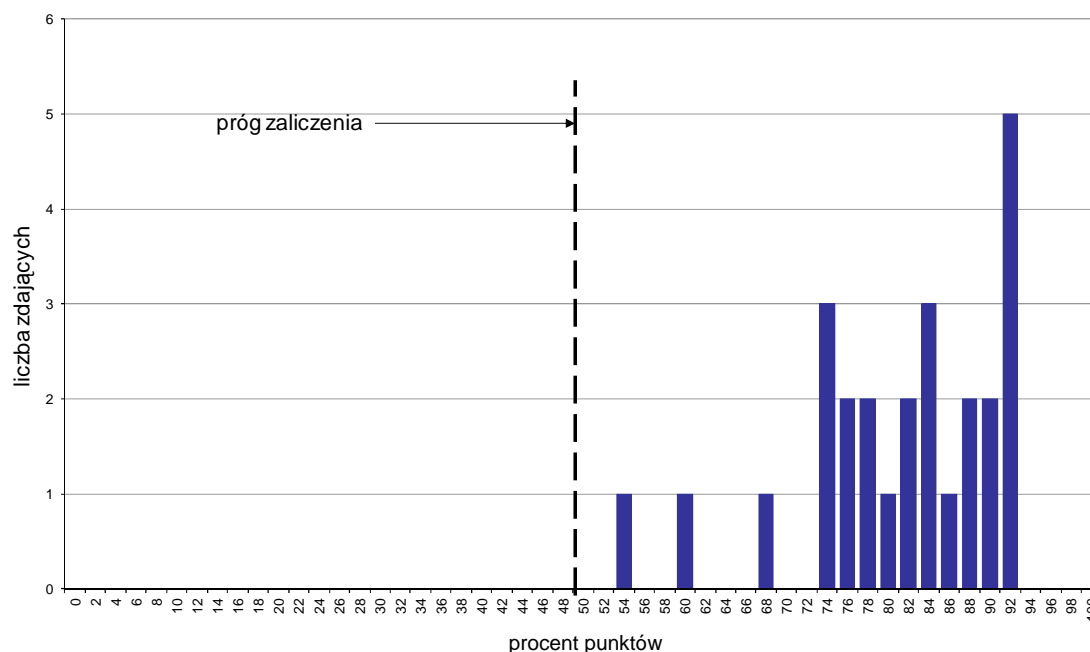

Wykres 1. Rozkład wyników części I etapu pisemnego

W części I etapu pisemnego zdający uzyskiwali przeciętnie 40,6 punktów, rozwiązując poprawnie średnio 81,2% zadań testowych. Najczęściej powtarzał się wynik 46 punktów (Tabela 3).

Próg zaliczenia na poziomie co najmniej 50%, wynoszący 25 punktów dla części I etapu pisemnego, przekroczyło 26 osób czyli 100% zdających. Najwyższy wynik - 46 punktów (92%) uzyskało 5 zdających, a najniższy 27 punktów (54%) - 1 zdający (Wykres 1).

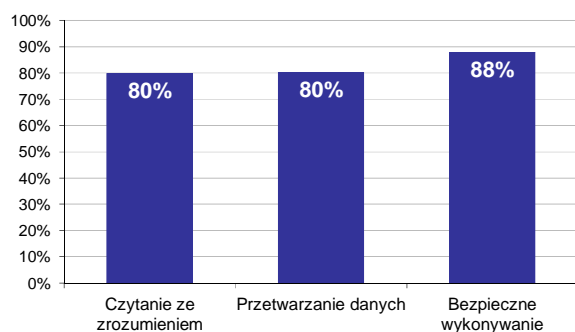

Wykres 2. Poziom spełnienia wymagań egzaminacyjnych w obszarach

Absolwenci zdający część I etapu pisemnego najlepiej opanowali wiedzę i umiejętności z obszaru bezpieczne wykonywanie zadań zawodowych. Rozwiązali poprawnie w tym obszarze średnio 88% zadań.

Nieco gorzej zdający poradzili sobie z zadaniami z pozostałych dwóch obszarów (przetwarzanie danych liczbowych i operacyjnych oraz czytanie ze zrozumieniem), w których średni poziom spełnienia wymagań egzaminacyjnych wyniósł 80%.



Wykres 3 ilustruje stopień opanowania przez absolwentów poszczególnych wymagań egzaminacyjnych dla zawodu *technik górnictwa odkrywkowego* w części I etapu pisemnego.

**Umiejętności:**



**Wykres 3. Poziom opanowania umiejętności określonych w standardzie wymagań egzaminacyjnych**

Zdający część I etapu pisemnego egzaminu najlepiej opanowali umiejętności:

- 1.9 interpretować zasady prawidłowej eksploatacji stosowane w kopalniach węgla brunatnego i surowców skalnych (96,15%),
- 2.2 obliczać wskaźniki technologiczno-ruchowe w zakresie transportu, dopływu wód oraz robót strzałowych stosowane w odkrywkowej eksploatacji złóż (96,15%),
- 2.5 sporządzać podst. dokument. produkc. w postaci raportów, harmonogr., rozliczeń zużytych mater. i godz. pracy pracown. oraz wykonywać rys., schem. i szkice, uzupełn. i aktualiz. tę dokumentację (96,15%).

Najwięcej trudności sprawiły absolwentom zadania sprawdzające opanowanie umiejętności:

- 2.4 wykonywać obliczenia związane z zasobnością, bilansowością, nadkładem złoża oraz wielkością obszaru górniczego kopalni odkrywkowej (53,85%),
- 1.8 rozpoznawać minerały i skały w nadkładzie i złożu odkrywkowym oraz określać ich właściwości na podstawie opisów, fotografii i próbek skalnych (60,26%),
- 2.1 przeliczać jednostki długości, masy, objętości, temperatury powietrza oraz opadu atmosferycznego na jednostki stosowane w odkrywkowej eksploatacji złóż (61,54%).

## Analiza wyników części II etapu pisemnego

Tabela 4. Podstawowe dane statystyczne wyników egzaminu - część II etapu pisemnego

Liczba zdających	Średnia łatwość zadań	Średni wynik	Modalna	Najwyższy wynik	Najniższy wynik	Rozstęp	Odchylenie standardowe
26	0,8	15,3	18	20 (100%)	7 (35%)	13	3,4

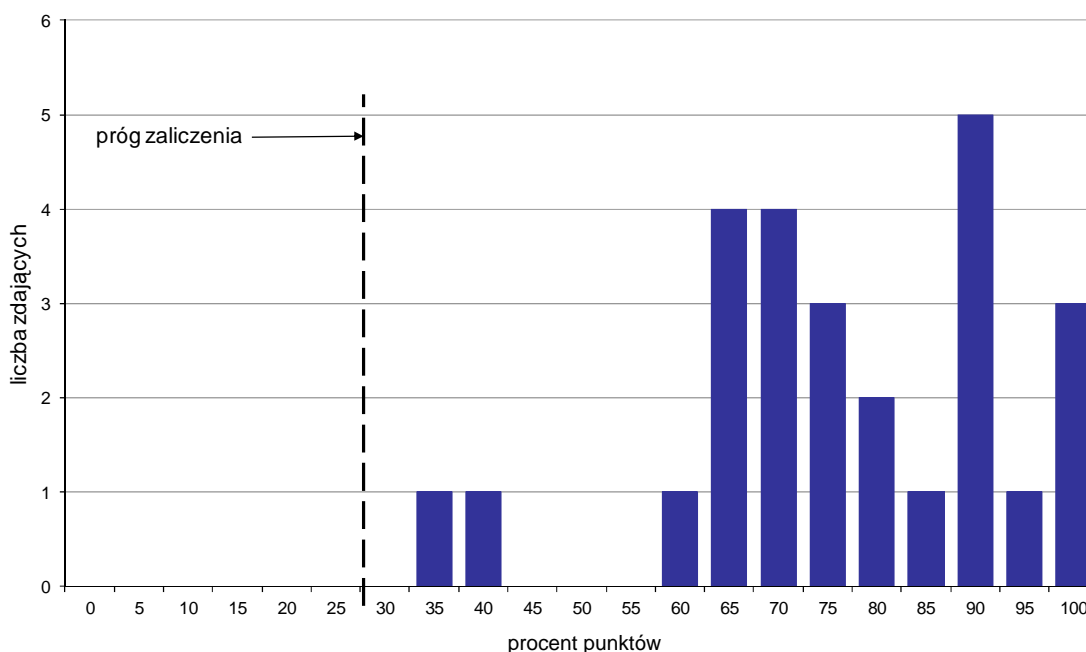

Wykres 4. Rozkład wyników części II etapu pisemnego

W części II etapu pisemnego zdający uzyskiwali przeciętnie 15,3 punktów, rozwiązując poprawnie średnio 76,5% zadań testowych. Najczęściej powtarzał się wynik 18 punktów (Tabela 4).

Próg zaliczenia na poziomie co najmniej 30%, wynoszący 6 punktów dla części II etapu pisemnego, przekroczyło 26 osób czyli 100% zdających. Najwyższy wynik - 20 punktów (100%) uzyskało 3 zdających, a najniższy 7 punktów (35%) - 1 zdający (Wykres 4).

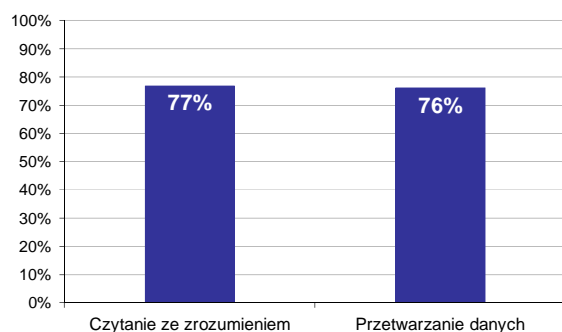

Wykres 5. Poziom spełnienia wymagań egzaminacyjnych w obszarach

Absolwenci zdający część II etapu pisemnego najlepiej opanowali wiedzę i umiejętności z obszaru czytanie ze zrozumieniem. Rozwiązywali poprawnie w tym obszarze średnio 77% zadań.

Nieco więcej problemów zdający mieli z zadaniami z obszaru przetwarzanie danych liczbowych i operacyjnych, w którym średni poziom spełnienia wymagań egzaminacyjnych wyniósł 76%.

Poniższy wykres obrazuje, w jakim stopniu absolwenci zdający część II etapu pisemnego spełnili wymagania określone w standardzie wymagań egzaminacyjnych.

**Umiejętności:**

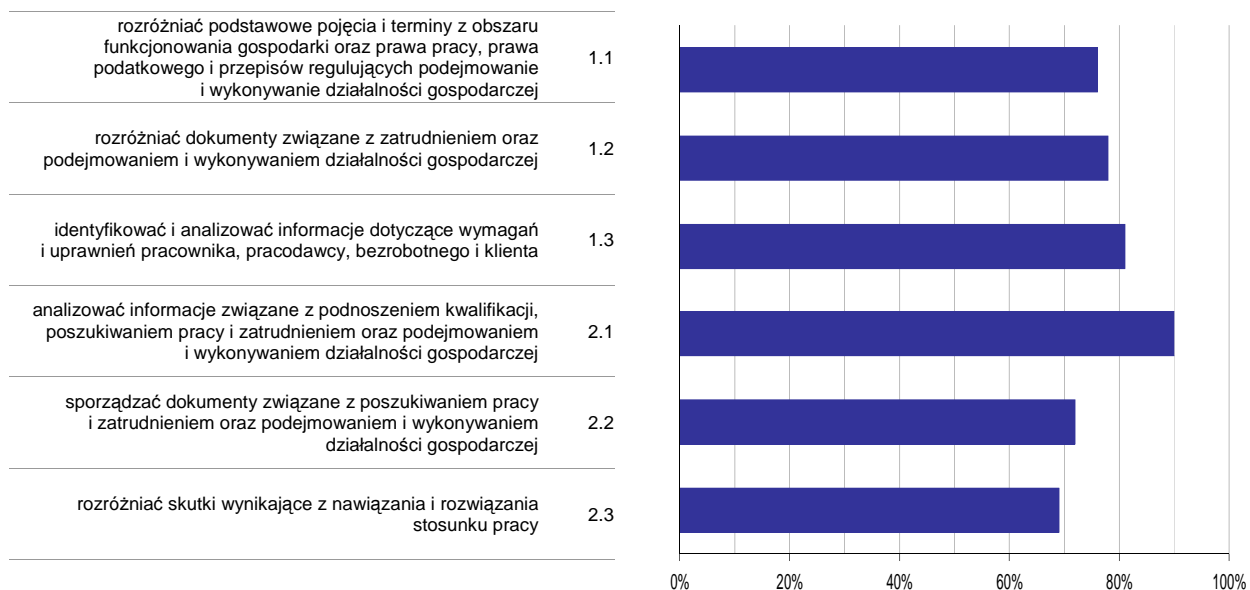

**Wykres 6. Poziom opomowania umiejętności określonych w standardzie wymagań egzaminacyjnych**

Zdający część II etapu pisemnego egzaminu najlepiej opomowali umiejętności:

- 2.1 analizować informacje związane z podnoszeniem kwalifikacji, poszukiwaniem pracy i zatrudnieniem oraz podejmowaniem i wykonywaniem działalności gospodarczej (89,74%),
- 1.3 identyfikować i analizować informacje dotyczące wymagań i uprawnień pracownika, pracodawcy, bezrobotnego i klienta (80,77%).

Najwięcej trudności sprawiły absolwentom zadania sprawdzające opomowanie umiejętności:

- 2.3 rozdzielić skutki wynikające z nawiązania i rozwiązania stosunku pracy (69,23%),
- 2.2 sporządzać dokumenty związane z poszukiwaniem pracy i zatrudnieniem oraz podejmowaniem i wykonywaniem działalności gospodarczej (71,79%).

## Analiza wyników etapu praktycznego

Tabela 5. Podstawowe dane statystyczne wyników egzaminu - etap praktyczny

Liczba zdających	Średni wynik	Modalna	Najwyższy wynik	Najniższy wynik	Rozstęp	Odchylenie standardowe
32	0,0%	0,0%	0,0%	0,0%	0,0%	0,0%

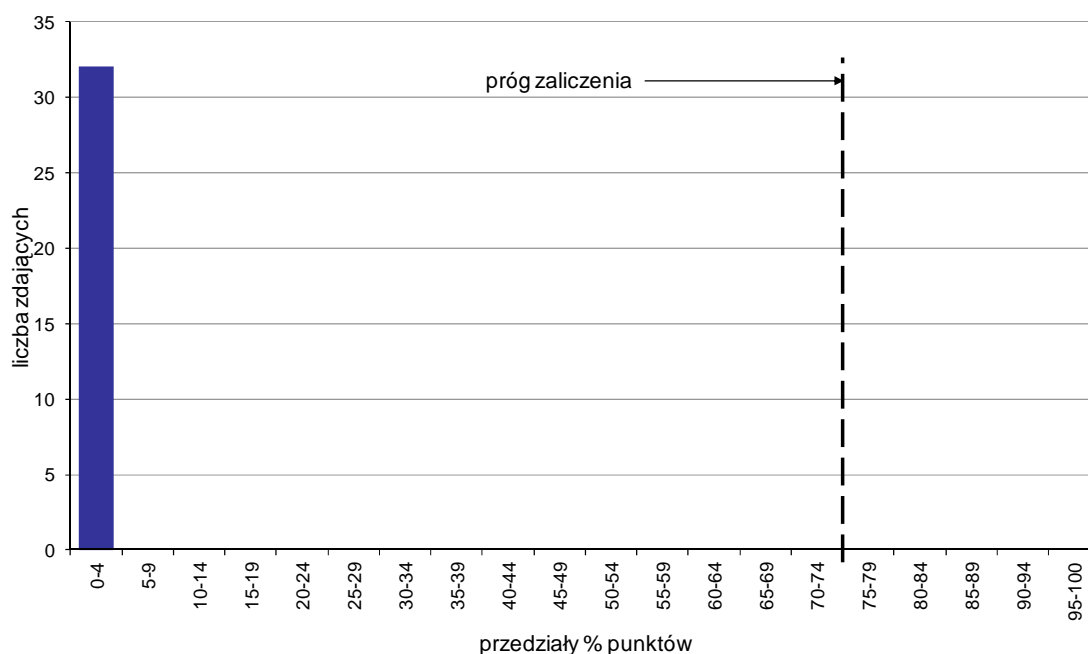

Wykres 7. Rozkład wyników etapu praktycznego

Absolwenci, którzy przystąpili do etapu praktycznego egzaminu zawodowego uzyskali średnio 0% punktów. Najczęściej powtarzał się wynik 0% punktów (Tabela 5).

Próg zaliczenia etapu praktycznego określony na poziomie co najmniej 75% punktów możliwych do uzyskania nie przekroczył żaden zdający. Najwyższy wynik - 0% punktów uzyskało 32 zdających, a najniższy 0% punktów - również 32 zdających (Wykres 7).

Prace egzaminacyjne sprawdzane i oceniane były przez zewnętrznych egzaminatorów zgodnie z ustalonymi centralnie kryteriami oceniania.

W pracy egzaminacyjnej ocenie podlegały:

- I Tytuł pracy egzaminacyjnej
- II Założenia do projektu realizacji prac
- III Obliczenia dotyczące nadkładu i złoża i wypełniona Karta informacyjna złoża
- IV Dobór systemu, technologii i metody eksploatacji nadkładu i złoża z uwzględnieniem obliczeń oraz kształtu wyrobiska i systemu pracy
- V Wypełniona tabela "Technologia eksploatacji złoża"
- VI Dobór ładowarki z uwzględnieniem obliczeń oraz cech i parametrów sprzętu
- VII Dobór sposobu rekultywacji terenu poeksploatacyjnego
- VIII Praca egzaminacyjna jako całość

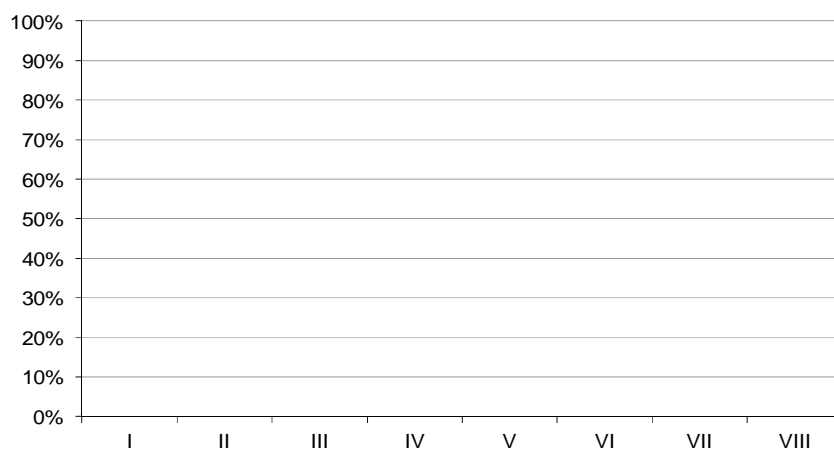

**Wykres 8. Poziom spełnienia wymagań egzaminacyjnych w poszczególnych elementach pracy egzaminacyjnej**

Absolwenci zdający etap praktyczny egzaminu najlepiej radzili sobie z opracowaniem następujących elementów pracy egzaminacyjnej:

- I Tytuł pracy egzaminacyjnej (0%),
- II Założenia do projektu realizacji prac (0%).

Najtrudniejsze okazały się dla nich elementy:

- VIII Praca egzaminacyjna jako całość (0%),
- VII Dobór sposobu rekultywacji terenu poeksploatacyjnego (0%).

# TECHNIK GÓRNICTWA PODZIEMNEGO 311[15]

Do egzaminu zgłoszonych zostało: 309

Przystąpiło łącznie: 296

ETAP PISEMNY		ETAP PRAKTYCZNY		DYPLOM * POTWIERDZAJĄCY KWALIFIKACJE ZAWODOWE
przystąpiło	zdało	przystąpiło	zdało	otrzymało
282	237	281	215	189
	84,0%		76,5%	70,8%

Tabela 1. Wyniki egzaminu potwierdzającego kwalifikacje zawodowe z podziałem na typy szkół

Typ szkoły	Etap pisemny			Etap praktyczny			Dyplom *	
	Przystąpiło	Zdało	Zdało %	Przystąpiło	Zdało	Zdało %	Otrzymało	Otrzymało %
Technikum	69	53	76,8%	67	50	74,6%	42	68,9%
Szkoła Policealna	201	176	87,6%	203	156	76,8%	140	71,4%
Technikum Uzupelniające	12	8	66,7%	11	9	81,8%	7	70,0%

Tabela 2. Wyniki egzaminu potwierdzającego kwalifikacje zawodowe z podziałem na szkoły publiczne i niepubliczne

Typ szkoły	Etap pisemny			Etap praktyczny			Dyplom *	
	Przystąpiło	Zdało	Zdało %	Przystąpiło	Zdało	Zdało %	Otrzymało	Otrzymało %
Publiczna	201	168	83,6%	201	155	77,1%	136	72,7%
Niepubliczna	81	69	85,2%	80	60	75,0%	53	66,3%

\* dotyczy zdających, którzy przystąpili do obu etapów egzaminu

## Analiza wyników części I etapu pisemnego

Tabela 3. Podstawowe dane statystyczne wyników egzaminu - część I etapu pisemnego

Liczba zdających	Średnia łatwość zadań	Średni wynik	Modalna	Najwyższy wynik	Najniższy wynik	Rozstęp	Odchylenie standardowe
282	0,6	30,7	32	50 (100%)	13 (26%)	37	6,1

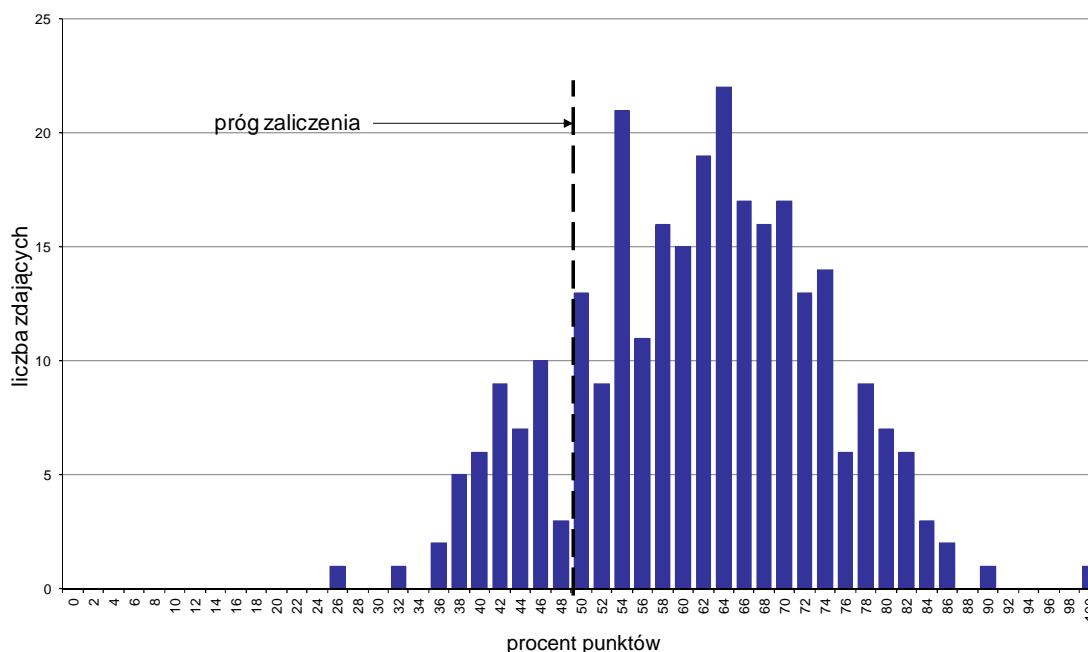

Wykres 1. Rozkład wyników części I etapu pisemnego

W części I etapu pisemnego zdający uzyskiwali przeciętnie 30,7 punktów, rozwiązując poprawnie średnio 61,4% zadań testowych. Najczęściej powtarzał się wynik 32 punkty (Tabela 3).

Próg zaliczenia na poziomie co najmniej 50%, wynoszący 25 punktów dla części I etapu pisemnego, przekroczyło 238 osób czyli 84,4% zdających. Najwyższy wynik - 50 punktów (100%) uzyskał 1 zdający, a najniższy 13 punktów (26%) - również 1 zdający (Wykres 1).

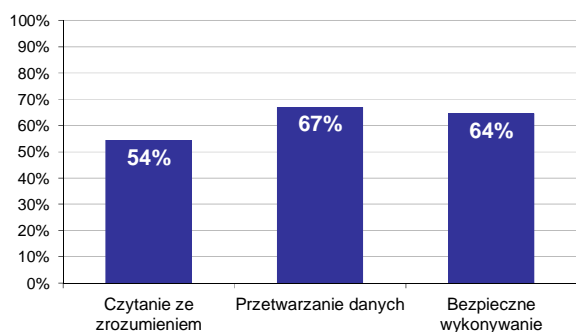

Wykres 2. Poziom spełnienia wymagań egzaminacyjnych w obszarach

Absolwenci zdający część I etapu pisemnego najlepiej opanowali wiedzę i umiejętności z obszaru przetwarzanie danych liczbowych i operacyjnych. Rozwiązali poprawnie w tym obszarze średnio 67% zadań.

Nieco gorzej zdający rozwiązywali zadania z obszaru bezpieczne wykonywanie zadań zawodowych, w którym średni poziom spełnienia wymagań egzaminacyjnych wyniósł 64%.

Najmniej zdający radzili sobie z zadaniami z obszaru czytanie ze zrozumieniem. Zdający rozwiązali w tym obszarze średnio 54% zadań.



Wykres 3 ilustruje stopień opanowania przez absolwentów poszczególnych wymagań egzaminacyjnych dla zawodu *technik górnictwa podziemnego* w części I etapu pisemnego.

**Umiejętności:**



**Wykres 3. Poziom opanowania umiejętności określonych w standardzie wymagań egzaminacyjnych**

Zdający część I etapu pisemnego egzaminu najlepiej opanowali umiejętności:

- 3.7 stosować zasady udzielania pierwszej pomocy poszkodowanym podczas wykonywania prac związanych z wydobywaniem kopalin metodą podziemną (96,1%),
- 2.7 dobierać optymalne parametry pracy maszyn i urządzeń górniczych do etapów procesu eksploatacji podziemnego złoża (88,12%),
- 2.2 obliczać wielkości ciśnień panujących w górotworze oraz sporządzać rozkład naprężeń w otoczeniu wyrobisk korytarzowych i wybierkowych kopalni podziemnej (84,75%).

Najwięcej trudności sprawiły absolwentom zadania sprawdzające opanowanie umiejętności:

- 2.6 dobierać narzędzia i sprzęt do zakresu wykonywanych prac związanych z poszczególnymi etapami procesu eksploatacji podziemnego złoża (34,04%),

- 1.6 interpretować wyniki pomiarów stosowanych w eksploatacji podziemnej złóż z wykresów oraz odczytów przyrządów i urzędzeń kontrolno-pomiarowych (34,57%),
- 1.9 interpretować zasady prawidłowej eksploatacji stosowane w podziemnych kopalniach węgla kamiennego, rud i soli (36,88%).

## Analiza wyników części II etapu pisemnego

Tabela 4. Podstawowe dane statystyczne wyników egzaminu - część II etapu pisemnego

Liczba zdających	Średnia łatwość zadań	Średni wynik	Modalna	Najwyższy wynik	Najniższy wynik	Rozstęp	Odchylenie standardowe
282	0,6	12,5	14	20 (100%)	5 (25%)	15	2,3

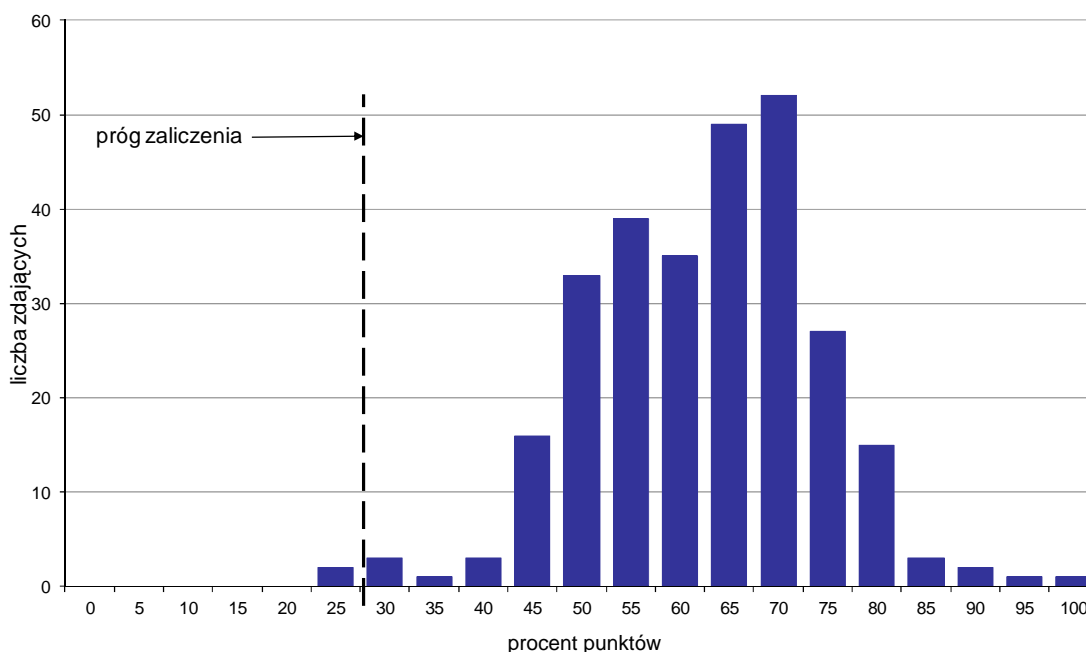

Wykres 4. Rozkład wyników części II etapu pisemnego

W części II etapu pisemnego zdający uzyskiwali przeciętnie 12,5 punktów, rozwiązując poprawnie średnio 62,5% zadań testowych. Najczęściej powtarzał się wynik 14 punktów (Tabela 4).

Próg zaliczenia na poziomie co najmniej 30%, wynoszący 6 punktów dla części II etapu pisemnego, przekroczyło 280 osób czyli 99,29% zdających. Najwyższy wynik - 20 punktów (100%) uzyskał 1 zdający, a najniższy 5 punktów (25%) - 2 zdających (Wykres 4).

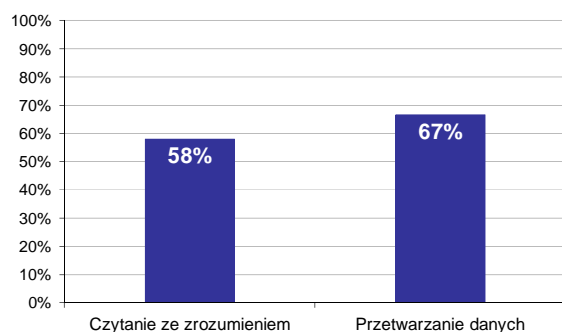

Wykres 5. Poziom spełnienia wymagań egzaminacyjnych w obszarach

Absolwenci zdający część II etapu pisemnego najlepiej opanowali wiedzę i umiejętności z obszaru przetwarzanie danych liczbowych i operacyjnych. Rozwiązali poprawnie w tym obszarze średnio 67% zadań.

Nieco więcej problemów zdający mieli z zadaniami z obszaru czytanie ze zrozumieniem, w którym średni poziom spełnienia wymagań egzaminacyjnych wyniósł 58%.

Poniższy wykres obrazuje, w jakim stopniu absolwenci zdający część II etapu pisemnego spełnili wymagania określone w standardzie wymagań egzaminacyjnych.

*Umiejętności:*

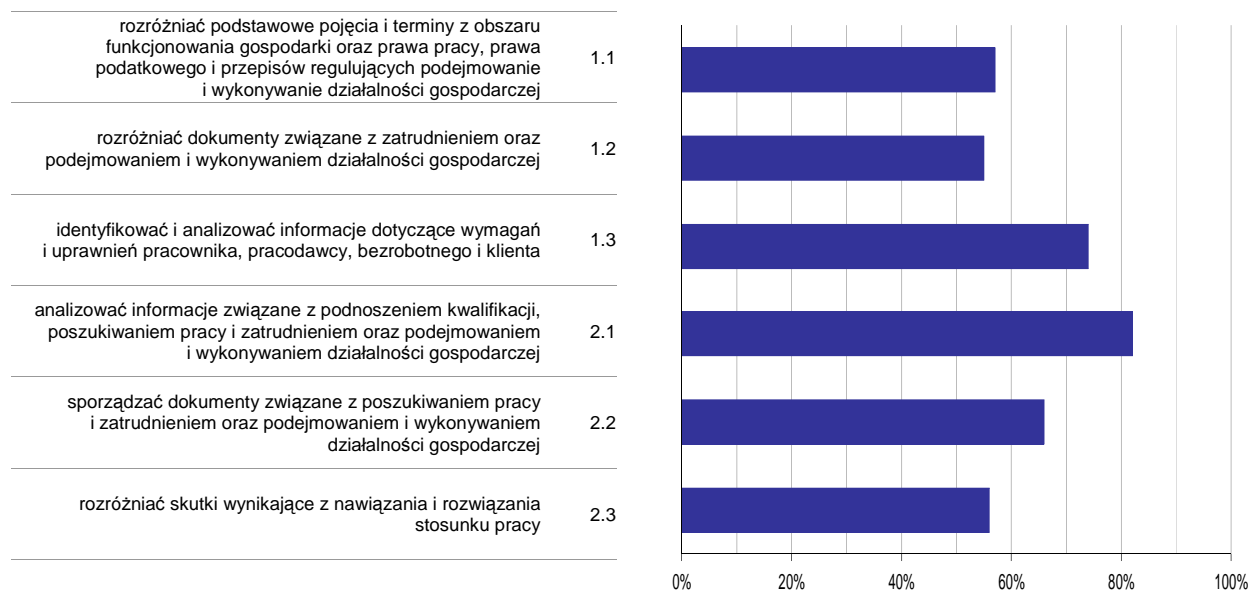

**Wykres 6. Poziom opanowania umiejętności określonych w standardzie wymagań egzaminacyjnych**

Zdający część II etapu pisemnego egzaminu najlepiej opanowali umiejętności:

- 2.1 analizować informacje związane z podnoszeniem kwalifikacji, poszukiwaniem pracy i zatrudnieniem oraz podejmowaniem i wykonywaniem działalności gospodarczej (81,8%),
- 1.3 identyfikować i analizować informacje dotyczące wymagań i uprawnień pracownika, pracodawcy, bezrobotnego i klienta (74,11%).

Najwięcej trudności sprawiły absolwentom zadania sprawdzające opanowanie umiejętności:

- 1.2 rozdzielić dokumenty związane z zatrudnieniem oraz podejmowaniem i wykonywaniem działalności gospodarczej (54,73%),
- 2.3 rozdzielić skutki wynikające z nawiązania i rozwiązania stosunku pracy (55,59%).

## Analiza wyników etapu praktycznego

Tabela 5. Podstawowe dane statystyczne wyników egzaminu - etap praktyczny

Liczba zdających	Średni wynik	Modalna	Najwyższy wynik	Najniższy wynik	Rozstęp	Odchylenie standardowe
281	75,6%	75,0%	96,0%	4,0%	92,0%	13,4%

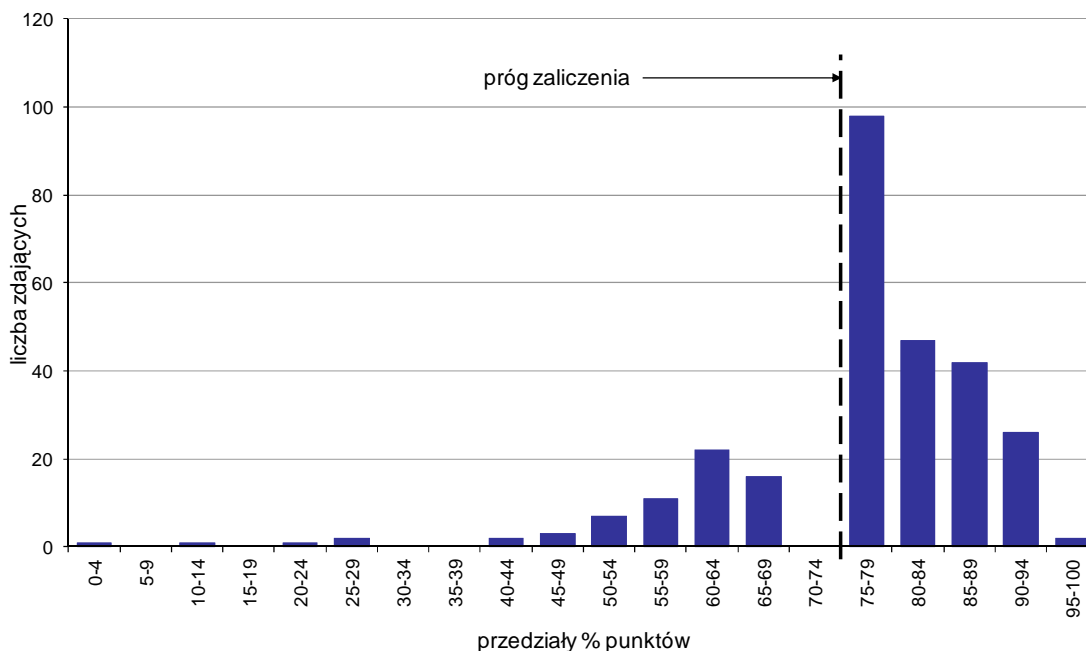

Wykres 7. Rozkład wyników etapu praktycznego

Absolwenci, którzy przystąpili do etapu praktycznego egzaminu zawodowego uzyskali średnio 75,6% punktów. Najczęściej powtarzał się wynik 75% punktów (Tabela 5).

Próg zaliczenia etapu praktycznego określony na poziomie co najmniej 75% punktów możliwych do uzyskania przekroczyło 215 absolwentów, co stanowi 76,51% zdających etap praktyczny. Najwyższy wynik - 96% punktów uzyskał 1 zdający, a najniższy 4% punktów - również 1 zdający (Wykres 7).

Prace egzaminacyjne sprawdzane i oceniane były przez zewnętrznych egzaminatorów zgodnie z ustalonymi centralnie kryteriami oceniania.

W pracy egzaminacyjnej ocenie podlegały:

- I Tytuł pracy egzaminacyjnej
- II Założenia do projektu realizacji prac
- III Szkic profilu litologicznego pokładu 404/6 i skał otaczających oraz przekrój chodnika P I w strefie pozaprodukowej
- IV Wykaz czynności stawiania obudowy ostatecznej ŁP/V/A przy użyciu kombajnu z opisem użytych narzędzi i materiałów
- V Wykaz podstawowych maszyn i urządzeń w drażonym chodniku P I
- VI Sposoby zabezpieczenia przed zagrożeniami występującymi w chodniku P I
- VII Obliczenie ilości powietrza Q [m<sup>3</sup>/min] oraz prędkości powietrza v [m/s] w chodniku P I
- VIII Praca egzaminacyjna jako całość

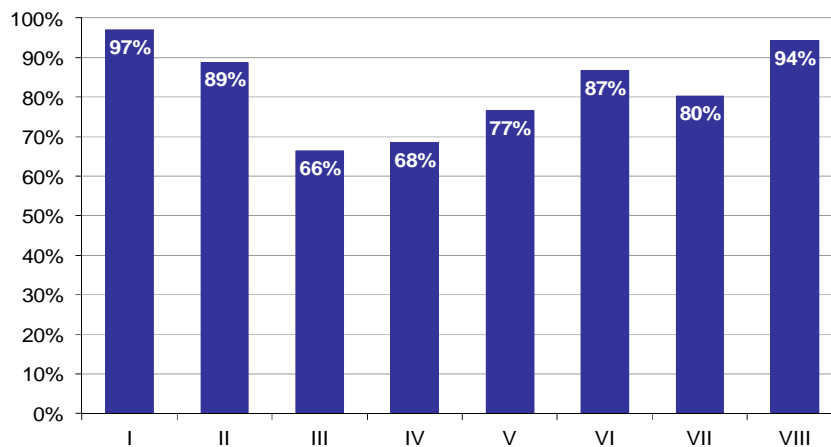

**Wykres 8. Poziom spełnienia wymagań egzaminacyjnych w poszczególnych elementach pracy egzaminacyjnej**

Absolwenci zdający etap praktyczny egzaminu najlepiej radzili sobie z opracowaniem następujących elementów pracy egzaminacyjnej:

- I Tytuł pracy egzaminacyjnej (96,92%),
- VIII Praca egzaminacyjna jako całość (94,31%).

Najtrudniejsze okazały się dla nich elementy:

- III Szkic profilu litologicznego pokładu 404/6 i skał otaczających oraz przekrój chodnika P I w strefie pozaprzedkowej (66,43%),
- IV Wykaz czynności stawiania obudowy ostatecznej ŁP/V/A przy użyciu kombajnu z opisem użytych narzędzi i materiałów (68,4%).

# TECHNIK INŻYNIERII ŚRODOWISKA I MELIORACJI 311[19]

Do egzaminu zgłoszonych zostało: 46

Przystąpiło łącznie: 39

ETAP PISEMNY		ETAP PRAKTYCZNY		DYPLOM * POTWIERDZAJĄCY KWALIFIKACJE ZAWODOWE
przystąpiło	zdało	przystąpiło	zdało	otrzymało
38	30	36	15	15
	78,9%		41,7%	42,9%

Tabela 1. Wyniki egzaminu potwierdzającego kwalifikacje zawodowe z podziałem na typy szkół

Typ szkoły	Etap pisemny			Etap praktyczny			Dyplom *	
	Przystąpiło	Zdało	Zdało %	Przystąpiło	Zdało	Zdało %	Otrzymało	Otrzymało %
Technikum	38	30	78,9%	36	15	41,7%	15	42,9%
Szkoła Policealna	0			0				
Technikum Uzupełniające	0			0				

Tabela 2. Wyniki egzaminu potwierdzającego kwalifikacje zawodowe z podziałem na szkoły publiczne i niepubliczne

Typ szkoły	Etap pisemny			Etap praktyczny			Dyplom *	
	Przystąpiło	Zdało	Zdało %	Przystąpiło	Zdało	Zdało %	Otrzymało	Otrzymało %
Publiczna	38	30	78,9%	36	15	41,7%	15	42,9%
Niepubliczna	0			0				

\* dotyczy zdających, którzy przystąpili do obu etapów egzaminu

## Analiza wyników części I etapu pisemnego

Tabela 3. Podstawowe dane statystyczne wyników egzaminu - część I etapu pisemnego

Liczba zdających	Średnia łatwość zadań	Średni wynik	Modalna	Najwyższy wynik	Najniższy wynik	Rozstęp	Odchylenie standardowe
38	0,6	30,4	28	50 (100%)	15 (30%)	35	8,4

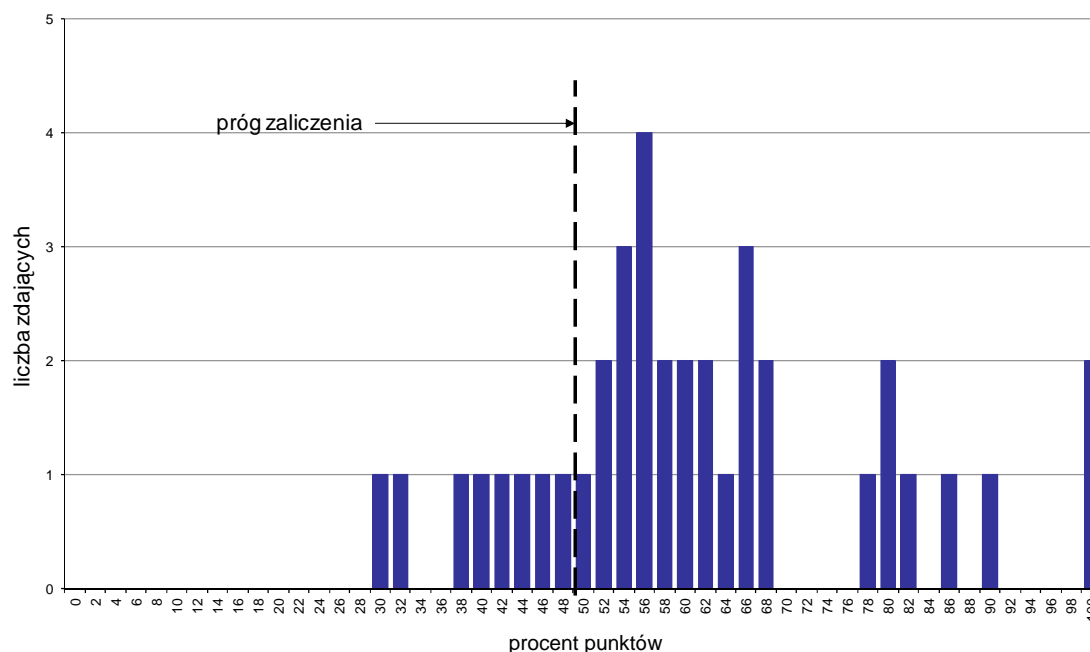

Wykres 1. Rozkład wyników części I etapu pisemnego

W części I etapu pisemnego zdający uzyskiwali przeciętnie 30,4 punktów, rozwiązując poprawnie średnio 60,8% zadań testowych. Najczęściej powtarzał się wynik 28 punktów (Tabela 3).

Próg zaliczenia na poziomie co najmniej 50%, wynoszący 25 punktów dla części I etapu pisemnego, przekroczyło 30 osób czyli 78,95% zdających. Najwyższy wynik - 50 punktów (100%) uzyskało 2 zdających, a najniższy 15 punktów (30%) - 1 zdający (Wykres 1).

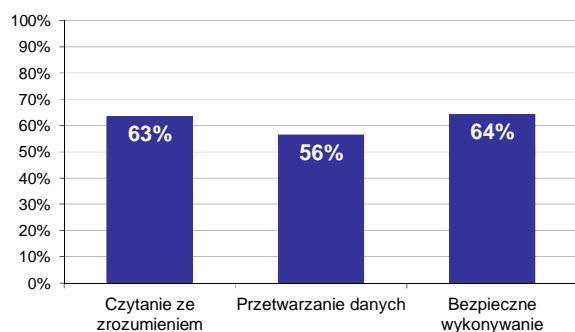

Wykres 2. Poziom spełnienia wymagań egzaminacyjnych w obszarach

Absolwenci zdający część I etapu pisemnego najlepiej opanowali wiedzę i umiejętności z obszaru bezpieczne wykonywanie zadań zawodowych. Rozwiązali poprawnie w tym obszarze średnio 64% zadań.

Nieco gorzej zdający rozwiązywali zadania z obszaru czytanie ze zrozumieniem, w którym średni poziom spełnienia wymagań egzaminacyjnych wyniósł 63%.

Najslabiej zdający radzili sobie z zadaniami z obszaru przetwarzanie danych liczbowych i operacyjnych. Zdający rozwiązali w tym obszarze średnio 56% zadań.



Wykres 3 ilustruje stopień opanowania przez absolwentów poszczególnych wymagań egzaminacyjnych dla zawodu *technik inżynierii środowiska i melioracji* w części I etapu pisemnego.

**Umiejętności:**

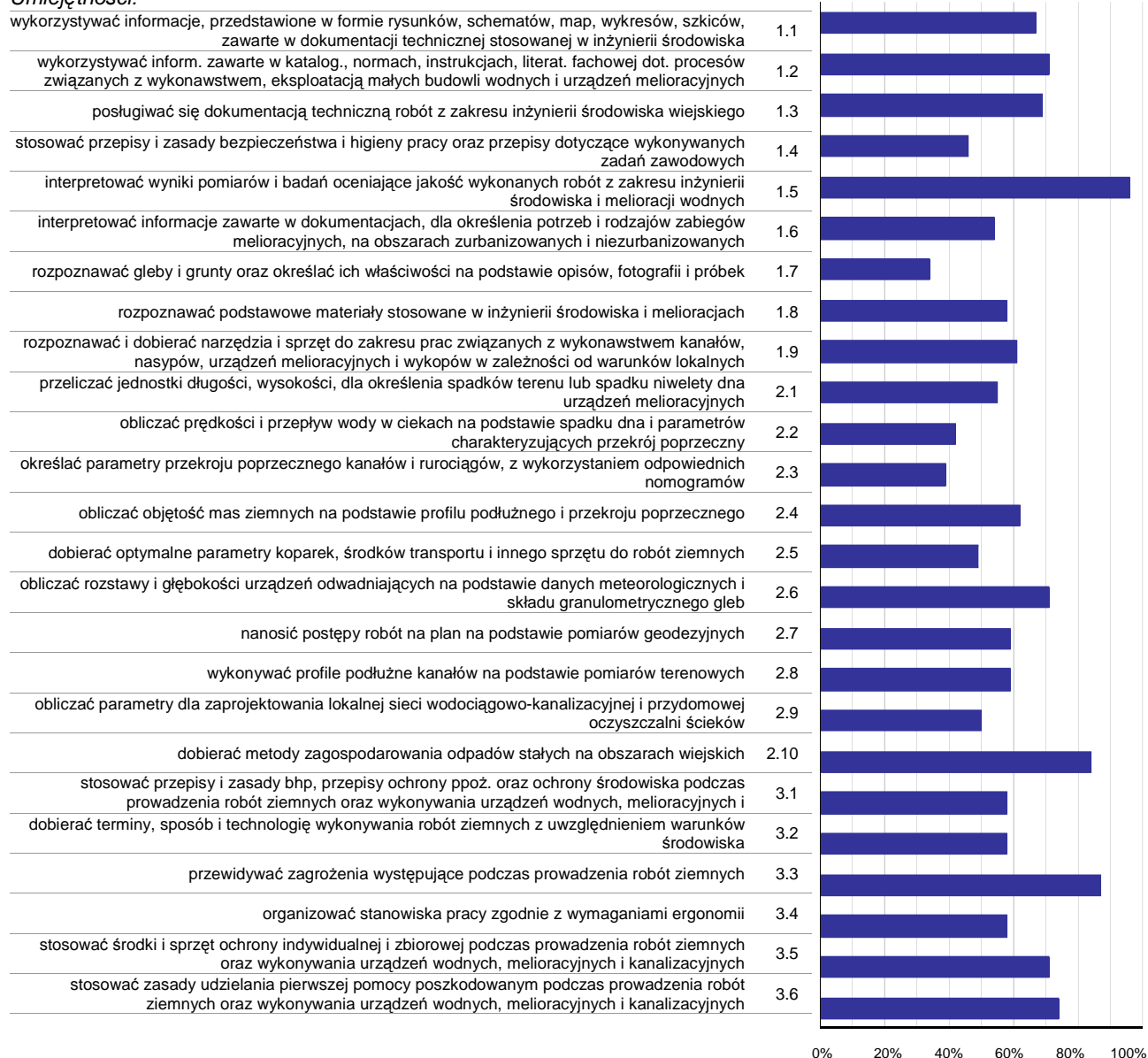

**Wykres 3. Poziom opanowania umiejętności określonych w standardzie wymagań egzaminacyjnych**

Zdający część I etapu pisemnego egzaminu najlepiej opanowali umiejętności:

- 1.5 interpretować wyniki pomiarów i badań oceniające jakość wykonanych robót z zakresu inżynierii środowiska i melioracji wodnych (96,05%),
- 3.3 przewidywać zagrożenia występujące podczas prowadzenia robót ziemnych (86,84%),
- 2.10 dobierać metody zagospodarowania odpadów stałych na obszarach wiejskich (84,21%).

Najwięcej trudności sprawiły absolwentom zadania sprawdzające opanowanie umiejętności:

- 1.7 rozpoznawać gleby i grunty oraz określać ich właściwości na podstawie opisów, fotografii i próbek (34,21%),
- 2.3 określać parametry przekroju poprzecznego kanałów i rurociągów, z wykorzystaniem odpowiednich nomogramów (39,47%),
- 2.2 obliczać prędkości i przepływ wody w ciekach na podstawie spadku dna i parametrów charakteryzujących przekrój poprzeczny (42,11%).

## Analiza wyników części II etapu pisemnego

Tabela 4. Podstawowe dane statystyczne wyników egzaminu - część II etapu pisemnego

Liczba zdających	Średnia łatwość zadań	Średni wynik	Modalna	Najwyższy wynik	Najniższy wynik	Rozstęp	Odchylenie standardowe
38	0,6	12,3	12	20 (100%)	7 (35%)	13	3,0

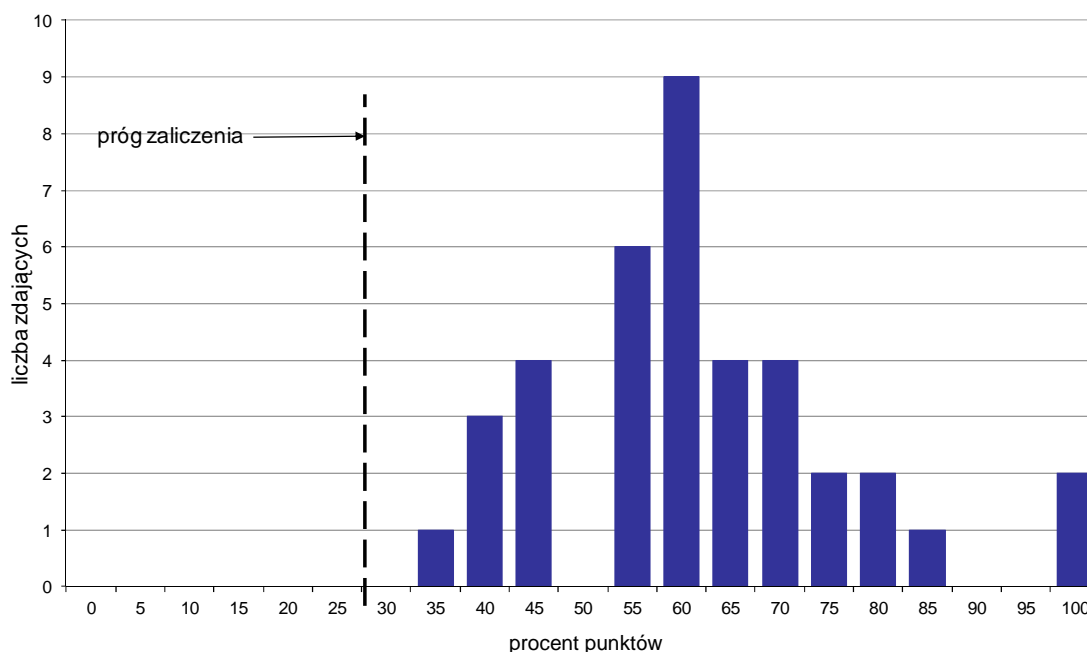

Wykres 4. Rozkład wyników części II etapu pisemnego

W części II etapu pisemnego zdający uzyskiwali przeciętnie 12,3 punktów, rozwiązując poprawnie średnio 61,5% zadań testowych. Najczęściej powtarzał się wynik 12 punktów (Tabela 4).

Próg zaliczenia na poziomie co najmniej 30%, wynoszący 6 punktów dla części II etapu pisemnego, przekroczyło 38 osób czyli 100% zdających. Najwyższy wynik - 20 punktów (100%) uzyskało 2 zdających, a najniższy 7 punktów (35%) - 1 zdający (Wykres 4).

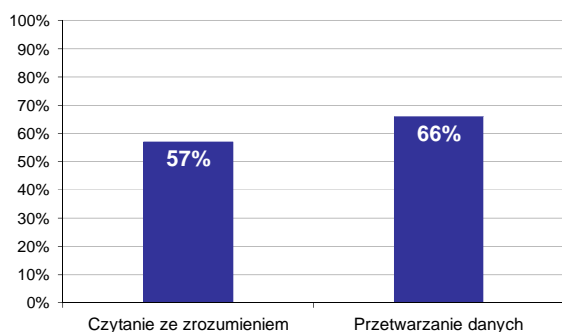

Wykres 5. Poziom spełnienia wymagań egzaminacyjnych w obszarach

Absolwenci zdający część II etapu pisemnego najlepiej opanowali wiedzę i umiejętności z obszaru przetwarzanie danych liczbowych i operacyjnych. Rozwiązali poprawnie w tym obszarze średnio 66% zadań.

Nieco więcej problemów zdający mieli z zadaniami z obszaru czytanie ze zrozumieniem, w którym średni poziom spełnienia wymagań egzaminacyjnych wyniósł 57%.

Poniższy wykres obrazuje, w jakim stopniu absolwenci zdający część II etapu pisemnego spełnili wymagania określone w standardzie wymagań egzaminacyjnych.

**Umiejętności:**

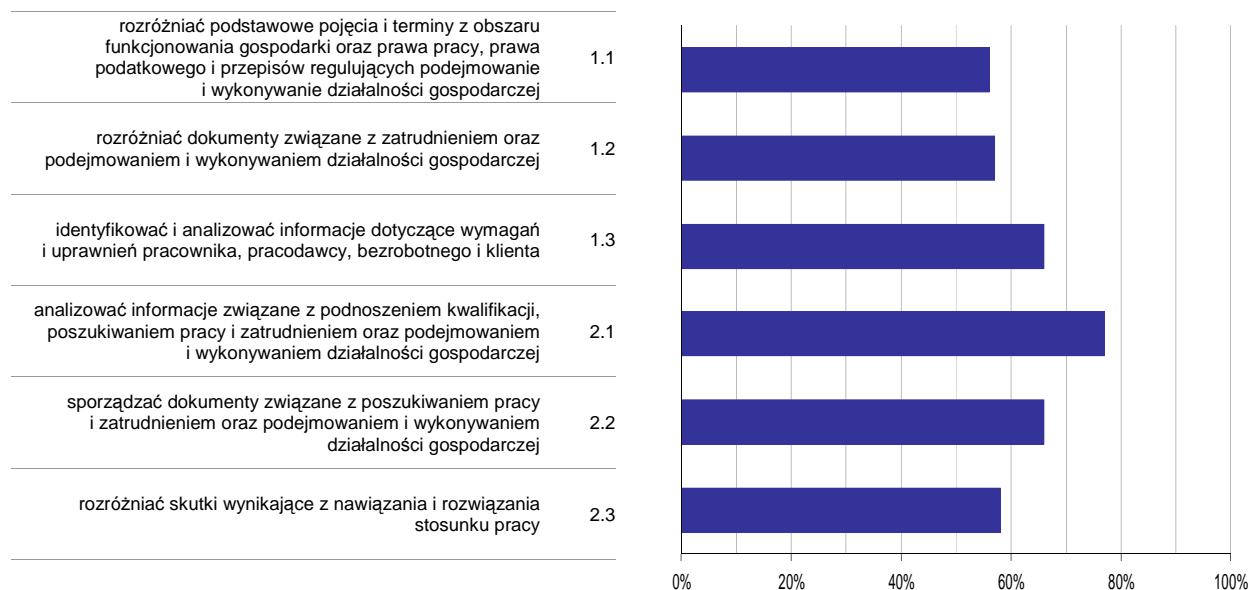

**Wykres 6. Poziom opanowania umiejętności określonych w standardzie wymagań egzaminacyjnych**

Zdający część II etapu pisemnego egzaminu najlepiej opanowali umiejętności:

- 2.1 analizować informacje związane z podnoszeniem kwalifikacji, poszukiwaniem pracy i zatrudnieniem oraz podejmowaniem i wykonywaniem działalności gospodarczej (77,19%),
- 1.3 identyfikować i analizować informacje dotyczące wymagań i uprawnień pracownika, pracodawcy, bezrobotnego i klienta (65,79%).

Najwięcej trudności sprawiły absolwentom zadania sprawdzające opanowanie umiejętności:

- 1.1 rozdzielić podstawowe pojęcia i terminy z obszaru funkcjonowania gospodarki oraz prawa pracy, prawa podatkowego i przepisów regulujących podejmowanie i wykonywanie działalności gospodarczej (55,7%),
- 1.2 rozdzielić dokumenty związane z zatrudnieniem oraz podejmowaniem i wykonywaniem działalności gospodarczej (57,02%).

## Analiza wyników etapu praktycznego

Tabela 5. Podstawowe dane statystyczne wyników egzaminu - etap praktyczny

Liczba zdających	Średni wynik	Modalna	Najwyższy wynik	Najniższy wynik	Rozstęp	Odchylenie standardowe
36	56,3%	100,0%	100,0%	20,0%	80,0%	27,9%

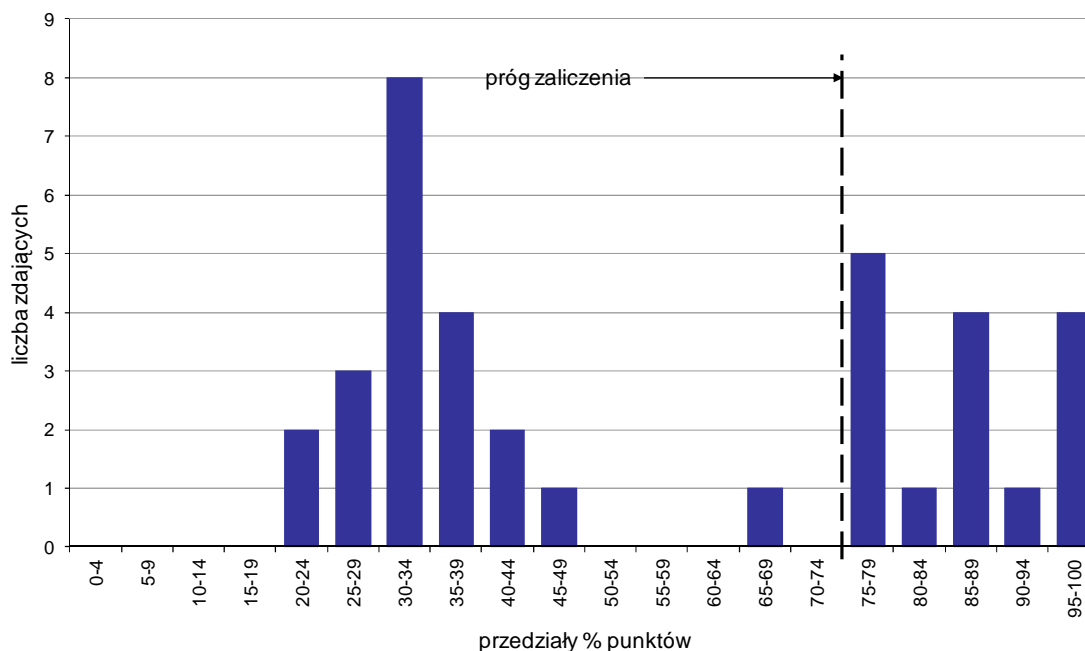

Wykres 7. Rozkład wyników etapu praktycznego

Absolwenci, którzy przystąpili do etapu praktycznego egzaminu zawodowego uzyskali średnio 56,3% punktów. Najczęściej powtarzał się wynik 100% punktów (Tabela 5).

Próg zaliczenia etapu praktycznego określony na poziomie co najmniej 75% punktów możliwych do uzyskania przekroczyło 15 absolwentów, co stanowi 41,67% zdających etap praktyczny. Najwyższy wynik - 100% punktów uzyskało 4 zdających, a najniższy 20% punktów - 1 zdający (Wykres 7).

Prace egzaminacyjne sprawdzane i oceniane były przez zewnętrznych egzaminatorów zgodnie z ustalonymi centralnie kryteriami oceniania.

W pracy egzaminacyjnej ocenie podlegały:

- I Tytuł pracy egzaminacyjnej
- II Założenia do projektu realizacji prac
- III Obliczenie długości pochylni i spadków na wskazanych odcinkach dna cieku oraz wskazanie miejsc wykonania bystrzy
- IV Zwymiarowany rysunek przekroju poprzecznego koryta z wykonanym bystrzem
- V Obliczenia
- VI Harmonogram wykonania bystrzy
- VII Elementy objęte kontrolą jakości
- VIII Praca egzaminacyjna jako całość

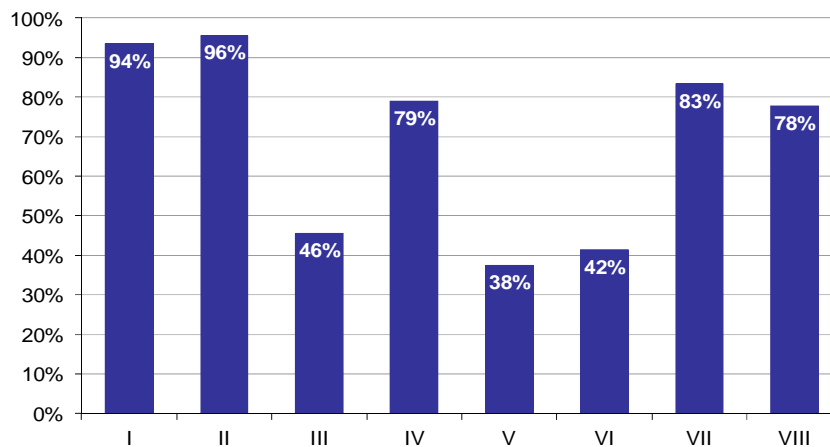

**Wykres 8. Poziom spełnienia wymagań egzaminacyjnych w poszczególnych elementach pracy egzaminacyjnej**

Absolwenci zdający etap praktyczny egzaminu najlepiej radzili sobie z opracowaniem następujących elementów pracy egzaminacyjnej:

- II Założenia do projektu realizacji prac (95,6%),
- I Tytuł pracy egzaminacyjnej (93,52%).

Najtrudniejsze okazały się dla nich elementy:

- V Obliczenia (37,59%),
- VI Harmonogram wykonania bystrzy (41,5%).

Do egzaminu zgłoszonych zostało: **904**

Przystąpiło łącznie: **785**

ETAP PISEMNY		ETAP PRAKTYCZNY		DYPLOM * POTWIERDZAJĄCY KWALIFIKACJE ZAWODOWE
przystąpiło	zdało	przystąpiło	zdało	otrzymało
738	633	735	479	430
	85,8%		65,2%	62,5%

Tabela 1. Wyniki egzaminu potwierdzającego kwalifikacje zawodowe z podziałem na typy szkół

Typ szkoły	Etap pisemny			Etap praktyczny			Dyplom *	
	Przystąpiło	Zdało	Zdało %	Przystąpiło	Zdało	Zdało %	Otrzymało	Otrzymało %
Technikum	638	549	86,1%	626	416	66,5%	378	63,7%
Szkoła Policealna	17	15	88,2%	19	13	68,4%	12	75,0%
Technikum Uzupełniające	83	69	83,1%	90	50	55,6%	40	50,6%

Tabela 2. Wyniki egzaminu potwierdzającego kwalifikacje zawodowe z podziałem na szkoły publiczne i niepubliczne

Typ szkoły	Etap pisemny			Etap praktyczny			Dyplom *	
	Przystąpiło	Zdało	Zdało %	Przystąpiło	Zdało	Zdało %	Otrzymało	Otrzymało %
Publiczna	678	585	86,3%	669	441	65,9%	397	62,9%
Niepubliczna	60	48	80,0%	66	38	57,6%	33	57,9%

Do etapu pisemnego lub praktycznego egzaminu przystąpiło 8 absolwentów niesłyszących, 1 absolwent słabo widzący. Stanowili oni 1,15% populacji zdających egzamin w tym zawodzie. Dyplom\* potwierdzający kwalifikacje zawodowe w tej grupie uzyskało 0% zdających.

\* dotyczy zdających, którzy przystąpili do obu etapów egzaminu

## Analiza wyników części I etapu pisemnego

Tabela 3. Podstawowe dane statystyczne wyników egzaminu - część I etapu pisemnego

Liczba zdających	Średnia łatwość zadań	Średni wynik	Modalna	Najwyższy wynik	Najniższy wynik	Rozstęp	Odchylenie standardowe
738	0,6	31,8	35	48 (96%)	11 (22%)	37	6,7

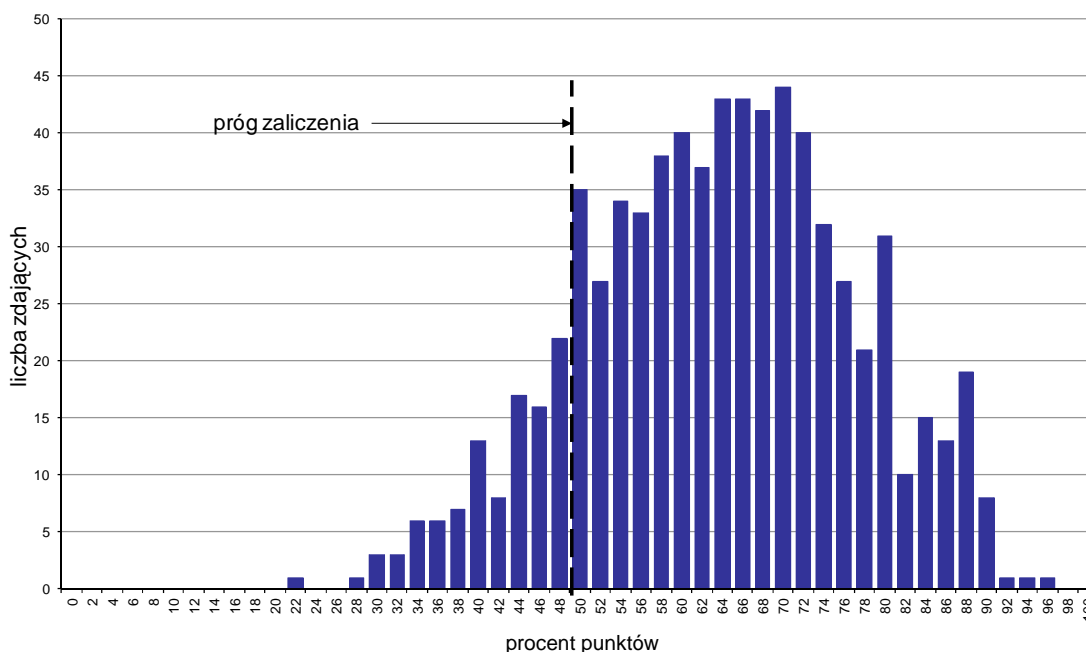

Wykres 1. Rozkład wyników części I etapu pisemnego

W części I etapu pisemnego zdający uzyskiwali przeciętnie 31,8 punkty, rozwiązując poprawnie średnio 63,6% zadań testowych. Najczęściej powtarzał się wynik 35 punktów (Tabela 3).

Próg zaliczenia na poziomie co najmniej 50%, wynoszący 25 punktów dla części I etapu pisemnego, przekroczyło 635 osób czyli 86,04% zdających. Najwyższy wynik - 48 punktów (96%) uzyskał 1 zdający, a najniższy 11 punktów (22%) - również 1 zdający (Wykres 1).

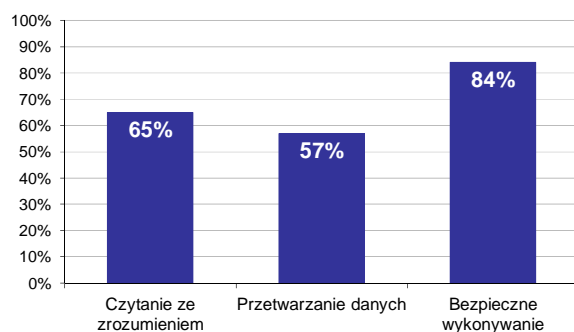

Wykres 2. Poziom spełnienia wymagań egzaminacyjnych w obszarach

Absolwenci zdający część I etapu pisemnego najlepiej opanowali wiedzę i umiejętności z obszaru bezpieczne wykonywanie zadań zawodowych. Rozwiązali poprawnie w tym obszarze średnio 84% zadań.

Nieco gorzej zdający rozwiązywali zadania z obszaru czytanie ze zrozumieniem, w którym średni poziom spełnienia wymagań egzaminacyjnych wyniósł 65%.

Najstąbiej zdający radzili sobie z zadaniami z obszaru przetwarzanie danych liczbowych i operacyjnych. Zdający rozwiązali w tym obszarze średnio 57% zadań.

Wykres 3 ilustruje stopień opanowania przez absolwentów poszczególnych wymagań egzaminacyjnych dla zawodu *technik mechanik* w części I etapu pisemnego.

**Umiejętności:**

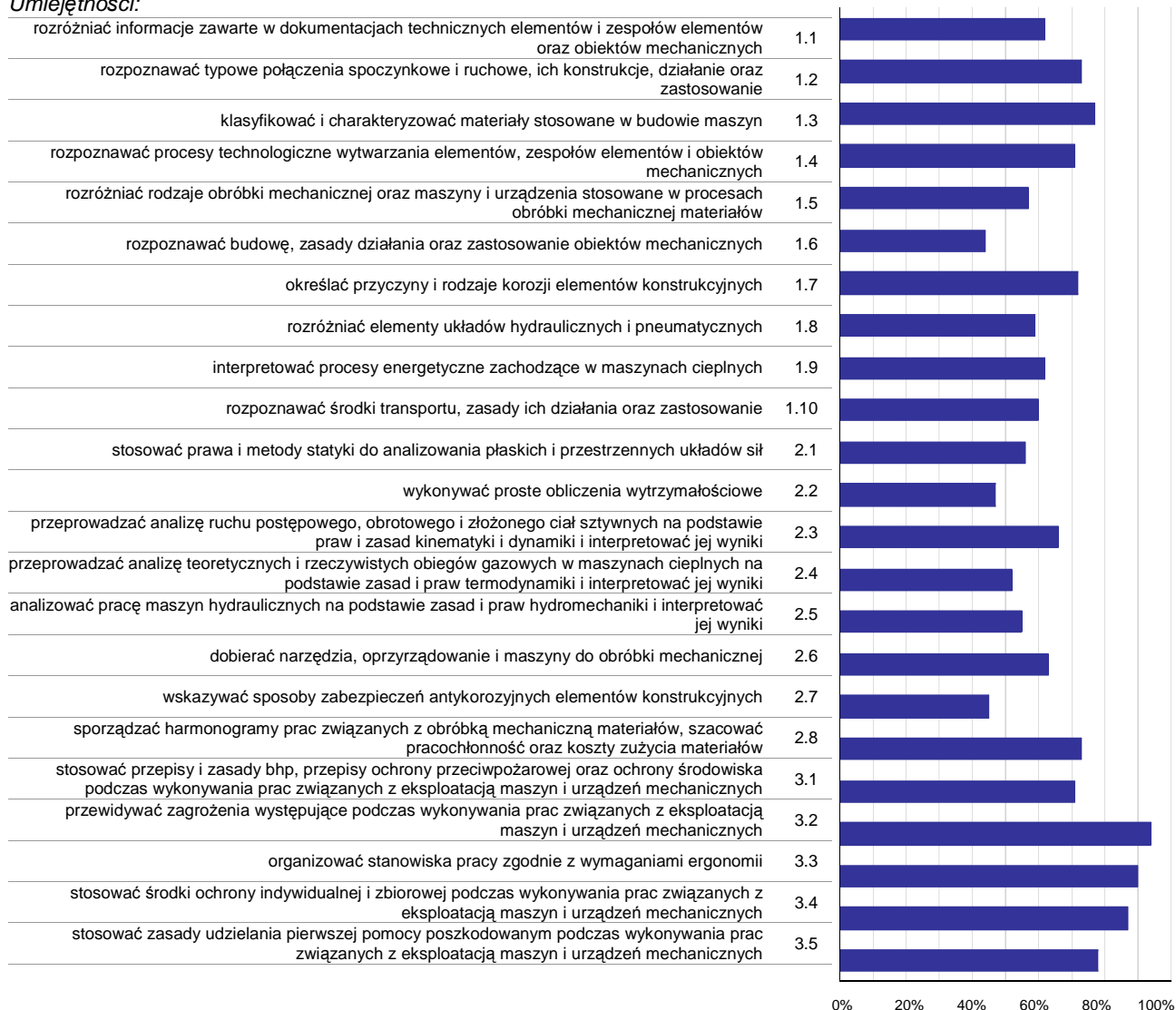

**Wykres 3. Poziom opanowania umiejętności określonych w standardzie wymagań egzaminacyjnych**

Zdający część I etapu pisemnego egzaminu najlepiej opanowali umiejętności:

- 3.2 przewidywać zagrożenia występujące podczas wykonywania prac związanych z eksploatacją maszyn i urządzeń mechanicznych (93,9%),
- 3.3 organizować stanowiska pracy zgodnie z wymaganiami ergonomii (90,24%),
- 3.4 stosować środki ochrony indywidualnej i zbiorowej podczas wykonywania prac związanych z eksploatacją maszyn i urządzeń mechanicznych (86,99%).

Najwięcej trudności sprawiły absolwentom zadania sprawdzające opanowanie umiejętności:

- 1.6 rozpoznawać budowę, zasady działania oraz zastosowanie obiektów mechanicznych (44,04%),
- 2.7 wskazywać sposoby zabezpieczeń antykorozyjnych elementów konstrukcyjnych (44,92%),
- 2.2 wykonywać proste obliczenia wytrzymałościowe (47,43%).



## Analiza wyników części II etapu pisemnego

Tabela 4. Podstawowe dane statystyczne wyników egzaminu - część II etapu pisemnego

Liczba zdających	Średnia łatwość zadań	Średni wynik	Modalna	Najwyższy wynik	Najniższy wynik	Rozstęp	Odchylenie standardowe
738	0,6	11,5	12	19 (95%)	0 (0%)	19	2,5

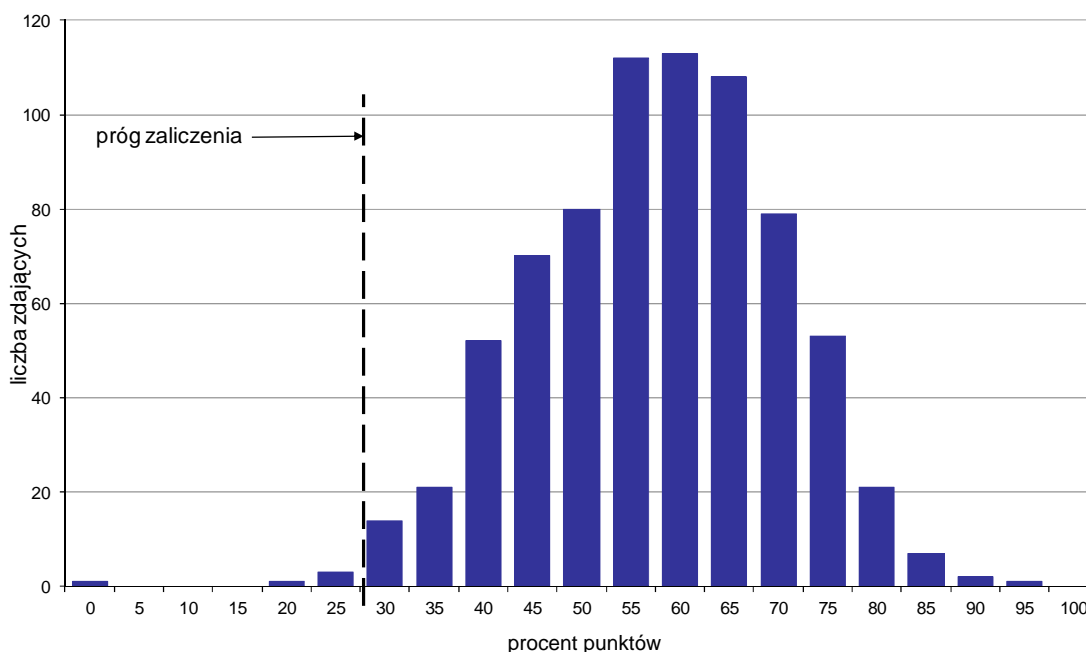

Wykres 4. Rozkład wyników części II etapu pisemnego

W części II etapu pisemnego zdający uzyskiwali przeciętnie 11,5 punktów, rozwiązując poprawnie średnio 57,5% zadań testowych. Najczęściej powtarzał się wynik 12 punktów (Tabela 4).

Próg zaliczenia na poziomie co najmniej 30%, wynoszący 6 punktów dla części II etapu pisemnego, przekroczyły 733 osoby czyli 99,32% zdających. Najwyższy wynik - 19 punktów (95%) uzyskał 1 zdający, a najniższy 0 punktów (0%) - również 1 zdający (Wykres 4).

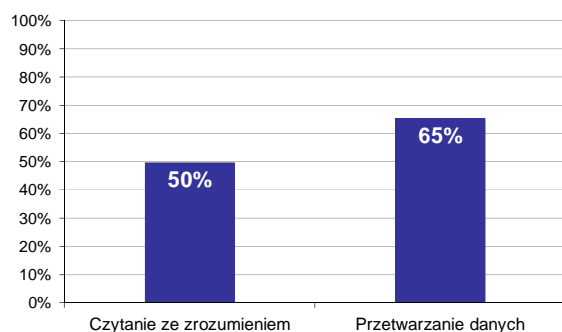

Wykres 5. Poziom spełnienia wymagań egzaminacyjnych w obszarach

Absolwenci zdający część II etapu pisemnego najlepiej opanowali wiedzę i umiejętności z obszaru przetwarzanie danych liczbowych i operacyjnych. Rozwiązali poprawnie w tym obszarze średnio 65% zadań.

Nieco więcej problemów zdający mieli z zadaniami z obszaru czytanie ze zrozumieniem, w którym średni poziom spełnienia wymagań egzaminacyjnych wyniósł 50%.

Poniższy wykres obrazuje, w jakim stopniu absolwenci zdający część II etapu pisemnego spełnili wymagania określone w standardzie wymagań egzaminacyjnych.

**Umiejętności:**

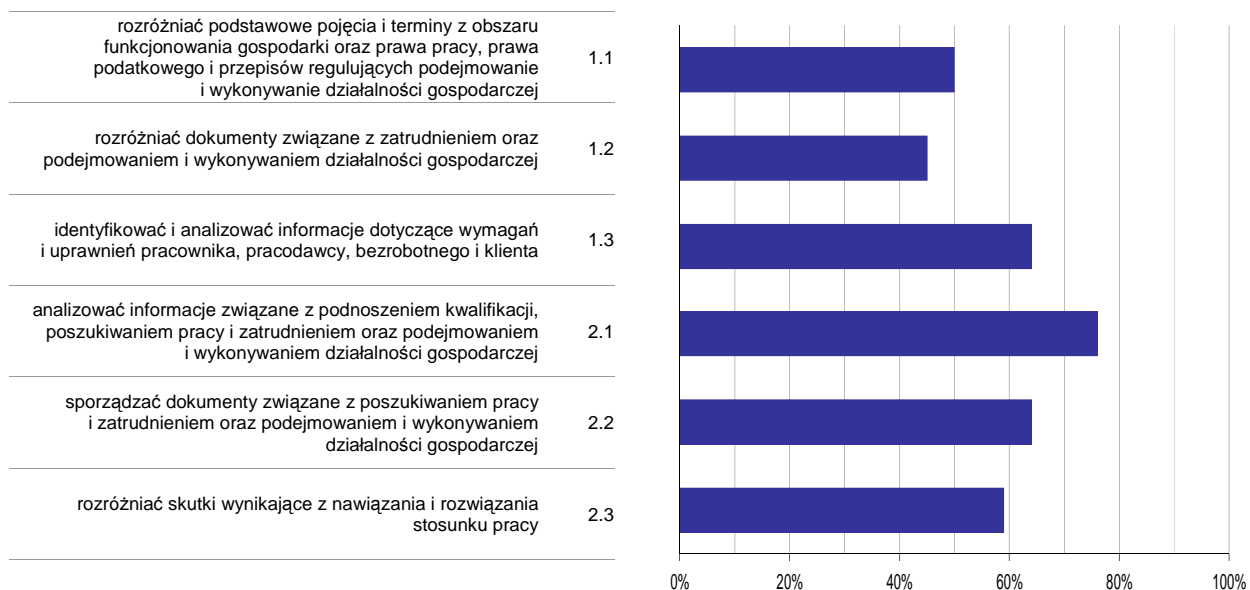

**Wykres 6. Poziom opomowania umiejętności określonych w standardzie wymagań egzaminacyjnych**

Zdający część II etapu pisemnego egzaminu najlepiej opomowali umiejętności:

- 2.1 analizować informacje związane z podnoszeniem kwalifikacji, poszukiwaniem pracy i zatrudnieniem oraz podejmowaniem i wykonywaniem działalności gospodarczej (76,42%),
- 1.3 identyfikować i analizować informacje dotyczące wymagań i uprawnień pracownika, pracodawcy, bezrobotnego i klienta (64,36%).

Najwięcej trudności sprawiły absolwentom zadania sprawdzające opomowanie umiejętności:

- 1.2 rozdzielić dokumenty związane z zatrudnieniem oraz podejmowaniem i wykonywaniem działalności gospodarczej (45,17%),
- 1.1 rozdzielić podstawowe pojęcia i terminy z obszaru funkcjonowania gospodarki oraz prawa pracy, prawa podatkowego i przepisów regulujących podejmowanie i wykonywanie działalności gospodarczej (49,5%).

## Analiza wyników etapu praktycznego

Tabela 5. Podstawowe dane statystyczne wyników egzaminu - etap praktyczny

Liczba zdających	Średni wynik	Modalna	Najwyższy wynik	Najniższy wynik	Rozstęp	Odchylenie standardowe
735	71,0%	75,0%	99,0%	0,0%	99,0%	19,6%

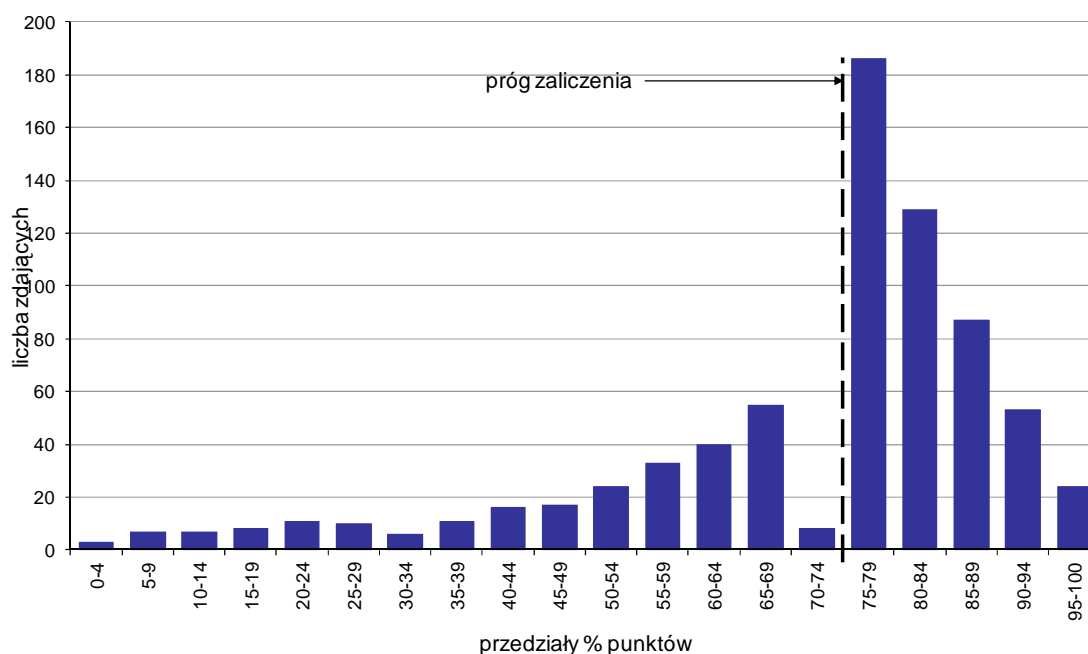

Wykres 7. Rozkład wyników etapu praktycznego

Absolwenci, którzy przystąpili do etapu praktycznego egzaminu zawodowego uzyskali średnio 71% punktów. Najczęściej powtarzał się wynik 75% punktów (Tabela 5).

Próg zaliczenia etapu praktycznego określony na poziomie co najmniej 75% punktów możliwych do uzyskania przekroczyło 479 absolwentów, co stanowi 65,17% zdających etap praktyczny. Najwyższy wynik - 99% punktów uzyskało 3 zdających, a najniższy 0% punktów - 2 zdających (Wykres 7).

Prace egzaminacyjne sprawdzane i oceniane były przez zewnętrznych egzaminatorów zgodnie z ustalonymi centralnie kryteriami oceniania.

W pracy egzaminacyjnej ocenie podlegały:

- I Tytuł pracy egzaminacyjnej
- II Założenia do projektu realizacji prac
- III Wykaz czynności związanych z demontażem imadła przed naprawą
- IV Rozwiązanie konstrukcyjne
- V Opis procesu technologicznego wykonania tulei, zawierający wykaz zabiegów i operacji obróbki skrawaniem
- VI Wykaz obrabiarek, uchwytów i przyrządów obróbkowych, narzędzi skrawających i przyrządów pomiarowych
- VII Opis procesu montażu imadła po naprawie, uwzględnia czynności
- VIII Praca egzaminacyjna jako całość

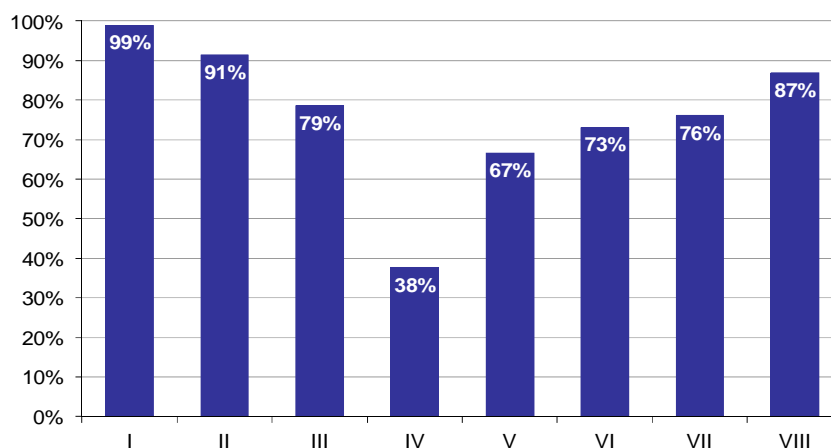

**Wykres 8. Poziom spełnienia wymagań egzaminacyjnych w poszczególnych elementach pracy egzaminacyjnej**

Absolwenci zdający etap praktyczny egzaminu najlepiej radzili sobie z opracowaniem następujących elementów pracy egzaminacyjnej:

- I Tytuł pracy egzaminacyjnej (98,91%),
- II Założenia do projektu realizacji prac (91,36%).

Najtrudniejsze okazały się dla nich elementy:

- IV Rozwiązanie konstrukcyjne (37,62%),
- V Opis procesu technologicznego wykonania tulei, zawierający wykaz zabiegów i operacji obróbki skrawaniem (66,68%).

## TECHNIK MECHANIZACJI ROLNICTWA 311[22]

Do egzaminu zgłoszonych zostało: 76

Przystąpiło łącznie: 68

ETAP PISEMNY		ETAP PRAKTYCZNY		DYPLOM * POTWIERDZAJĄCY KWALIFIKACJE ZAWODOWE
przystąpiło	zdało	przystąpiło	zdało	otrzymało
63	56	64	45	40
	88,9%		70,3%	67,8%

Tabela 1. Wyniki egzaminu potwierdzającego kwalifikacje zawodowe z podziałem na typy szkół

Typ szkoły	Etap pisemny			Etap praktyczny			Dyplom *	
	Przystąpiło	Zdało	Zdało %	Przystąpiło	Zdało	Zdało %	Otrzymało	Otrzymało %
Technikum	63	56	88,9%	64	45	70,3%	40	67,8%
Szkoła Policealna	0			0				
Technikum Uzupełniające	0			0				

Tabela 2. Wyniki egzaminu potwierdzającego kwalifikacje zawodowe z podziałem na szkoły publiczne i niepubliczne

Typ szkoły	Etap pisemny			Etap praktyczny			Dyplom *	
	Przystąpiło	Zdało	Zdało %	Przystąpiło	Zdało	Zdało %	Otrzymało	Otrzymało %
Publiczna	63	56	88,9%	64	45	70,3%	40	67,8%
Niepubliczna	0			0				

\* dotyczy zdających, którzy przystąpili do obu etapów egzaminu

## Analiza wyników części I etapu pisemnego

Tabela 3. Podstawowe dane statystyczne wyników egzaminu - część I etapu pisemnego

Liczba zdających	Średnia łatwość zadań	Średni wynik	Modalna	Najwyższy wynik	Najniższy wynik	Rozstęp	Odchylenie standardowe
63	0,7	34,6	35	50 (100%)	16 (32%)	34	7,2

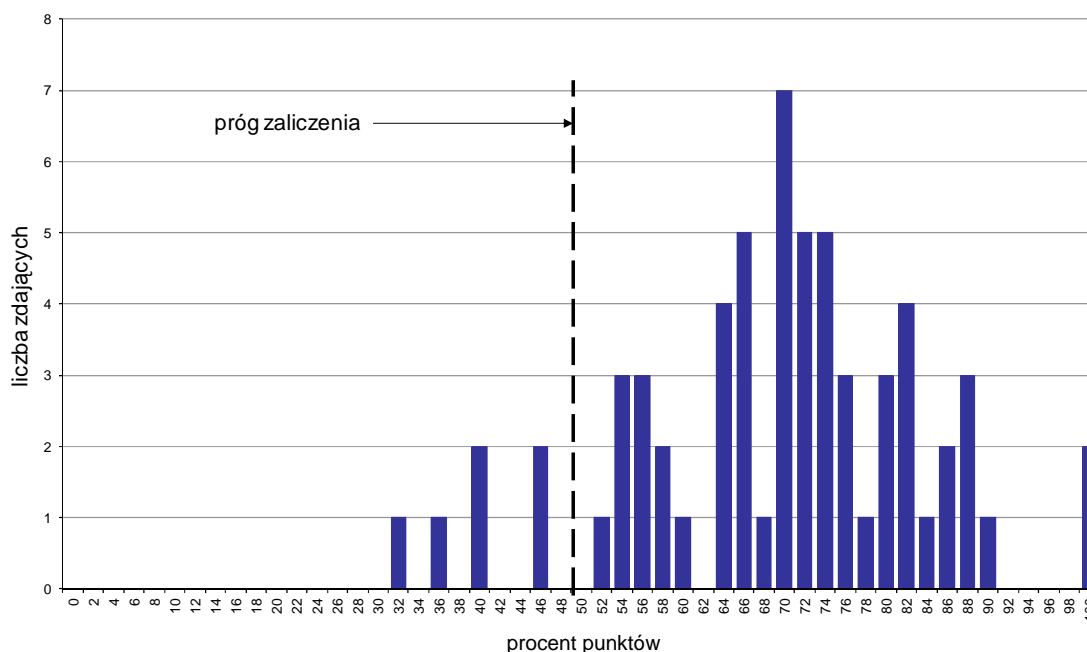

Wykres 1. Rozkład wyników części I etapu pisemnego

W części I etapu pisemnego zdający uzyskiwali przeciętnie 34,6 punktów, rozwiązując poprawnie średnio 69,2% zadań testowych. Najczęściej powtarzał się wynik 35 punktów (Tabela 3).

Próg zaliczenia na poziomie co najmniej 50%, wynoszący 25 punktów dla części I etapu pisemnego, przekroczyło 57 osób czyli 90,48% zdających. Najwyższy wynik - 50 punktów (100%) uzyskało 2 zdających, a najniższy 16 punktów (32%) - 1 zdający (Wykres 1).

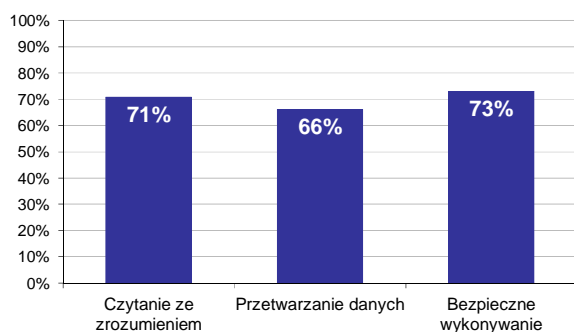

Wykres 2. Poziom spełnienia wymagań egzaminacyjnych w obszarach

Absolwenci zdający część I etapu pisemnego najlepiej opanowali wiedzę i umiejętności z obszaru bezpieczne wykonywanie zadań zawodowych. Rozwiązali poprawnie w tym obszarze średnio 73% zadań.

Nieco gorzej zdający rozwiązywali zadania z obszaru czytanie ze zrozumieniem, w którym średni poziom spełnienia wymagań egzaminacyjnych wyniósł 71%.

Najslabiej zdający radzili sobie z zadaniami z obszaru przetwarzanie danych liczbowych i operacyjnych. Zdający rozwiązali w tym obszarze średnio 66% zadań.

Wykres 3 ilustruje stopień opanowania przez absolwentów poszczególnych wymagań egzaminacyjnych dla zawodu *technik mechanizacji rolnictwa* w części I etapu pisemnego.

**Umiejętności:**



**Wykres 3. Poziom opanowania umiejętności określonych w standardzie wymagań egzaminacyjnych**

Zdający część I etapu pisemnego egzaminu najlepiej opanowali umiejętności:

- 3.1 stosować przepisy i zasady bhp, przepisy ochrony ppoż. oraz ochrony środowiska podczas wykonywania prac związanych z eksploatacją i naprawą narzędzi, maszyn, urządzeń i pojazdów rolniczych (98,41%),
- 2.7 kalkulować koszty związane z eksploatacją i naprawą narzędzi, maszyn, urządzeń i ciągników rolniczych (90,48%),
- 3.5 stosować zasady udzielania pierwszej pomocy poszkodowanym podczas wykonywania prac związanych z eksploatacją i naprawą narzędzi, maszyn, urządzeń i pojazdów rolniczych (85,71%).

Najwięcej trudności sprawiły absolwentom zadania sprawdzające opanowanie umiejętności:

- 3.4 stosować środki ochrony indywidualnej podczas wykonywania prac związanych z eksploatacją i naprawą narzędzi, maszyn, urządzeń i pojazdów rolniczych (33,33%),
- 2.2 dobierać ciągniki o odpowiedniej mocy do napędu maszyn i narzędzi rolniczych w zależności od oporów roboczych (39,68%),
- 2.3 wykonywać podstawowe obliczenia związane z przygotowaniem maszyn i pojazdów rolniczych do pracy (51,85%).

## Analiza wyników części II etapu pisemnego

Tabela 4. Podstawowe dane statystyczne wyników egzaminu - część II etapu pisemnego

Liczba zdających	Średnia łatwość zadań	Średni wynik	Modalna	Najwyższy wynik	Najniższy wynik	Rozstęp	Odczylenie standardowe
63	0,6	11,5	11, 13	20 (100%)	5 (25%)	15	3,0

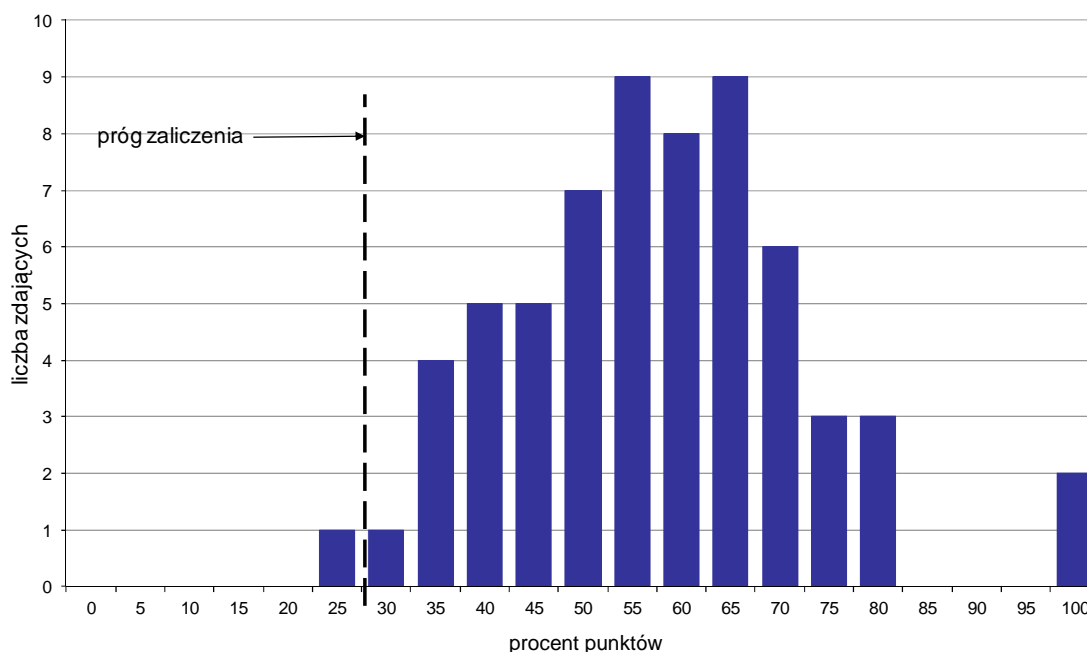

Wykres 4. Rozkład wyników części II etapu pisemnego

W części II etapu pisemnego zdający uzyskiwali przeciętnie 11,5 punktów, rozwiązując poprawnie średnio 57,5% zadań testowych. Najczęściej powtarzał się wynik 11 oraz 13 punktów (Tabela 4).

Próg zaliczenia na poziomie co najmniej 30%, wynoszący 6 punktów dla części II etapu pisemnego, przekroczyli 62 osoby czyli 98,41% zdających. Najwyższy wynik - 20 punktów (100%) uzyskało 2 zdających, a najniższy 5 punktów (25%) - 1 zdający (Wykres 4).

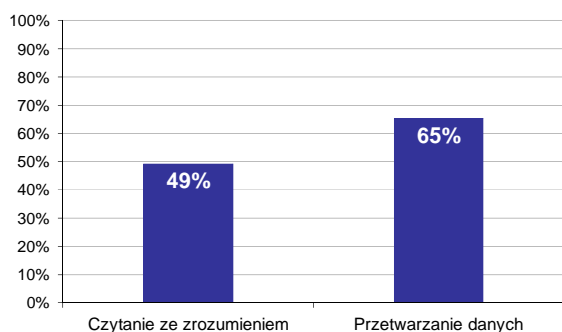

Wykres 5. Poziom spełnienia wymagań egzaminacyjnych w obszarach

Absolwenci zdający część II etapu pisemnego najlepiej opanowali wiedzę i umiejętności z obszaru przetwarzanie danych liczbowych i operacyjnych. Rozwiązali poprawnie w tym obszarze średnio 65% zadań.

Nieco więcej problemów zdający mieli z zadaniami z obszaru czytanie ze zrozumieniem, w którym średni poziom spełnienia wymagań egzaminacyjnych wyniósł 49%.



Poniższy wykres obrazuje, w jakim stopniu absolwenci zdający część II etapu pisemnego spełnili wymagania określone w standardzie wymagań egzaminacyjnych.

**Umiejętności:**

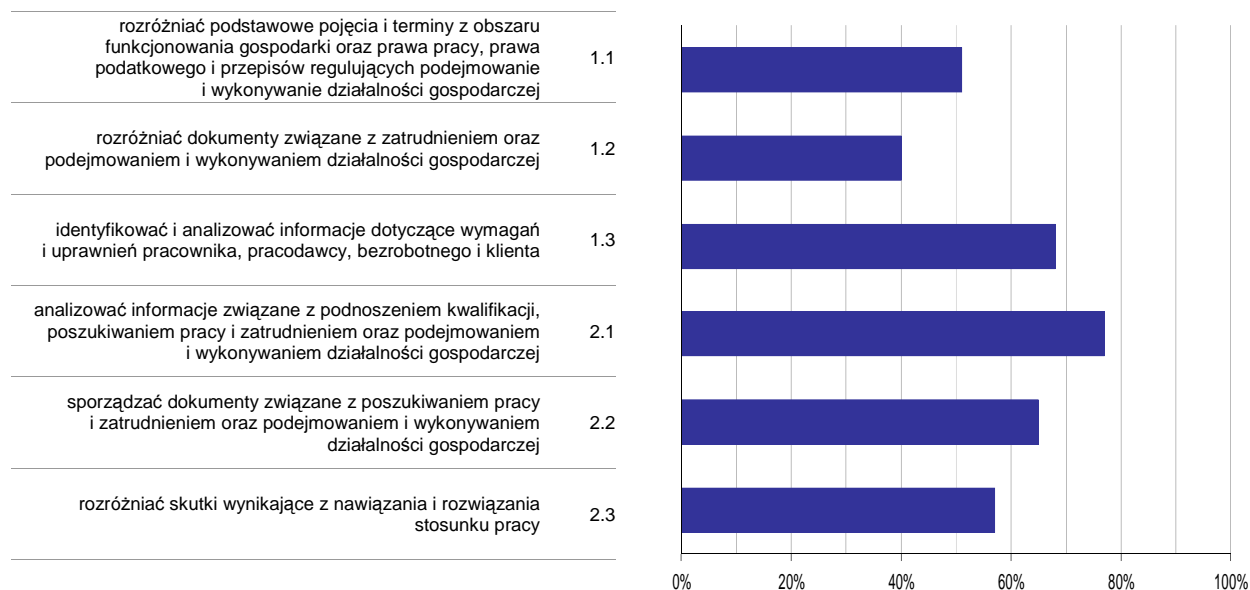

**Wykres 6. Poziom opanowania umiejętności określonych w standardzie wymagań egzaminacyjnych**

Zdający część II etapu pisemnego egzaminu najlepiej opanowali umiejętności:

- 2.1 analizować informacje związane z podnoszeniem kwalifikacji, poszukiwaniem pracy i zatrudnieniem oraz podejmowaniem i wykonywaniem działalności gospodarczej (77,25%),
- 1.3 identyfikować i analizować informacje dotyczące wymagań i uprawnień pracownika, pracodawcy, bezrobotnego i klienta (68,25%).

Najwięcej trudności sprawiły absolwentom zadania sprawdzające opanowanie umiejętności:

- 1.2 rozróżniać dokumenty związane z zatrudnieniem oraz podejmowaniem i wykonywaniem działalności gospodarczej (40,21%),
- 1.1 rozróżniać podstawowe pojęcia i terminy z obszaru funkcjonowania gospodarki oraz prawa pracy, prawa podatkowego i przepisów regulujących podejmowanie i wykonywanie działalności gospodarczej (50,79%).

## Analiza wyników etapu praktycznego

Tabela 5. Podstawowe dane statystyczne wyników egzaminu - etap praktyczny

Liczba zdających	Średni wynik	Modalna	Najwyższy wynik	Najniższy wynik	Rozstęp	Odchylenie standardowe
64	73,6%	77,0%	99,0%	12,0%	87,0%	17,1%

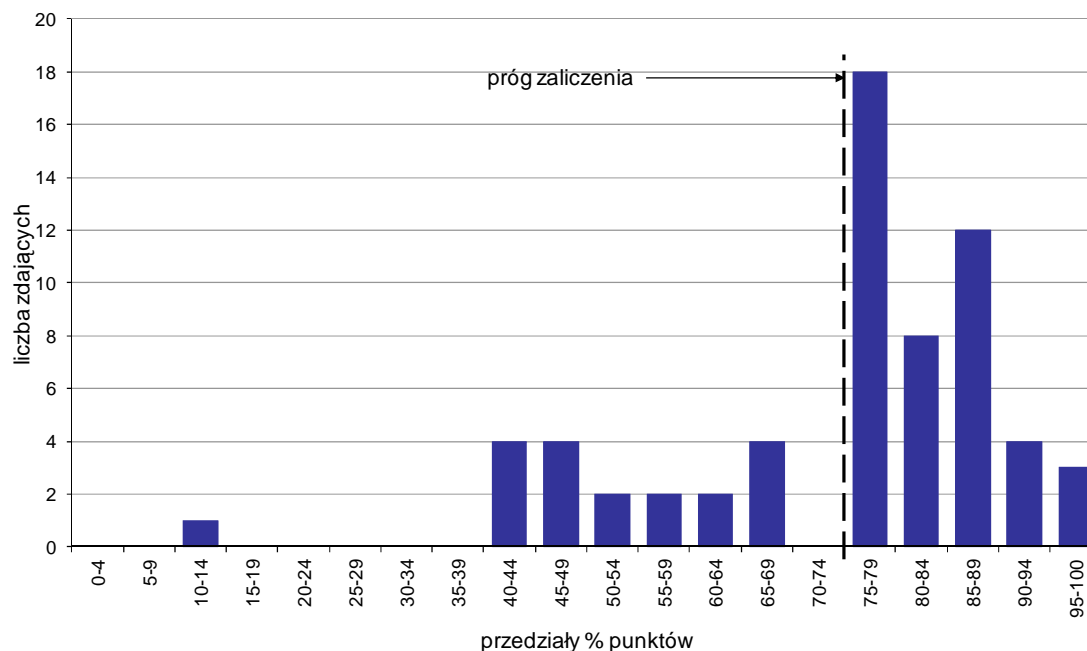

Wykres 7. Rozkład wyników etapu praktycznego

Absolwenci, którzy przystąpili do etapu praktycznego egzaminu zawodowego uzyskali średnio 73,6% punktów. Najczęściej powtarzał się wynik 77% punktów (Tabela 5).

Próg zaliczenia etapu praktycznego określony na poziomie co najmniej 75% punktów możliwych do uzyskania przekroczyło 45 absolwentów, co stanowi 70,31% zdających etap praktyczny. Najwyższy wynik - 99% punktów uzyskał 1 zdający, a najniższy 12% punktów - również 1 zdający (Wykres 7).

Prace egzaminacyjne sprawdzane i oceniane były przez zewnętrznych egzaminatorów zgodnie z ustalonymi centralnie kryteriami oceniania.

W pracy egzaminacyjnej ocenie podlegały:

- I Tytuł pracy egzaminacyjnej
- II Założenia do projektu realizacji prac
- III Wykaz możliwych przyczyn zdiagnozowanych niedomagań, wykaz czynności naprawczych
- IV Wykaz narzędzi i przyrządów niezbędnych do wykonania zadania
- V Określenie wymaganych parametrów technicznych urządzenia
- VI Wykaz czynności montażowych wraz z warunkami technicznymi montażu
- VII Dokumentacja z wykonania prac
- VIII Praca egzaminacyjna jako całość

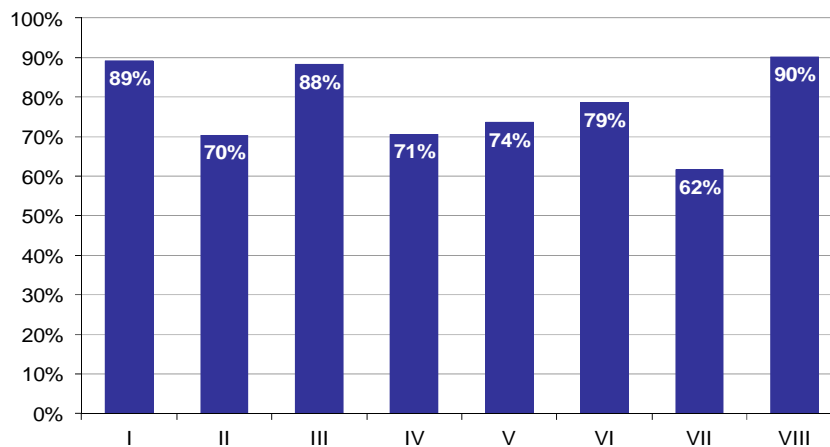

**Wykres 8. Poziom spełnienia wymagań egzaminacyjnych w poszczególnych elementach pracy egzaminacyjnej**

Absolwenci zdający etap praktyczny egzaminu najlepiej radzili sobie z opracowaniem następujących elementów pracy egzaminacyjnej:

- VIII Praca egzaminacyjna jako całość (90,1%),
- I Tytuł pracy egzaminacyjnej (89,06%).

Najtrudniejsze okazały się dla nich elementy:

- VII Dokumentacja z wykonania prac (61,63%),
- II Założenia do projektu realizacji prac (70,44%).

# TECHNIK OCHRONY ŚRODOWISKA 311[24]

Do egzaminu zgłoszonych zostało: 96

Przystąpiło łącznie: 90

ETAP PISEMNY		ETAP PRAKTYCZNY		DYPLOM * POTWIERDZAJĄCY KWALIFIKACJE ZAWODOWE
przystąpiło	zdało	przystąpiło	zdało	otrzymało
84	68	87	68	59
	81,0%		78,2%	72,8%

Tabela 1. Wyniki egzaminu potwierdzającego kwalifikacje zawodowe z podziałem na typy szkół

Typ szkoły	Etap pisemny			Etap praktyczny			Dyplom *	
	Przystąpiło	Zdało	Zdało %	Przystąpiło	Zdało	Zdało %	Otrzymało	Otrzymało %
Technikum	74	62	83,8%	75	59	78,7%	53	74,6%
Szkoła Policealna	10	6	60,0%	12	9	75,0%	6	60,0%
Technikum Uzupełniające	0			0				

Tabela 2. Wyniki egzaminu potwierdzającego kwalifikacje zawodowe z podziałem na szkoły publiczne i niepubliczne

Typ szkoły	Etap pisemny			Etap praktyczny			Dyplom *	
	Przystąpiło	Zdało	Zdało %	Przystąpiło	Zdało	Zdało %	Otrzymało	Otrzymało %
Publiczna	84	68	81,0%	87	68	78,2%	59	72,8%
Niepubliczna	0			0				

\* dotyczy zdających, którzy przystąpili do obu etapów egzaminu

## Analiza wyników części I etapu pisemnego

Tabela 3. Podstawowe dane statystyczne wyników egzaminu - część I etapu pisemnego

Liczba zdających	Średnia łatwość zadań	Średni wynik	Modalna	Najwyższy wynik	Najniższy wynik	Rozstęp	Odchylenie standardowe
84	0,6	30,0	28	50 (100%)	14 (28%)	36	6,9

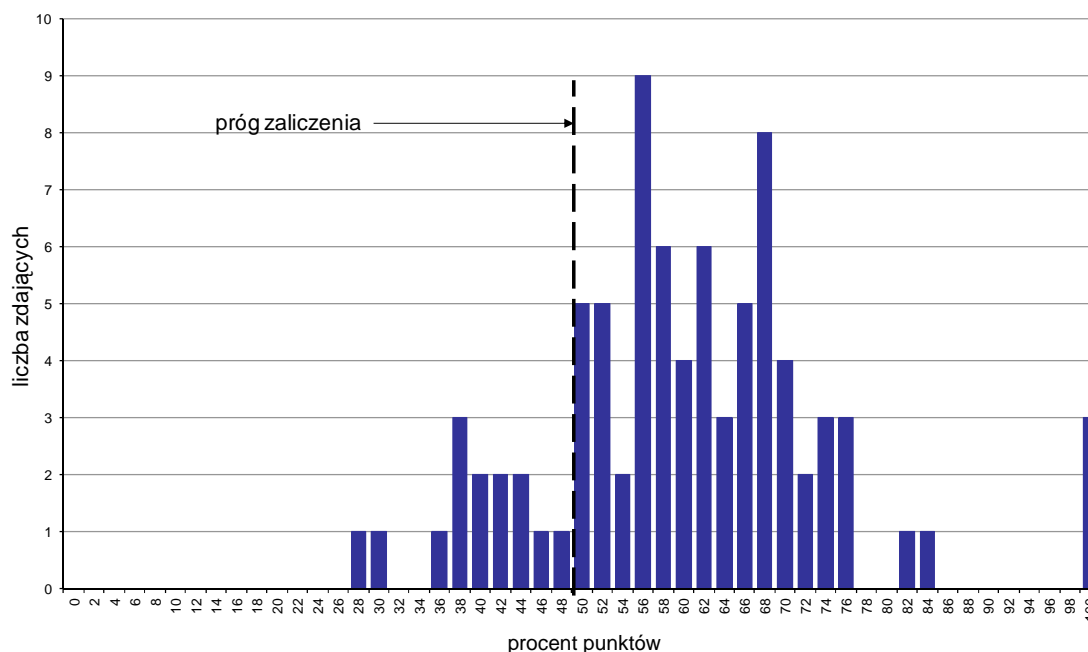

Wykres 1. Rozkład wyników części I etapu pisemnego

W części I etapu pisemnego zdający uzyskiwali przeciętnie 30 punktów, rozwiązując poprawnie średnio 60% zadań testowych. Najczęściej powtarzał się wynik 28 punktów (Tabela 3).

Próg zaliczenia na poziomie co najmniej 50%, wynoszący 25 punktów dla części I etapu pisemnego, przekroczyło 70 osób czyli 83,33% zdających. Najwyższy wynik - 50 punktów (100%) uzyskało 3 zdających, a najniższy 14 punktów (28%) - 1 zdający (Wykres 1).

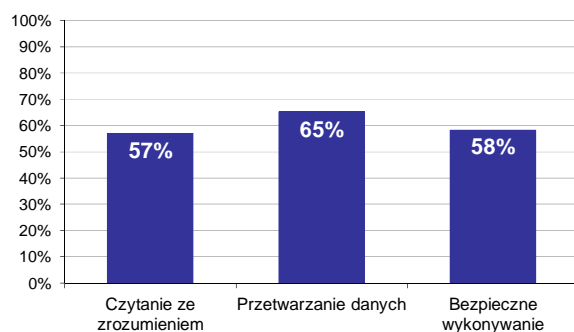

Wykres 2. Poziom spełnienia wymagań egzaminacyjnych w obszarach

Absolwenci zdający część I etapu pisemnego najlepiej opanowali wiedzę i umiejętności z obszaru przetwarzanie danych liczbowych i operacyjnych. Rozwiązali poprawnie w tym obszarze średnio 65% zadań.

Nieco gorzej zdający rozwiązywali zadania z obszaru bezpieczne wykonywanie zadań zawodowych, w którym średni poziom spełnienia wymagań egzaminacyjnych wyniósł 58%.

Najstąbiej zdający radzili sobie z zadaniami z obszaru czytanie ze zrozumieniem. Zdający rozwiązali w tym obszarze średnio 57% zadań.

Wykres 3 ilustruje stopień opanowania przez absolwentów poszczególnych wymagań egzaminacyjnych dla zawodu *technik ochrony środowiska* w części I etapu pisemnego.

Umiejętności:

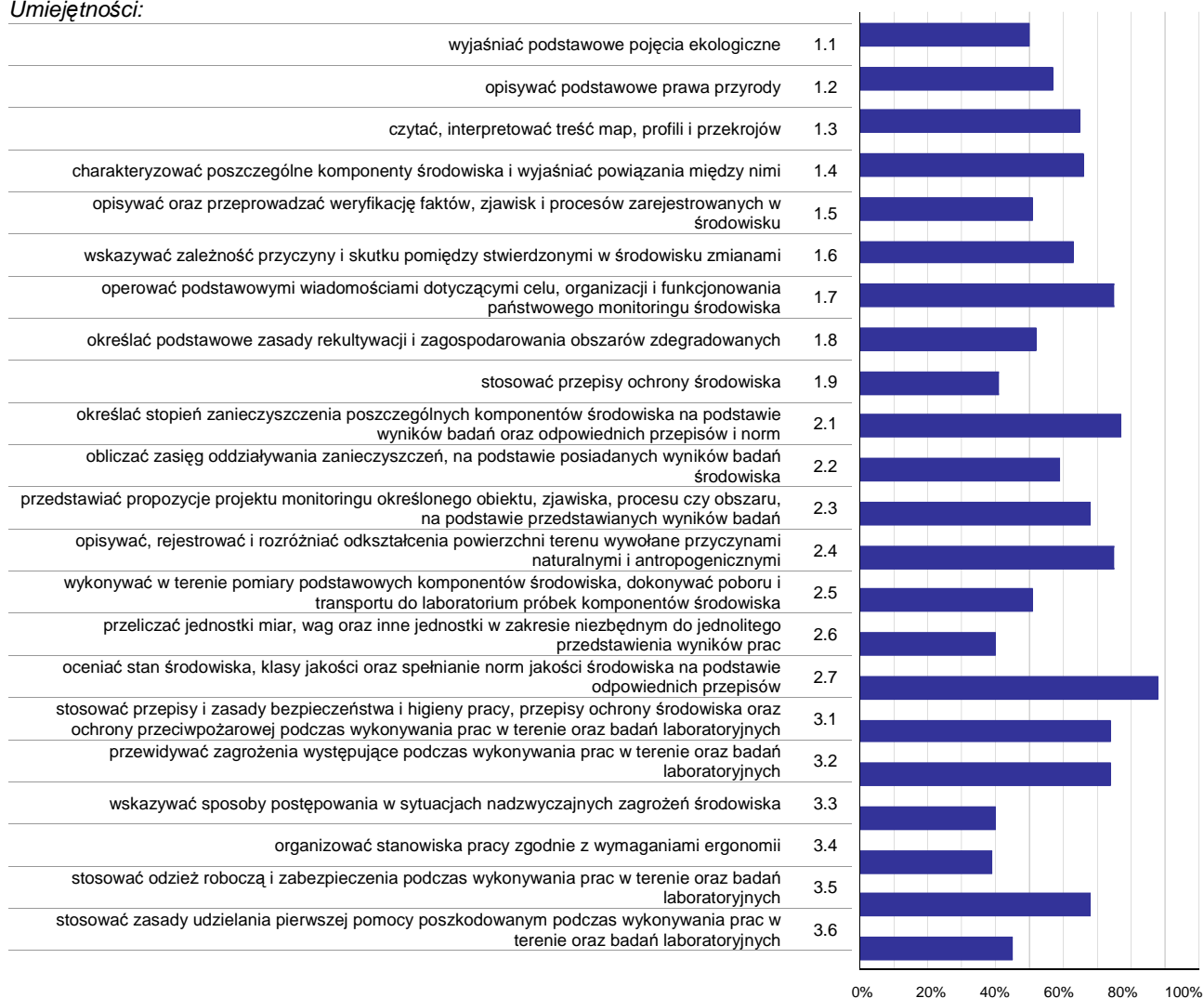

Wykres 3. Poziom opanowania umiejętności określonych w standardzie wymagań egzaminacyjnych

Zdający część I etapu pisemnego egzaminu najlepiej opanowali umiejętności:

- 2.7 oceniać stan środowiska, klasy jakości oraz spełnianie norm jakości środowiska na podstawie odpowiednich przepisów (88,1%),
- 2.1 określać stopień zanieczyszczenia poszczególnych komponentów środowiska na podstawie wyników badań oraz odpowiednich przepisów i norm (76,98%),
- 1.7 operować podstawowymi wiadomościami dotyczącymi celu, organizacji i funkcjonowania państwowego monitoringu środowiska (75%).

Najwięcej trudności sprawiły absolwentom zadania sprawdzające opanowanie umiejętności:

- 3.4 organizować stanowiska pracy zgodnie z wymaganiami ergonomii (39,29%),
- 2.6 przeliczać jednostki miar, wag oraz inne jednostki w zakresie niezbędnym do jednolitego przedstawienia wyników prac (39,68%),
- 3.3 wskazywać sposoby postępowania w sytuacjach nadzwyczajnych zagrożeń środowiska (40,48%).

## Analiza wyników części II etapu pisemnego

Tabela 4. Podstawowe dane statystyczne wyników egzaminu - część II etapu pisemnego

Liczba zdających	Średnia łatwość zadań	Średni wynik	Modalna	Najwyższy wynik	Najniższy wynik	Rozstęp	Odchylenie standardowe
84	0,6	11,1	13	20 (100%)	5 (25%)	15	3,2

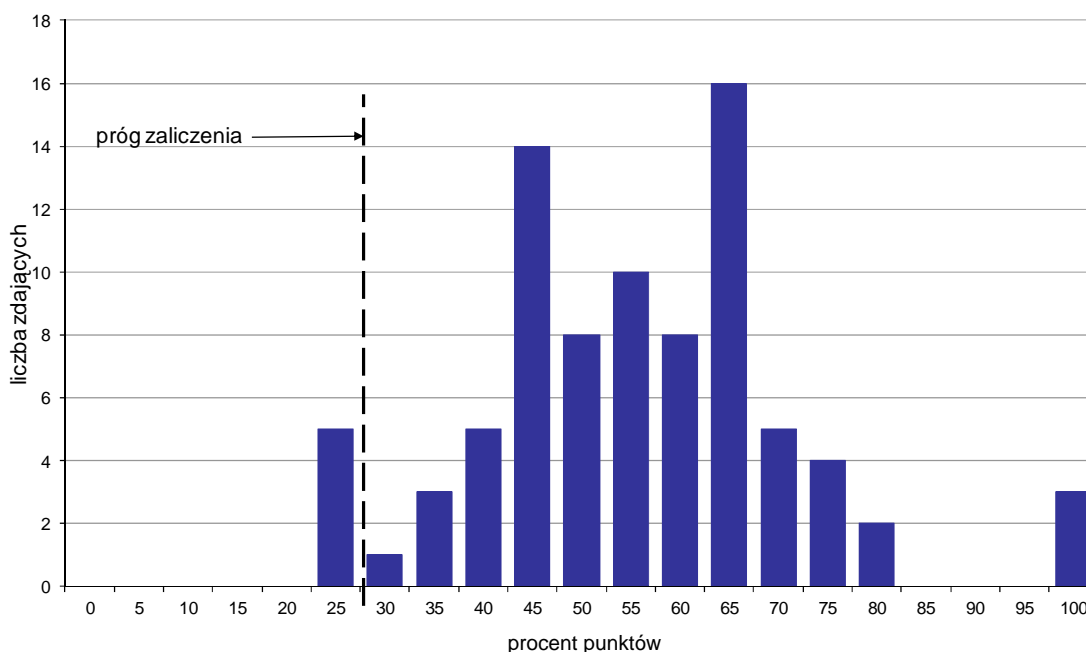

Wykres 4. Rozkład wyników części II etapu pisemnego

W części II etapu pisemnego zdający uzyskiwali przeciętnie 11,1 punktów, rozwiązując poprawnie średnio 55,5% zadań testowych. Najczęściej powtarzał się wynik 13 punktów (Tabela 4).

Próg zaliczenia na poziomie co najmniej 30%, wynoszący 6 punktów dla części II etapu pisemnego, przekroczyło 79 osób czyli 94,05% zdających. Najwyższy wynik - 20 punktów (100%) uzyskało 3 zdających, a najniższy 5 punktów (25%) - 5 zdających (Wykres 4).

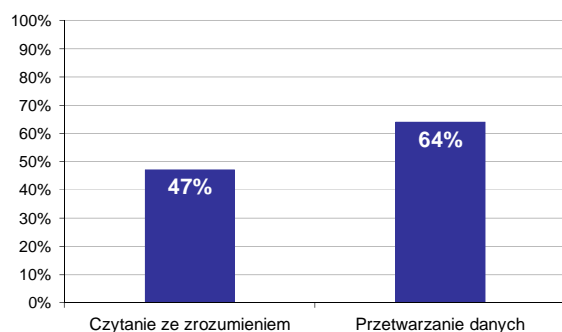

Wykres 5. Poziom spełnienia wymagań egzaminacyjnych w obszarach

Absolwenci zdający część II etapu pisemnego najlepiej opanowali wiedzę i umiejętności z obszaru przetwarzanie danych liczbowych i operacyjnych. Rozwiązali poprawnie w tym obszarze średnio 64% zadań.

Nieco więcej problemów zdający mieli z zadaniami z obszaru czytanie ze zrozumieniem, w którym średni poziom spełnienia wymagań egzaminacyjnych wyniósł 47%.

Poniższy wykres obrazuje, w jakim stopniu absolwenci zdający część II etapu pisemnego spełnili wymagania określone w standardzie wymagań egzaminacyjnych.

**Umiejętności:**

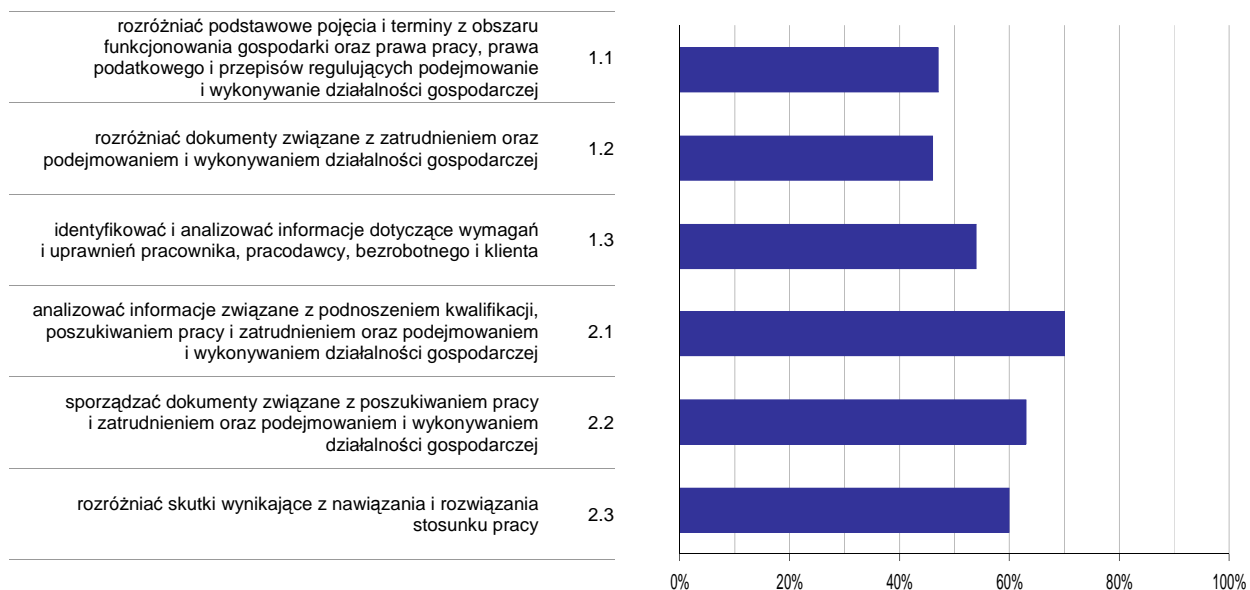

**Wykres 6. Poziom opanowania umiejętności określonych w standardzie wymagań egzaminacyjnych**

Zdający część II etapu pisemnego egzaminu najlepiej opanowali umiejętności:

- 2.1 analizować informacje związane z podnoszeniem kwalifikacji, poszukiwaniem pracy i zatrudnieniem oraz podejmowaniem i wykonywaniem działalności gospodarczej (70,24%),
- 2.2 sporządzać dokumenty związane z poszukiwaniem pracy i zatrudnieniem oraz podejmowaniem i wykonywaniem działalności gospodarczej (62,7%).

Najwięcej trudności sprawiły absolwentom zadania sprawdzające opanowanie umiejętności:

- 1.2 rozróżniać dokumenty związane z zatrudnieniem oraz podejmowaniem i wykonywaniem działalności gospodarczej (46,03%),
- 1.1 rozróżniać podstawowe pojęcia i terminy z obszaru funkcjonowania gospodarki oraz prawa pracy, prawa podatkowego i przepisów regulujących podejmowanie i wykonywanie działalności gospodarczej (46,63%).



## Analiza wyników etapu praktycznego

Tabela 5. Podstawowe dane statystyczne wyników egzaminu - etap praktyczny

Liczba zdających	Średni wynik	Modalna	Najwyższy wynik	Najniższy wynik	Rozstęp	Odchylenie standardowe
87	77,7%	75,0%	98,0%	26,0%	72,0%	13,4%

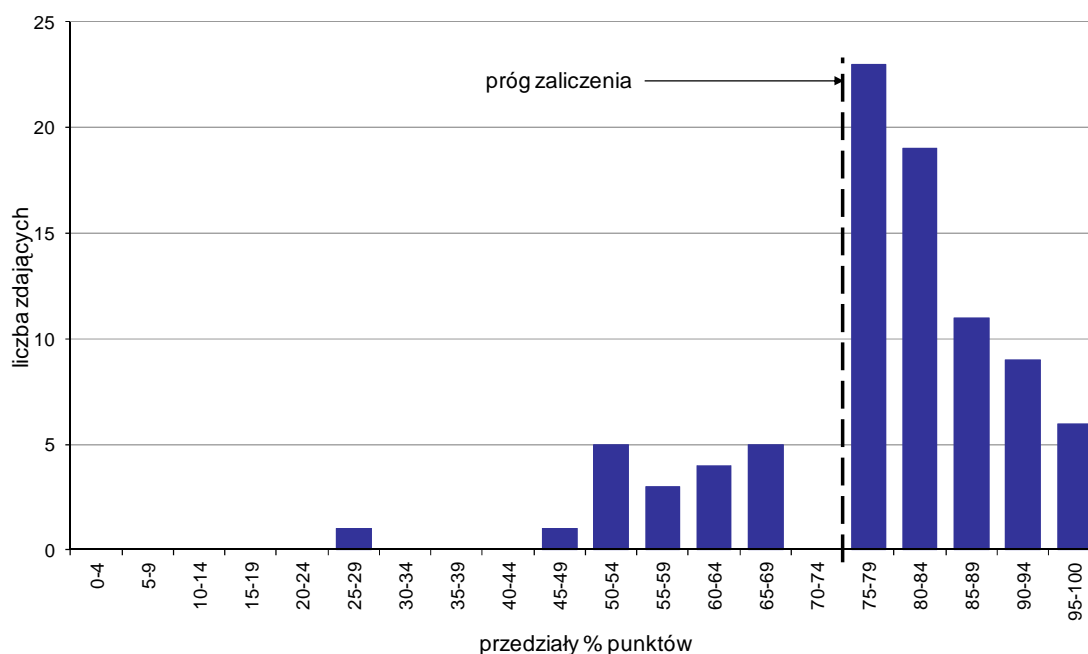

Wykres 7. Rozkład wyników etapu praktycznego

Absolwenci, którzy przystąpili do etapu praktycznego egzaminu zawodowego uzyskali średnio 77,7% punktów. Najczęściej powtarzał się wynik 75% punktów (Tabela 5).

Próg zaliczenia etapu praktycznego określony na poziomie co najmniej 75% punktów możliwych do uzyskania przekroczyło 68 absolwentów, co stanowi 78,16% zdających etap praktyczny. Najwyższy wynik - 98% punktów uzyskało 2 zdających, a najniższy 26% punktów - 1 zdający (Wykres 7).

Prace egzaminacyjne sprawdzane i oceniane były przez zewnętrznych egzaminatorów zgodnie z ustalonymi centralnie kryteriami oceniania.

W pracy egzaminacyjnej ocenie podlegały:

- I Tytuł pracy egzaminacyjnej
- II Założenia do projektu realizacji prac
- III Opracowany w formie schematu blokowego wykazu prac związanych z oceną stanu środowiska w aglomeracji miejskiej
- IV Zestawienie wyników analiz komponentów środowiska w wyznaczonych punktach pomiarowych w formie tabel i porównanie ich z normami wraz z interpretacją
- V Określenie ogólnego stanu środowiska w aglomeracji oraz ocenę poszczególnych komponentów środowiska. Powiązanie zjawisk meteorologicznych z wynikami badań, w celu określenia zjawiska, które mogło wystąpić w aglomeracji.
- VI Wskazanie potencjalnych źródeł zanieczyszczeń dla poszczególnych komponentów środowiska
- VII Nazwanie zjawiska, które zaobserwowano w aglomeracji. Określenie możliwych przyczyn pogorszenia się stanu zdrowia niektórych mieszkańców aglomeracji
- VIII Praca egzaminacyjna jako całość

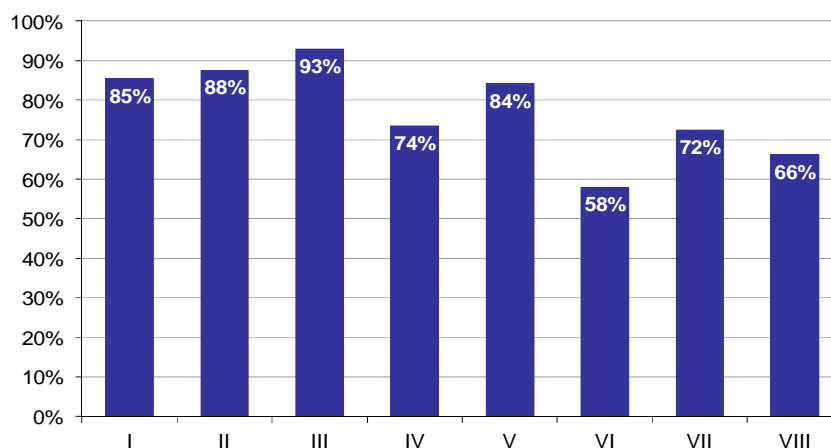

**Wykres 8. Poziom spełnienia wymagań egzaminacyjnych w poszczególnych elementach pracy egzaminacyjnej**

Absolwenci zdający etap praktyczny egzaminu najlepiej radzili sobie z opracowaniem następujących elementów pracy egzaminacyjnej:

- III Opracowany w formie schematu blokowego wykazu prac związanych z oceną stanu środowiska w aglomeracji miejskiej (92,85%),
- II Założenia do projektu realizacji prac (87,55%).

Najtrudniejsze okazały się dla nich elementy:

- VI Wskazanie potencjalnych źródeł zanieczyszczeń dla poszczególnych komponentów środowiska (57,99%),
- VIII Praca egzaminacyjna jako całość (66,28%).

## TECHNIK POLIGRAF 311[28]

Do egzaminu zgłoszonych zostało: 18

Przystąpiło łącznie: 16

ETAP PISEMNY		ETAP PRAKTYCZNY		DYPLOM * POTWIERDZAJĄCY KWALIFIKACJE ZAWODOWE
przystąpiło	zdało	przystąpiło	zdało	otrzymało
16	10 62,5%	15	12 80,0%	8 53,3%

Tabela 1. Wyniki egzaminu potwierdzającego kwalifikacje zawodowe z podziałem na typy szkół

Typ szkoły	Etap pisemny			Etap praktyczny			Dyplom *	
	Przystąpiło	Zdało	Zdało %	Przystąpiło	Zdało	Zdało %	Otrzymało	Otrzymało %
Technikum	14	8	57,1%	13	10	76,9%	6	46,2%
Szkoła Policealna	0			0				
Technikum Uzupelniające	2	2	100,0%	2	2	100,0%	2	100,0%

Tabela 2. Wyniki egzaminu potwierdzającego kwalifikacje zawodowe z podziałem na szkoły publiczne i niepubliczne

Typ szkoły	Etap pisemny			Etap praktyczny			Dyplom *	
	Przystąpiło	Zdało	Zdało %	Przystąpiło	Zdało	Zdało %	Otrzymało	Otrzymało %
Publiczna	16	10	62,5%	15	12	80,0%	8	53,3%
Niepubliczna	0			0				

\* dotyczy zdających, którzy przystąpili do obu etapów egzaminu

## Analiza wyników części I etapu pisemnego

Tabela 3. Podstawowe dane statystyczne wyników egzaminu - część I etapu pisemnego

Liczba zdających	Średnia łatwość zadań	Średni wynik	Modalna	Najwyższy wynik	Najniższy wynik	Rozstęp	Odchylenie standardowe
16	0,5	27,3	27	36 (72%)	15 (30%)	21	5,6

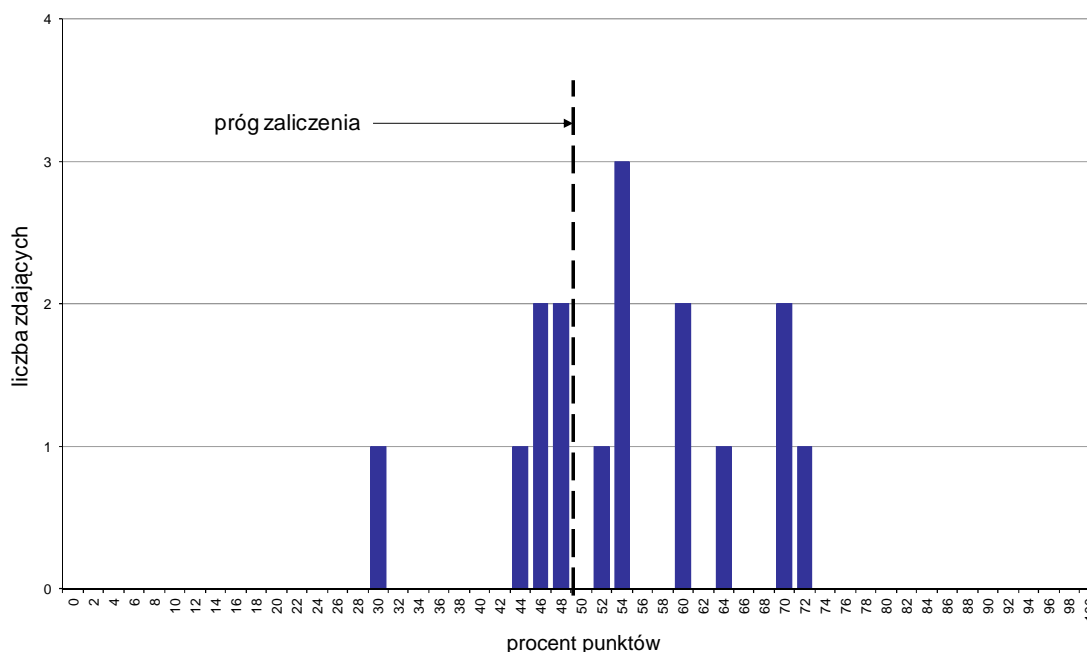

Wykres 1. Rozkład wyników części I etapu pisemnego

W części I etapu pisemnego zdający uzyskiwali przeciętnie 27,3 punktów, rozwiązując poprawnie średnio 54,6% zadań testowych. Najczęściej powtarzał się wynik 27 punktów (Tabela 3).

Próg zaliczenia na poziomie co najmniej 50%, wynoszący 25 punktów dla części I etapu pisemnego, przekroczyło 10 osób czyli 62,5% zdających. Najwyższy wynik - 36 punktów (72%) uzyskał 1 zdający, a najniższy 15 punktów (30%) - również 1 zdający (Wykres 1).

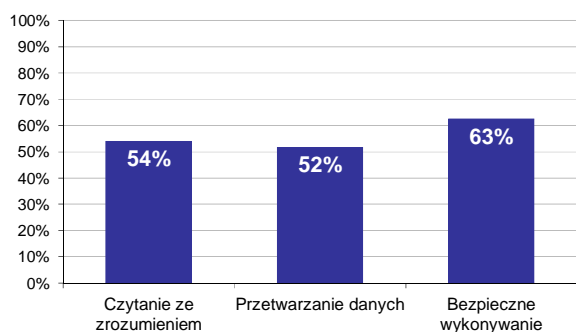

Wykres 2. Poziom spełnienia wymagań egzaminacyjnych w obszarach

Absolwenci zdający część I etapu pisemnego najlepiej opanowali wiedzę i umiejętności z obszaru bezpieczne wykonywanie zadań zawodowych. Rozwiązali poprawnie w tym obszarze średnio 63% zadań.

Nieco gorzej zdający rozwiązywali zadania z obszaru czytanie ze zrozumieniem, w którym średni poziom spełnienia wymagań egzaminacyjnych wyniósł 54%.

Najslabiej zdający radzili sobie z zadaniami z obszaru przetwarzanie danych liczbowych i operacyjnych. Zdający rozwiązali w tym obszarze średnio 52% zadań.

Wykres 3 ilustruje stopień opanowania przez absolwentów poszczególnych wymagań egzaminacyjnych dla zawodu *technik poligraf* w części I etapu pisemnego.

**Umiejętności:**

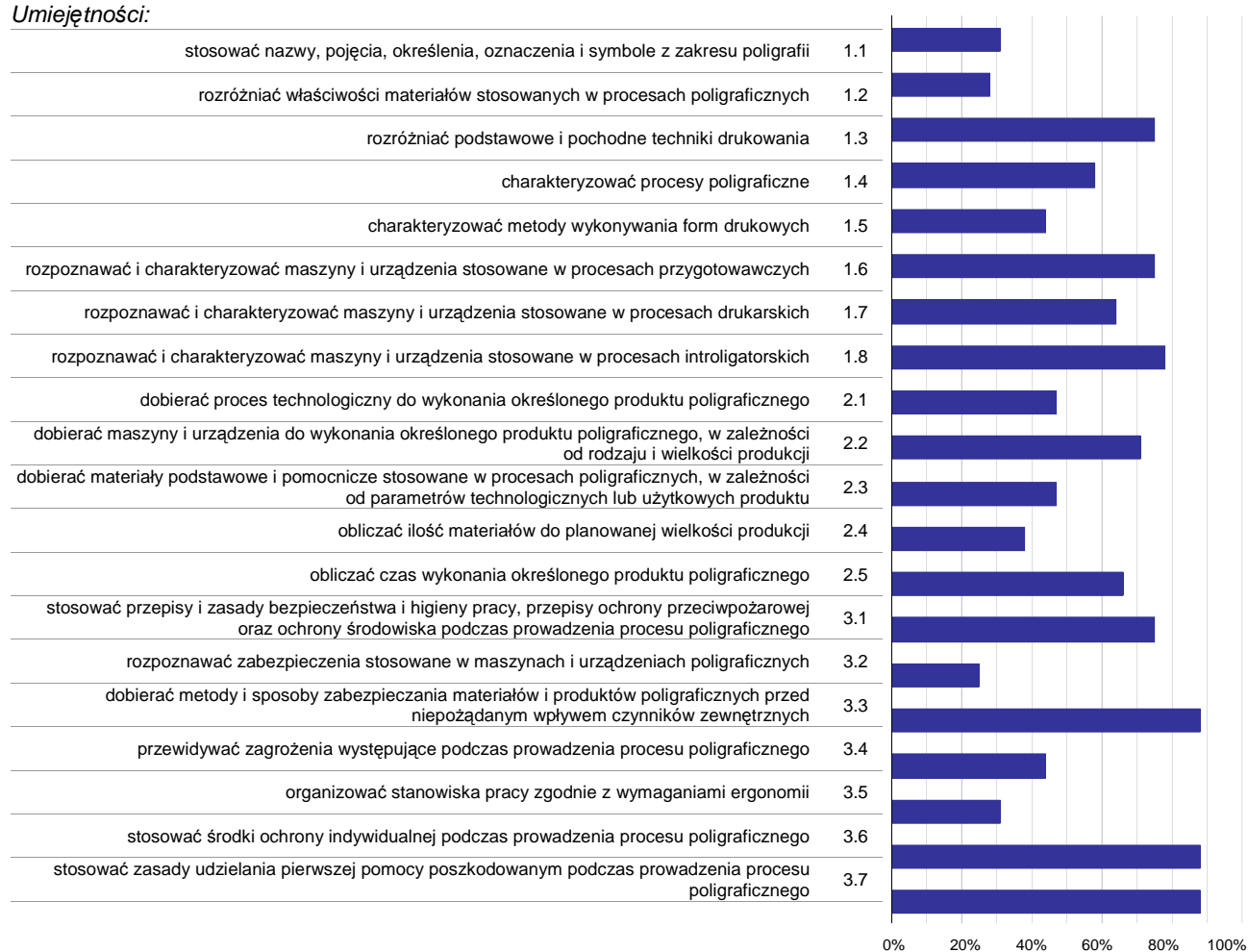

**Wykres 3. Poziom opanowania umiejętności określonych w standardzie wymagań egzaminacyjnych**

Zdający część I etapu pisemnego egzaminu najlepiej opanowali umiejętności:

- 3.3 dobierać metody i sposoby zabezpieczania materiałów i produktów poligraficznych przed niepożądanym wpływem czynników zewnętrznych (87,5%),
- 3.6 stosować środki ochrony indywidualnej podczas prowadzenia procesu poligraficznego (87,5%),
- 3.7 stosować zasady udzielania pierwszej pomocy poszkodowanym podczas prowadzenia procesu poligraficznego (87,5%).

Najwięcej trudności sprawiły absolwentom zadania sprawdzające opanowanie umiejętności:

- 3.2 rozpoznawać zabezpieczenia stosowane w maszynach i urządzeniach poligraficznych (25%),
- 1.2 rozróżniać właściwości materiałów stosowanych w procesach poligraficznych (27,5%),
- 3.5 organizować stanowiska pracy zgodnie z wymaganiami ergonomii (31,25%).

## Analiza wyników części II etapu pisemnego

Tabela 4. Podstawowe dane statystyczne wyników egzaminu - część II etapu pisemnego

Liczba zdających	Średnia łatwość zadań	Średni wynik	Modalna	Najwyższy wynik	Najniższy wynik	Rozstęp	Odchylenie standardowe
16	0,5	10,4	14	14 (70%)	5 (25%)	9	2,8

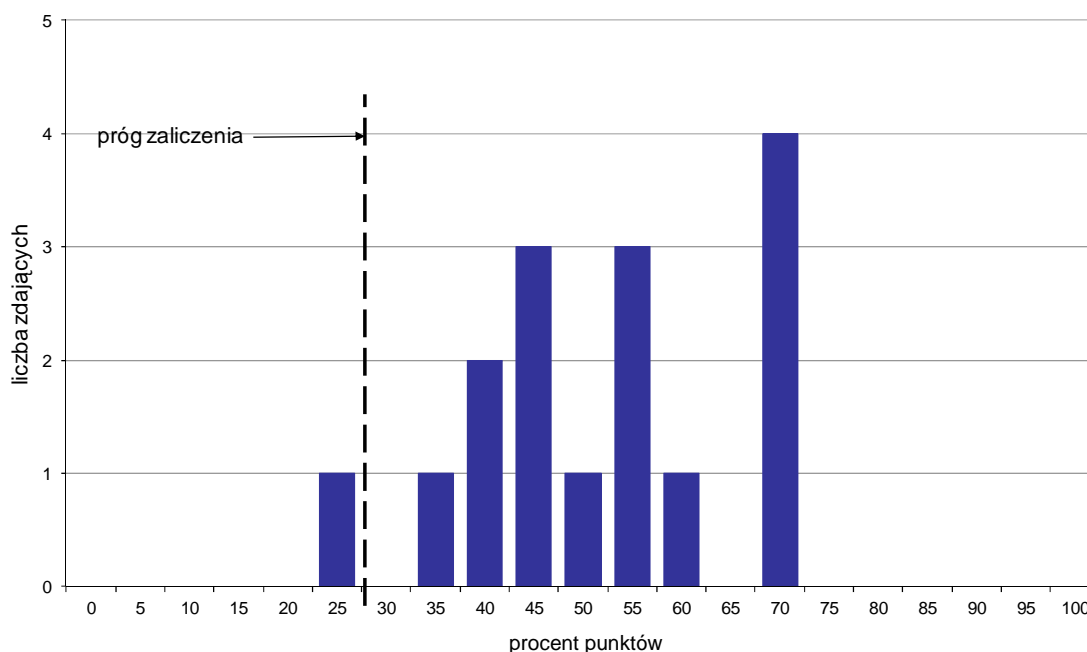

Wykres 4. Rozkład wyników części II etapu pisemnego

W części II etapu pisemnego zdający uzyskiwali przeciętnie 10,4 punktów, rozwiązując poprawnie średnio 52% zadań testowych. Najczęściej powtarzał się wynik 14 punktów (Tabela 4).

Próg zaliczenia na poziomie co najmniej 30%, wynoszący 6 punktów dla części II etapu pisemnego, przekroczyło 15 osób czyli 93,75% zdających. Najwyższy wynik - 14 punktów (70%) uzyskało 4 zdających, a najniższy 5 punktów (25%) - 1 zdający (Wykres 4).

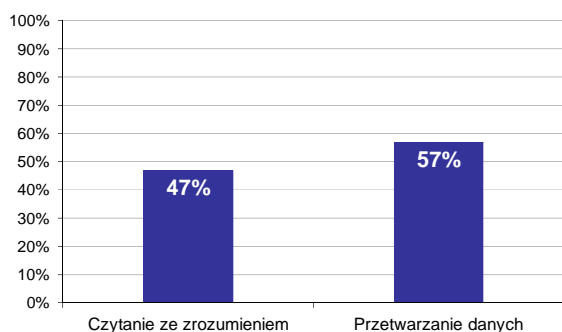

Wykres 5. Poziom spełnienia wymagań egzaminacyjnych w obszarach

Absolwenci zdający część II etapu pisemnego najlepiej opanowali wiedzę i umiejętności z obszaru przetwarzanie danych liczbowych i operacyjnych. Rozwiązali poprawnie w tym obszarze średnio 57% zadań.

Nieco więcej problemów zdający mieli z zadaniami z obszaru czytanie ze zrozumieniem, w którym średni poziom spełnienia wymagań egzaminacyjnych wyniósł 47%.

Poniższy wykres obrazuje, w jakim stopniu absolwenci zdający część II etapu pisemnego spełnili wymagania określone w standardzie wymagań egzaminacyjnych.

**Umiejętności:**

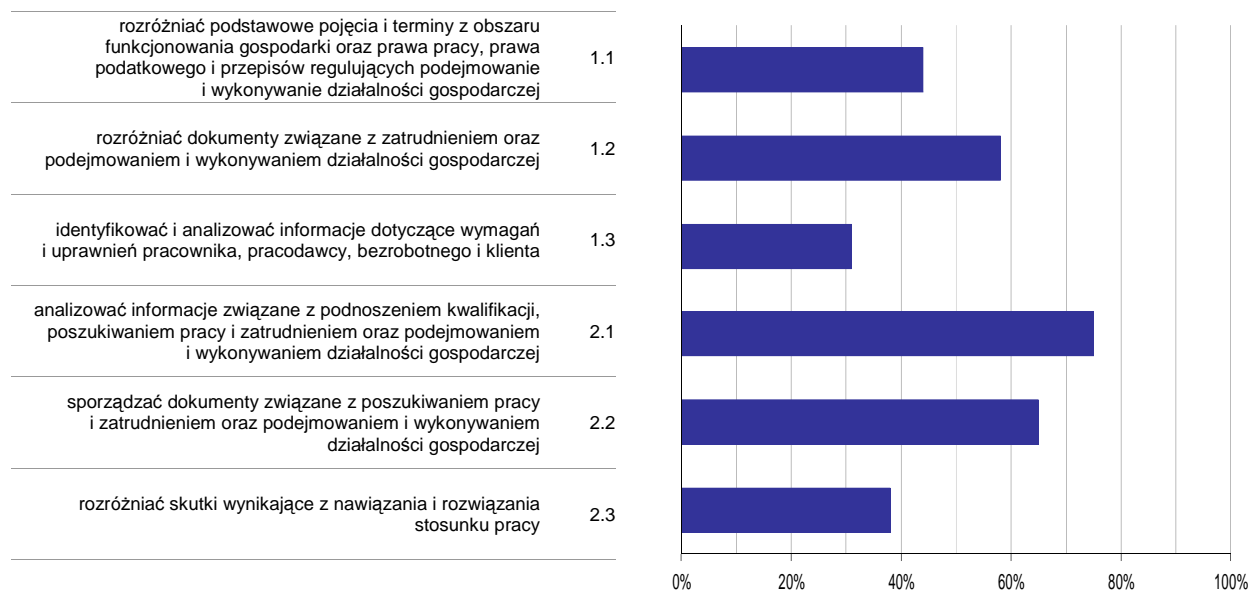

**Wykres 6. Poziom opanowania umiejętności określonych w standardzie wymagań egzaminacyjnych**

Zdający część II etapu pisemnego egzaminu najlepiej opanowali umiejętności:

- 2.1 analizować informacje związane z podnoszeniem kwalifikacji, poszukiwaniem pracy i zatrudnieniem oraz podejmowaniem i wykonywaniem działalności gospodarczej (75%),
- 2.2 sporządzać dokumenty związane z poszukiwaniem pracy i zatrudnieniem oraz podejmowaniem i wykonywaniem działalności gospodarczej (64,58%).

Najwięcej trudności sprawiły absolwentom zadania sprawdzające opanowanie umiejętności:

- 1.3 identyfikować i analizować informacje dotyczące wymagań i uprawnień pracownika, pracodawcy, bezrobotnego i klienta (31,25%),
- 2.3 rozróżniać skutki wynikające z nawiązania i rozwiązania stosunku pracy (37,5%).

## Analiza wyników etapu praktycznego

Tabela 5. Podstawowe dane statystyczne wyników egzaminu - etap praktyczny

Liczba zdających	Średni wynik	Modalna	Najwyższy wynik	Najniższy wynik	Rozstęp	Odchylenie standardowe
15	78,5%	64,0%, 85,0%	92,0%	60,0%	32,0%	9,3%

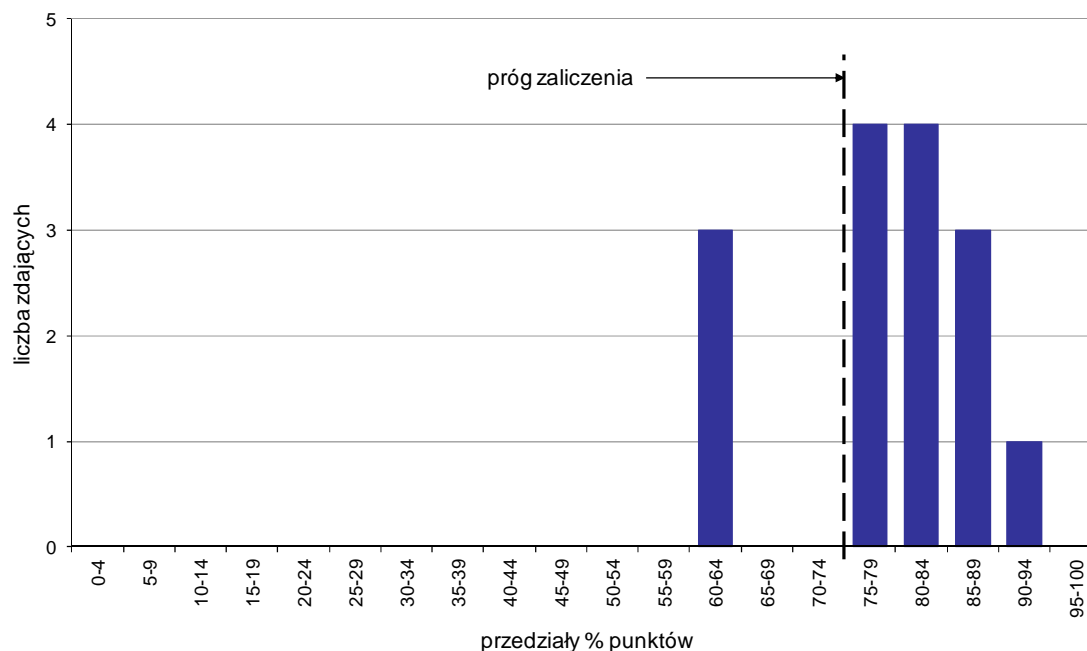

Wykres 7. Rozkład wyników etapu praktycznego

Absolwenci, którzy przystąpili do etapu praktycznego egzaminu zawodowego uzyskali średnio 78,5% punktów. Najczęściej powtarzał się wynik 64% oraz 85% punktów (Tabela 5).

Próg zaliczenia etapu praktycznego określony na poziomie co najmniej 75% punktów możliwych do uzyskania przekroczyło 12 absolwentów, co stanowi 80% zdających etap praktyczny. Najwyższy wynik - 92% punktów uzyskał 1 zdający, a najniższy 60% punktów - również 1 zdający (Wykres 7).

Prace egzaminacyjne sprawdzane i oceniane były przez zewnętrznych egzaminatorów zgodnie z ustalonymi centralnie kryteriami oceniania.

W pracy egzaminacyjnej ocenie podlegały:

- I Tytuł pracy egzaminacyjnej
- II Założenia do projektu realizacji prac
- III Przebieg procesu wykonania listowników w postaci schematu blokowego lub opisu procesu z uwzględnieniem obróbki komputerowej, doboru technik drukowania, przygotowania form drukowych, drukowania i prac introligatorskich
- IV Szkic montażu z rozmieszczonymi użytkami, miejscem na łapki maszyny drukującej (chwytaki), znakami pasowania i cięcia bez spadów
- V Wykaz maszyn i urządzeń niezbędnych do realizacji zamówienia w każdym etapie technologicznym, w tym urządzenia kontrolno-pomiarowe
- VI Wykaz i obliczenia dotyczące materiałów podstawowych i pomocniczych niezbędnych do wykonania listowników
- VII Wypełniona karta technologiczna zlecenia zawiera dane wynikające z założeń, treści zadania lub wykonanych obliczeń
- VIII Praca egzaminacyjna jako całość



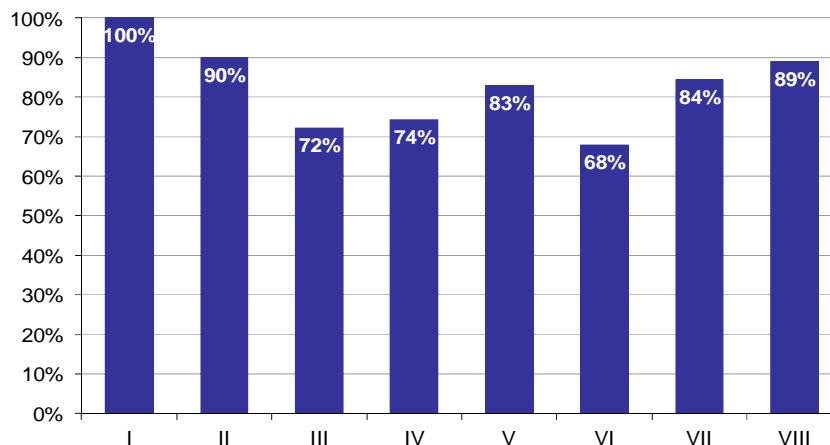

**Wykres 8. Poziom spełnienia wymagań egzaminacyjnych w poszczególnych elementach pracy egzaminacyjnej**

Absolwenci zdający etap praktyczny egzaminu najlepiej radzili sobie z opracowaniem następujących elementów pracy egzaminacyjnej:

- I Tytuł pracy egzaminacyjnej (100%),
- II Założenia do projektu realizacji prac (90%).

Najtrudniejsze okazały się dla nich elementy:

- VI Wykaz i obliczenia dotyczące materiałów podstawowych i pomocniczych niezbędnych do wykonania listowników (67,84%),
- III Przebieg procesu wykonania listowników w postaci schematu blokowego lub opisu procesu z uwzględnieniem obróbki komputerowej, doboru technik drukowania, przygotowania form drukowych, drukowania i prac introligatorskich (72,14%).

## TECHNIK TECHNOLOGII DREWNA 311[32]

Do egzaminu zgłoszonych zostało: 85

Przystąpiło łącznie: 78

ETAP PISEMNY		ETAP PRAKTYCZNY		DYPLOM * POTWIERDZAJĄCY KWALIFIKACJE ZAWODOWE
przystąpiło	zdało	przystąpiło	zdało	otrzymało
72	61	77	51	44
	84,7%		66,2%	62,0%

Tabela 1. Wyniki egzaminu potwierdzającego kwalifikacje zawodowe z podziałem na typy szkół

Typ szkoły	Etap pisemny			Etap praktyczny			Dyplom *	
	Przystąpiło	Zdało	Zdało %	Przystąpiło	Zdało	Zdało %	Otrzymało	Otrzymało %
Technikum	62	52	83,9%	66	44	66,7%	38	62,3%
Szkoła Policealna	0			0				
Technikum Uzupełniające	10	9	90,0%	11	7	63,6%	6	60,0%

Tabela 2. Wyniki egzaminu potwierdzającego kwalifikacje zawodowe z podziałem na szkoły publiczne i niepubliczne

Typ szkoły	Etap pisemny			Etap praktyczny			Dyplom *	
	Przystąpiło	Zdało	Zdało %	Przystąpiło	Zdało	Zdało %	Otrzymało	Otrzymało %
Publiczna	62	52	83,9%	66	43	65,2%	37	60,7%
Niepubliczna	10	9	90,0%	11	8	72,7%	7	70,0%

\* dotyczy zdających, którzy przystąpili do obu etapów egzaminu

## Analiza wyników części I etapu pisemnego

Tabela 3. Podstawowe dane statystyczne wyników egzaminu - część I etapu pisemnego

Liczba zdających	Średnia łatwość zadań	Średni wynik	Modalna	Najwyższy wynik	Najniższy wynik	Rozstęp	Odchylenie standardowe
72	0,6	29,2	27	39 (78%)	19 (38%)	20	4,9

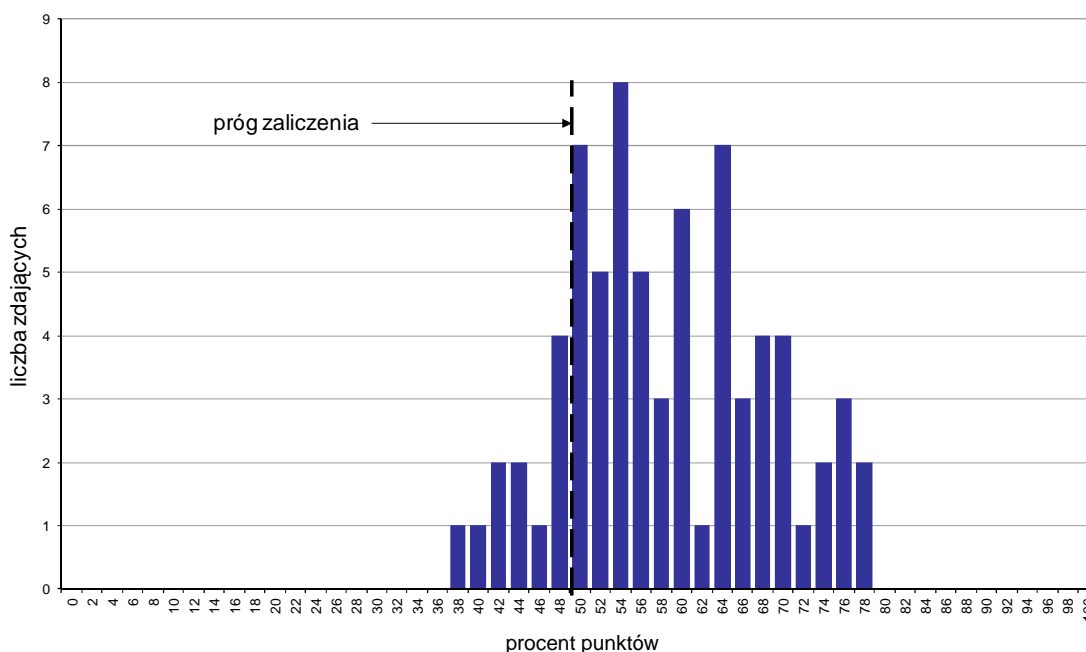

Wykres 1. Rozkład wyników części I etapu pisemnego

W części I etapu pisemnego zdający uzyskiwali przeciętnie 29,2 punktów, rozwiązując poprawnie średnio 58,4% zadań testowych. Najczęściej powtarzał się wynik 27 punktów (Tabela 3).

Próg zaliczenia na poziomie co najmniej 50%, wynoszący 25 punktów dla części I etapu pisemnego, przekroczyło 61 osób czyli 84,72% zdających. Najwyższy wynik - 39 punktów (78%) uzyskało 2 zdających, a najniższy 19 punktów (38%) - 1 zdający (Wykres 1).

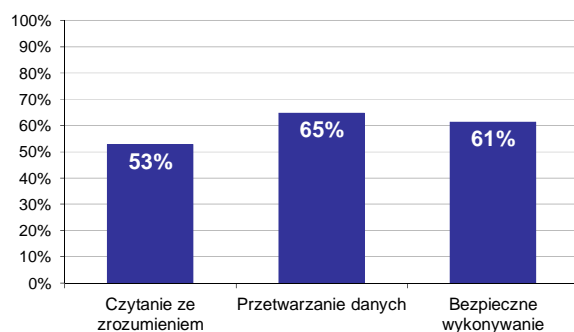

Wykres 2. Poziom spełnienia wymagań egzaminacyjnych w obszarach

Absolwenci zdający część I etapu pisemnego najlepiej opanowali wiedzę i umiejętności z obszaru przetwarzanie danych liczbowych i operacyjnych. Rozwiązali poprawnie w tym obszarze średnio 65% zadań.

Nieco gorzej zdający rozwiązywali zadania z obszaru bezpieczne wykonywanie zadań zawodowych, w którym średni poziom spełnienia wymagań egzaminacyjnych wyniósł 61%.

Najstąbiej zdający radzili sobie z zadaniami z obszaru czytanie ze zrozumieniem. Zdający rozwiązali w tym obszarze średnio 53% zadań.

Wykres 3 ilustruje stopień opanowania przez absolwentów poszczególnych wymagań egzaminacyjnych dla zawodu *technik technologii drewna* w części I etapu pisemnego.

**Umiejętności:**



**Wykres 3. Poziom opanowania umiejętności określonych w standardzie wymagań egzaminacyjnych**

Zdający część I etapu pisemnego egzaminu najlepiej opanowali umiejętności:

- 3.5 stosować zasady udzielania pierwszej pomocy poszkodowanym podczas prowadzenia procesów technologicznych w meblarstwie, produkcji tworzyw drzewnych, stolarki budowlanej i tartaczniactwie (97,22%),
- 2.3 dobierać optymalne parametry obrabiarek, urządzeń, wentylacji i transportu odpadów z przetwórstwa drewna (89,58%),
- 3.4 stosować środki i sprzęt ochrony indywidualnej i zbiorowej podczas prowadzenia procesów technologicznych w meblarstwie, produkcji tworzyw drzewnych, stolarki budowlanej i tartaczniactwie (86,81%).

Najwięcej trudności sprawiły absolwentom zadania sprawdzające opanowanie umiejętności:

- 2.6 oceniać stopień zużycia narzędzi, sprzętu, maszyn i urządzeń oraz ustalać zakres wykonywania konserwacji, wymiany, ostrzenia i naprawy (24,31%),
- 1.1 posługiwać się właściwą terminologią i nazewnictwem surowców, półproduktów i wyrobów gotowych z zakresu technologii drewna (33,06%),
- 3.3 organizować stanowiska pracy zgodnie z wymaganiami ergonomii (38,19%).

## Analiza wyników części II etapu pisemnego

Tabela 4. Podstawowe dane statystyczne wyników egzaminu - część II etapu pisemnego

Liczba zdających	Średnia łatwość zadań	Średni wynik	Modalna	Najwyższy wynik	Najniższy wynik	Rozstęp	Odchylenie standardowe
72	0,6	11,7	11, 12	17 (85%)	6 (30%)	11	2,3

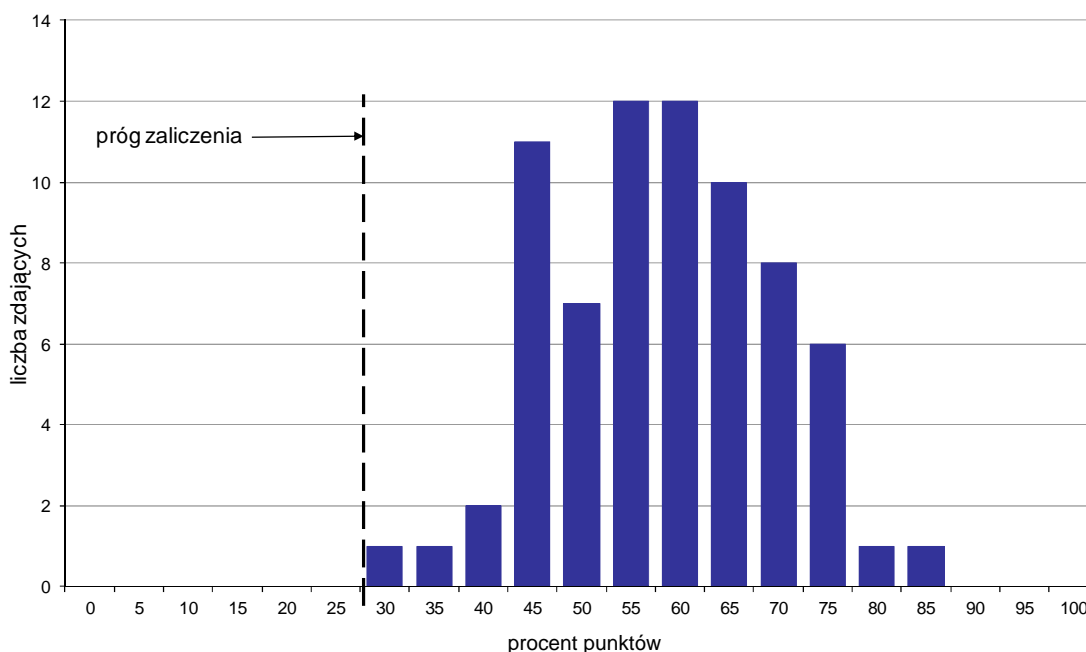

Wykres 4. Rozkład wyników części II etapu pisemnego

W części II etapu pisemnego zdający uzyskiwali przeciętnie 11,7 punktów, rozwiązując poprawnie średnio 58,5% zadań testowych. Najczęściej powtarzał się wynik 11 oraz 12 punktów (Tabela 4).

Próg zaliczenia na poziomie co najmniej 30%, wynoszący 6 punktów dla części II etapu pisemnego, przekroczyły 72 osoby czyli 100% zdających. Najwyższy wynik - 17 punktów (85%) uzyskał 1 zdający, a najniższy 6 punktów (30%) - również 1 zdający (Wykres 4).

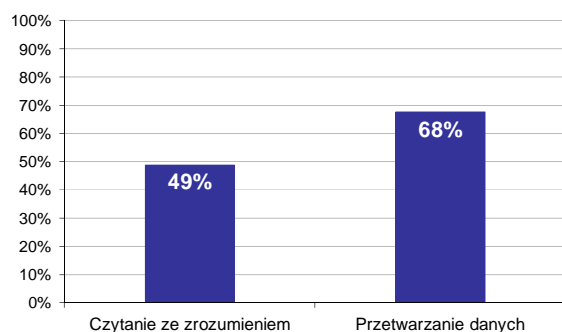

Wykres 5. Poziom spełnienia wymagań egzaminacyjnych w obszarach

Absolwenci zdający część II etapu pisemnego najlepiej opanowali wiedzę i umiejętności z obszaru przetwarzanie danych liczbowych i operacyjnych. Rozwiązali poprawnie w tym obszarze średnio 68% zadań.

Nieco więcej problemów zdający mieli z zadaniami z obszaru czytanie ze zrozumieniem, w którym średni poziom spełnienia wymagań egzaminacyjnych wyniósł 49%.

Poniższy wykres obrazuje, w jakim stopniu absolwenci zdający część II etapu pisemnego spełnili wymagania określone w standardzie wymagań egzaminacyjnych.

*Umiejętności:*

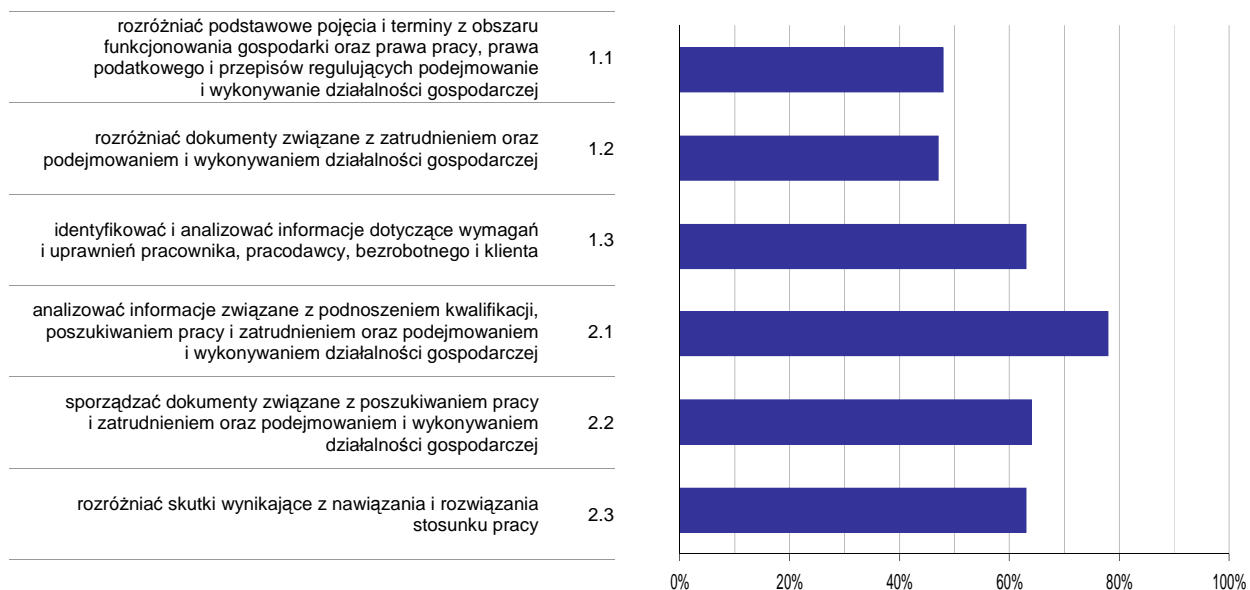

**Wykres 6. Poziom opanowania umiejętności określonych w standardzie wymagań egzaminacyjnych**

Zdający część II etapu pisemnego egzaminu najlepiej opanowali umiejętności:

- 2.1 analizować informacje związane z podnoszeniem kwalifikacji, poszukiwaniem pracy i zatrudnieniem oraz podejmowaniem i wykonywaniem działalności gospodarczej (78,24%),
- 2.2 sporządzać dokumenty związane z poszukiwaniem pracy i zatrudnieniem oraz podejmowaniem i wykonywaniem działalności gospodarczej (63,89%).

Najwięcej trudności sprawiły absolwentom zadania sprawdzające opanowanie umiejętności:

- 1.2 rozróżniać dokumenty związane z zatrudnieniem oraz podejmowaniem i wykonywaniem działalności gospodarczej (46,76%),
- 1.1 rozróżniać podstawowe pojęcia i terminy z obszaru funkcjonowania gospodarki oraz prawa pracy, prawa podatkowego i przepisów regulujących podejmowanie i wykonywanie działalności gospodarczej (47,69%).

## Analiza wyników etapu praktycznego

Tabela 5. Podstawowe dane statystyczne wyników egzaminu - etap praktyczny

Liczba zdających	Średni wynik	Modalna	Najwyższy wynik	Najniższy wynik	Rozstęp	Odchylenie standardowe
77	73,6%	85,0%	98,0%	6,0%	92,0%	18,5%

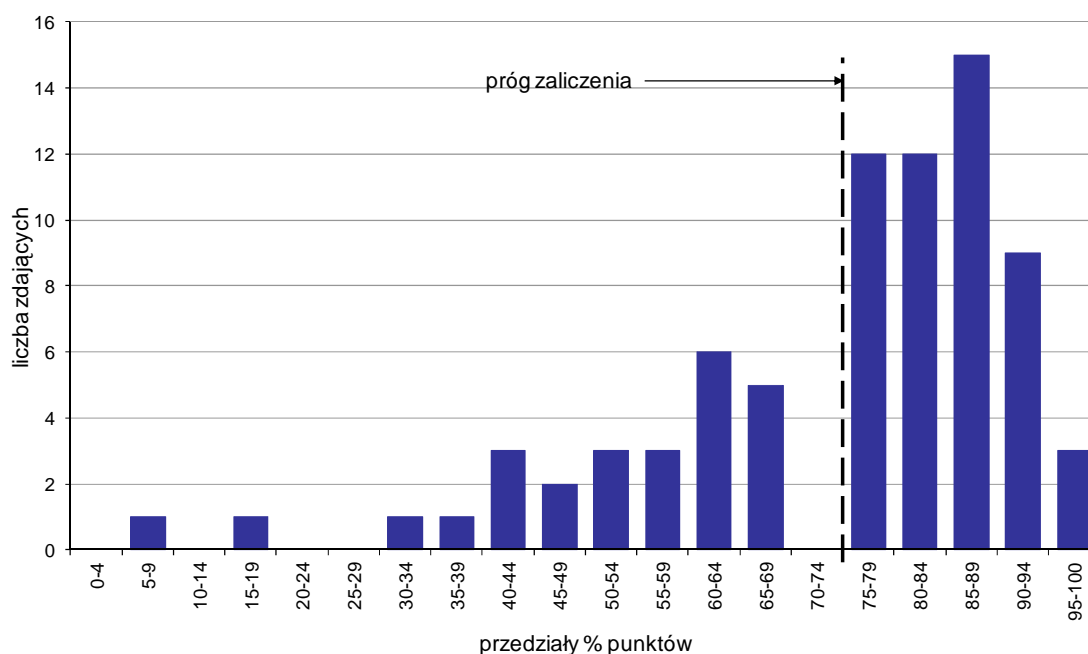

Wykres 7. Rozkład wyników etapu praktycznego

Absolwenci, którzy przystąpili do etapu praktycznego egzaminu zawodowego uzyskali średnio 73,6% punktów. Najczęściej powtarzał się wynik 85% punktów (Tabela 5).

Próg zaliczenia etapu praktycznego określony na poziomie co najmniej 75% punktów możliwych do uzyskania przekroczyło 51 absolwentów, co stanowi 66,23% zdających etap praktyczny. Najwyższy wynik - 98% punktów uzyskało 2 zdających, a najniższy 6% punktów - 1 zdający (Wykres 7).

Prace egzaminacyjne sprawdzane i oceniane były przez zewnętrznych egzaminatorów zgodnie z ustalonymi centralnie kryteriami oceniania.

W pracy egzaminacyjnej ocenie podlegały:

- I Tytuł pracy egzaminacyjnej
- II Założenia do projektu realizacji prac
- III Rysunki połączeń A i B, zaznaczonych na rysunku pogładowym, w skali 1:1 lub 1:2
- IV Schemat przebiegu procesu technologicznego obróbki wstępnej, zasadniczej i wykończeniowej belki poziomej górnej z uwzględnieniem operacji technologicznych oraz obrabiarek, narzędzi i przyrządów potrzebnych do jej wykonania
- V Zużycie tarcicy olchowej potrzebnej do wykonania 1 sztuki belki górnej (z zapisem obliczeń)
- VI Zużycie wyrobu lakierniczego przy jego jednokrotnym naniesieniu na jedną sztukę belki górnej z zapisem obliczeń
- VII Praca egzaminacyjna jako całość

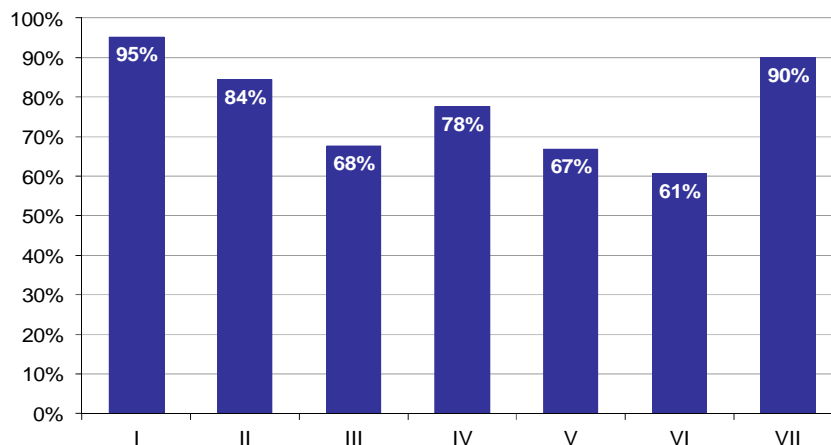

**Wykres 8. Poziom spełnienia wymagań egzaminacyjnych w poszczególnych elementach pracy egzaminacyjnej**

Absolwenci zdający etap praktyczny egzaminu najlepiej radzili sobie z opracowaniem następujących elementów pracy egzaminacyjnej:

- I Tytuł pracy egzaminacyjnej (95,24%),
- VII Praca egzaminacyjna jako całość (90,04%).

Najtrudniejsze okazały się dla nich elementy:

- VI Zużycie wyrobu lakierniczego przy jego jednokrotnym naniesieniu na jedną sztukę belki górnej z zapisem obliczeń (60,61%),
- V Zużycie tarcicy olchowej potrzebnej do wykonania 1 sztuki belki górnej (z zapisem obliczeń) (66,81%).



## TECHNIK TECHNOLOGII ODZIEŻY 311[34]

Do egzaminu zgłoszonych zostało: 122

Przystąpiło łącznie: 111

ETAP PISEMNY		ETAP PRAKTYCZNY		DYPLOM * POTWIERDZAJĄCY KWALIFIKACJE ZAWODOWE
przystąpiło	zdało	przystąpiło	zdało	otrzymało
106	60	103	56	47
	56,6%		54,4%	48,0%

Tabela 1. Wyniki egzaminu potwierdzającego kwalifikacje zawodowe z podziałem na typy szkół

Typ szkoły	Etap pisemny			Etap praktyczny			Dyplom *	
	Przystąpiło	Zdało	Zdało %	Przystąpiło	Zdało	Zdało %	Otrzymało	Otrzymało %
Technikum	85	40	47,1%	82	35	42,7%	27	35,1%
Szkoła Policealna	21	20	95,2%	21	21	100,0%	20	95,2%
Technikum Uzupełniające	0			0				

Tabela 2. Wyniki egzaminu potwierdzającego kwalifikacje zawodowe z podziałem na szkoły publiczne i niepubliczne

Typ szkoły	Etap pisemny			Etap praktyczny			Dyplom *	
	Przystąpiło	Zdało	Zdało %	Przystąpiło	Zdało	Zdało %	Otrzymało	Otrzymało %
Publiczna	106	60	56,6%	103	56	54,4%	47	48,0%
Niepubliczna	0			0				

\* dotyczy zdających, którzy przystąpili do obu etapów egzaminu

## Analiza wyników części I etapu pisemnego

Tabela 3. Podstawowe dane statystyczne wyników egzaminu - część I etapu pisemnego

Liczba zdających	Średnia łatwość zadań	Średni wynik	Modalna	Najwyższy wynik	Najniższy wynik	Rozstęp	Odchylenie standardowe
106	0,5	26,9	23	44 (88%)	11 (22%)	33	6,6

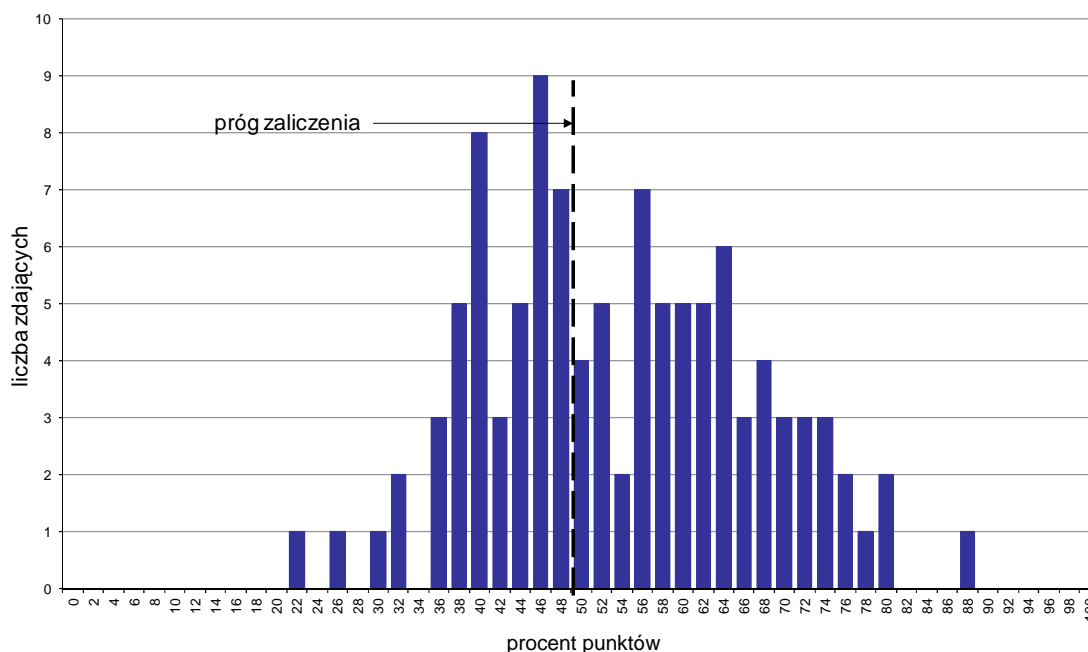

Wykres 1. Rozkład wyników części I etapu pisemnego

W części I etapu pisemnego zdający uzyskiwali przeciętnie 26,9 punktów, rozwiązując poprawnie średnio 53,8% zadań testowych. Najczęściej powtarzał się wynik 23 punkty (Tabela 3).

Próg zaliczenia na poziomie co najmniej 50%, wynoszący 25 punktów dla części I etapu pisemnego, przekroczyło 61 osób czyli 57,55% zdających. Najwyższy wynik - 44 punkty (88%) uzyskał 1 zdający, a najniższy 11 punktów (22%) - również 1 zdający (Wykres 1).

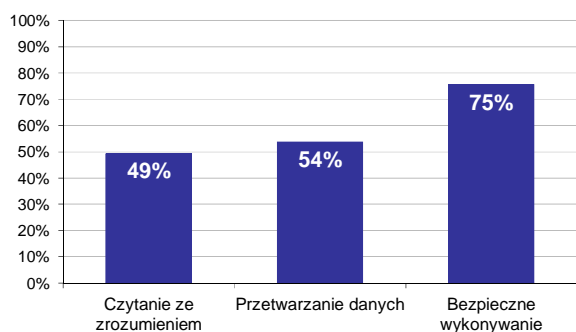

Wykres 2. Poziom spełnienia wymagań egzaminacyjnych w obszarach

Absolwenci zdający część I etapu pisemnego najlepiej opanowali wiedzę i umiejętności z obszaru bezpieczne wykonywanie zadań zawodowych. Rozwiązali poprawnie w tym obszarze średnio 75% zadań.

Nieco gorzej zdający rozwiązywali zadania z obszaru przetwarzanie danych liczbowych i operacyjnych, w którym średni poziom spełnienia wymagań egzaminacyjnych wyniósł 54%.

Najmniej zdający radzili sobie z zadaniami z obszaru czytanie ze zrozumieniem. Zdający rozwiązyali w tym obszarze średnio 49% zadań.

Wykres 3 ilustruje stopień opanowania przez absolwentów poszczególnych wymagań egzaminacyjnych dla zawodu *technik technologii odzieży* w części I etapu pisemnego.

**Umiejętności:**

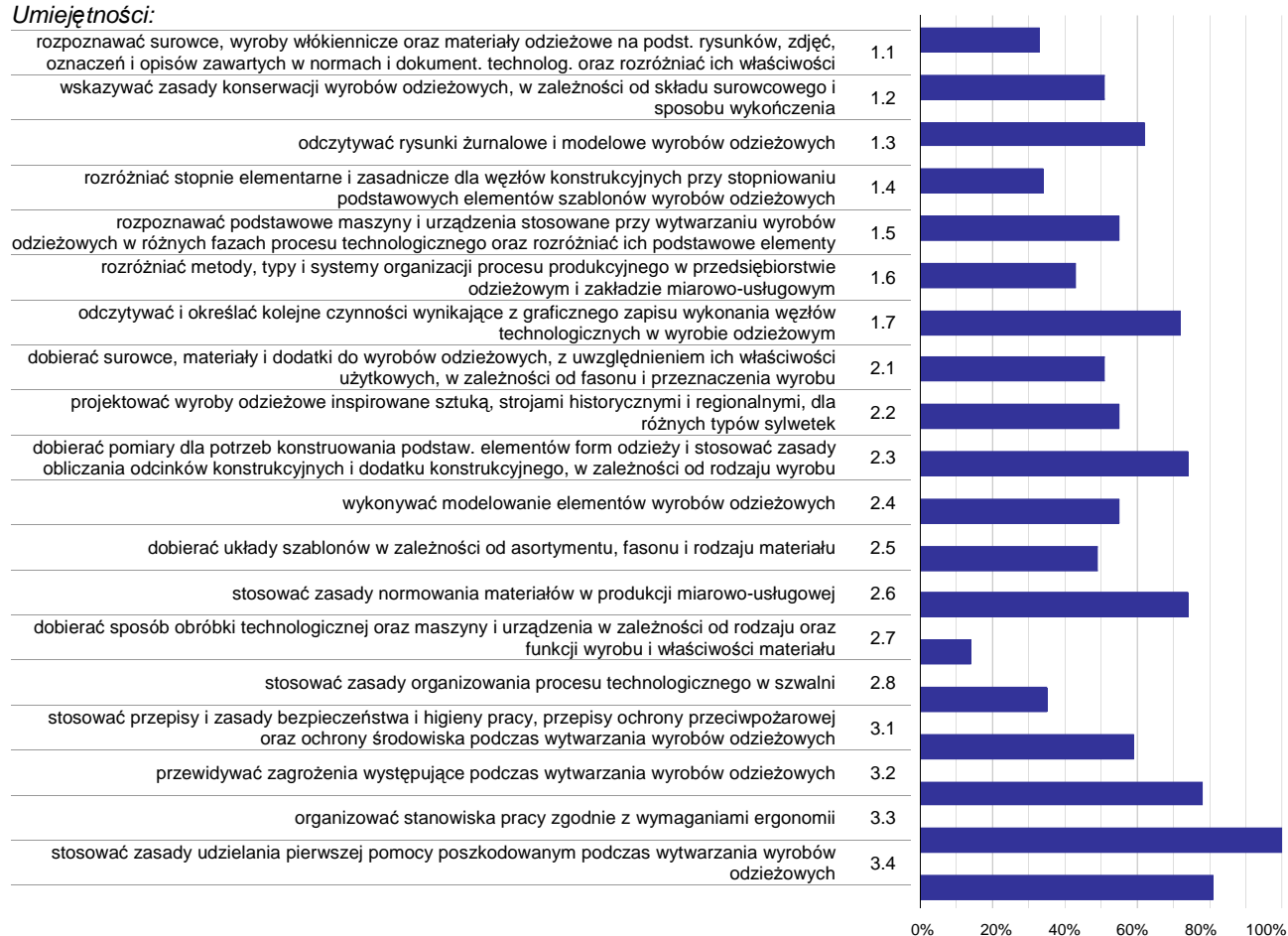

**Wykres 3. Poziom opanowania umiejętności określonych w standardzie wymagań egzaminacyjnych**

Zdający część I etapu pisemnego egzaminu najlepiej opanowali umiejętności:

- 3.3 organizować stanowiska pracy zgodnie z wymaganiami ergonomii (100%),
- 3.4 stosować zasady udzielania pierwszej pomocy poszkodowanym podczas wytwarzania wyrobów odzieżowych (81,13%),
- 3.2 przewidywać zagrożenia występujące podczas wytwarzania wyrobów odzieżowych (78,3%).

Najwięcej trudności sprawiły absolwentom zadania sprawdzające opanowanie umiejętności:

- 2.7 dobierać sposób obróbki technologicznej oraz maszyny i urządzenia w zależności od rodzaju oraz funkcji wyrobu i właściwości materiału (14,15%),
- 1.1 rozpoznawać surowce, wyroby włókiennicze oraz materiały odzieżowe na podst. rysunków, zdjęć, oznaczeń i opisów zawartych w normach i dokument. technolog. oraz rozróżniać ich właściwości (32,78%),
- 1.4 rozróżniać stopnie elementarne i zasadnicze dla węzłów konstrukcyjnych przy stopniowaniu podstawowych elementów szablonów wyrobów odzieżowych (33,65%).

## Analiza wyników części II etapu pisemnego

Tabela 4. Podstawowe dane statystyczne wyników egzaminu - część II etapu pisemnego

Liczba zdających	Średnia łatwość zadań	Średni wynik	Modalna	Najwyższy wynik	Najniższy wynik	Rozstęp	Odchylenie standardowe
106	0,6	11,1	11	16 (80%)	4 (20%)	12	2,5

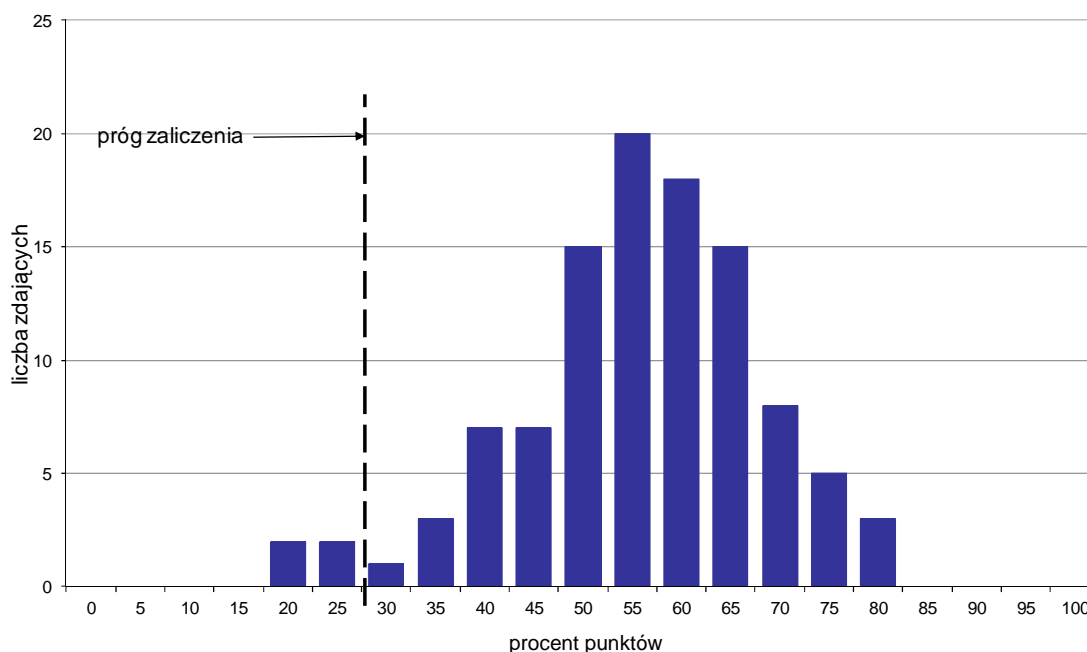

Wykres 4. Rozkład wyników części II etapu pisemnego

W części II etapu pisemnego zdający uzyskiwali przeciętnie 11,1 punktów, rozwiązując poprawnie średnio 55,5% zadań testowych. Najczęściej powtarzał się wynik 11 punktów (Tabela 4).

Próg zaliczenia na poziomie co najmniej 30%, wynoszący 6 punktów dla części II etapu pisemnego, przekroczyli 102 osoby czyli 96,23% zdających. Najwyższy wynik - 16 punktów (80%) uzyskało 3 zdających, a najniższy 4 punkty (20%) - 2 zdających (Wykres 4).

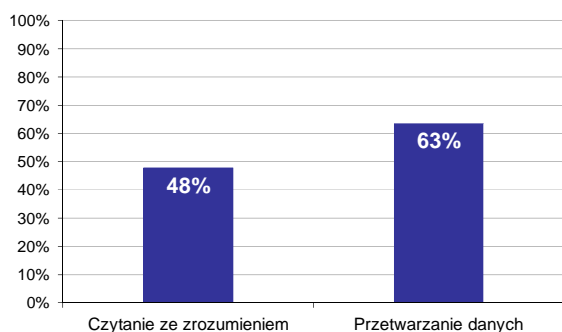

Wykres 5. Poziom spełnienia wymagań egzaminacyjnych w obszarach

Absolwenci zdający część II etapu pisemnego najlepiej opanowali wiedzę i umiejętności z obszaru przetwarzanie danych liczbowych i operacyjnych. Rozwiązali poprawnie w tym obszarze średnio 63% zadań.

Nieco więcej problemów zdający mieli z zadaniami z obszaru czytanie ze zrozumieniem, w którym średni poziom spełnienia wymagań egzaminacyjnych wyniósł 48%.

Poniższy wykres obrazuje, w jakim stopniu absolwenci zdający część II etapu pisemnego spełnili wymagania określone w standardzie wymagań egzaminacyjnych.

**Umiejętności:**

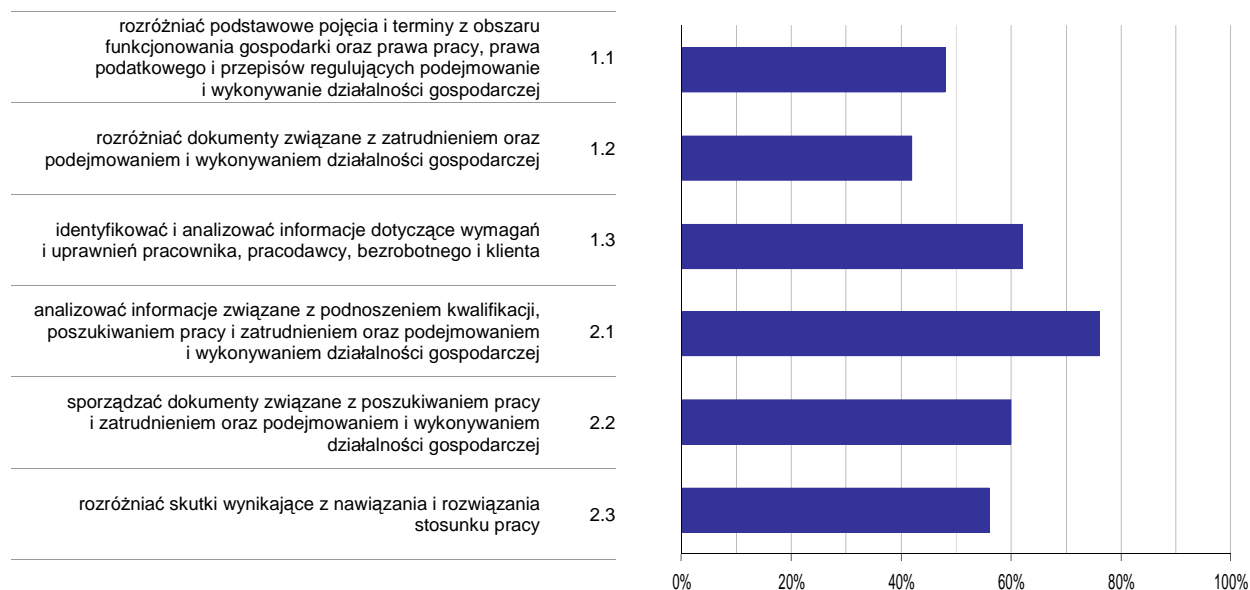

**Wykres 6. Poziom opanowania umiejętności określonych w standardzie wymagań egzaminacyjnych**

Zdający część II etapu pisemnego egzaminu najlepiej opanowali umiejętności:

- 2.1 analizować informacje związane z podnoszeniem kwalifikacji, poszukiwaniem pracy i zatrudnieniem oraz podejmowaniem i wykonywaniem działalności gospodarczej (76,42%),
- 1.3 identyfikować i analizować informacje dotyczące wymagań i uprawnień pracownika, pracodawcy, bezrobotnego i klienta (62,26%).

Najwięcej trudności sprawiły absolwentom zadania sprawdzające opanowanie umiejętności:

- 1.2 rozdzielić dokumenty związane z zatrudnieniem oraz podejmowaniem i wykonywaniem działalności gospodarczej (41,82%),
- 1.1 rozdzielić podstawowe pojęcia i terminy z obszaru funkcjonowania gospodarki oraz prawa pracy, prawa podatkowego i przepisów regulujących podejmowanie i wykonywanie działalności gospodarczej (48,43%).

## Analiza wyników etapu praktycznego

Tabela 5. Podstawowe dane statystyczne wyników egzaminu - etap praktyczny

Liczba zdających	Średni wynik	Modalna	Najwyższy wynik	Najniższy wynik	Rozstęp	Odchylenie standardowe
103	71,8%	75,0%	100,0%	25,0%	75,0%	18,9%

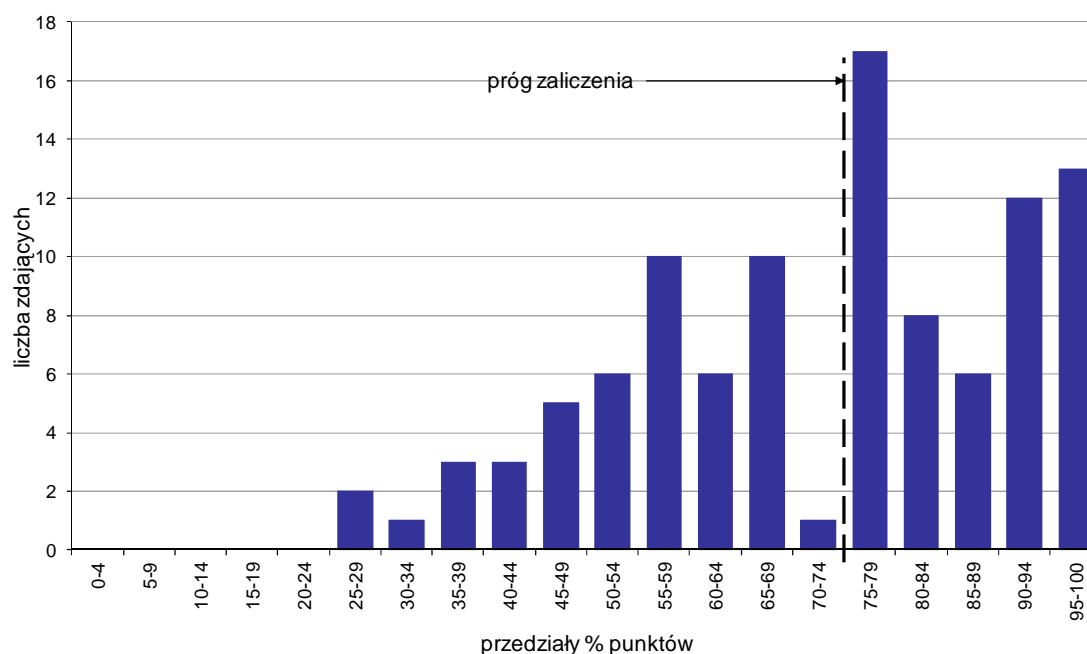

Wykres 7. Rozkład wyników etapu praktycznego

Absolwenci, którzy przystąpili do etapu praktycznego egzaminu zawodowego uzyskali średnio 71,8% punktów. Najczęściej powtarzał się wynik 75% punktów (Tabela 5).

Próg zaliczenia etapu praktycznego określony na poziomie co najmniej 75% punktów możliwych do uzyskania przekroczyło 56 absolwentów, co stanowi 54,37% zdających etap praktyczny. Najwyższy wynik - 100% punktów uzyskało 2 zdających, a najniższy 25% punktów - również 2 zdających (Wykres 7).

Prace egzaminacyjne sprawdzane i oceniane były przez zewnętrznych egzaminatorów zgodnie z ustalonymi centralnie kryteriami oceniania.

W pracy egzaminacyjnej ocenie podlegały:

- I Tytuł pracy egzaminacyjnej
- II Założenia do projektu realizacji prac
- III Wykaz materiałów i dodatków krawieckich niezbędnych do wykonania bluzki
- IV Typy produkcji odzieży, metody i systemy organizacji produkcji z uzasadnieniem oraz dobrane techniki z uwzględnieniem ich zastosowania
- V Opis procesu technologicznego wytwarzania bluzki w krojowni i szwalni
- VI Graficzny schemat przyszycia karczka do tyłu bluzki z zaznaczeniem elementów bluzki i wskazaniem miejsc przesyć
- VII Wykaz maszyn i urządzeń niezbędnych do wykonania bluzki wraz z parametrami technologicznymi oraz parametry obróbki termicznej i warunki konserwacji bluzki
- VIII Praca egzaminacyjna jako całość

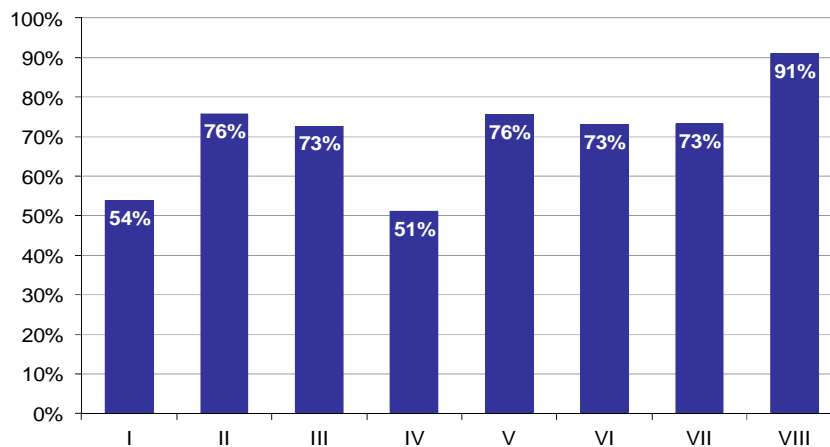

**Wykres 8. Poziom spełnienia wymagań egzaminacyjnych w poszczególnych elementach pracy egzaminacyjnej**

Absolwenci zdający etap praktyczny egzaminu najlepiej radzili sobie z opracowaniem następujących elementów pracy egzaminacyjnej:

- VIII Praca egzaminacyjna jako całość (90,94%),
- II Założenia do projektu realizacji prac (75,81%).

Najtrudniejsze okazały się dla nich elementy:

- IV Typy produkcji odzieży, metody i systemy organizacji produkcji z uzasadnieniem oraz dobrane techniki z uwzględnieniem ich zastosowania (51,05%),
- I Tytuł pracy egzaminacyjnej (53,72%).

# TECHNIK TELEKOMUNIKACJI 311[37]

Do egzaminu zgłoszonych zostało: 30

Przystąpiło łącznie: 28

ETAP PISEMNY		ETAP PRAKTYCZNY		DYPLOM * POTWIERDZAJĄCY KWALIFIKACJE ZAWODOWE
przystąpiło	zdało	przystąpiło	zdało	otrzymało
25	16	25	13	10
	64,0%		52,0%	45,5%

Tabela 1. Wyniki egzaminu potwierdzającego kwalifikacje zawodowe z podziałem na typy szkół

Typ szkoły	Etap pisemny			Etap praktyczny			Dyplom *	
	Przystąpiło	Zdało	Zdało %	Przystąpiło	Zdało	Zdało %	Otrzymało	Otrzymało %
Technikum	25	16	64,0%	25	13	52,0%	10	45,5%
Szkoła Policealna	0			0				
Technikum Uzupełniające	0			0				

Tabela 2. Wyniki egzaminu potwierdzającego kwalifikacje zawodowe z podziałem na szkoły publiczne i niepubliczne

Typ szkoły	Etap pisemny			Etap praktyczny			Dyplom *	
	Przystąpiło	Zdało	Zdało %	Przystąpiło	Zdało	Zdało %	Otrzymało	Otrzymało %
Publiczna	25	16	64,0%	25	13	52,0%	10	45,5%
Niepubliczna	0			0				

\* dotyczy zdających, którzy przystąpili do obu etapów egzaminu



## Analiza wyników części I etapu pisemnego

Tabela 3. Podstawowe dane statystyczne wyników egzaminu - część I etapu pisemnego

Liczba zdających	Średnia łatwość zadań	Średni wynik	Modalna	Najwyższy wynik	Najniższy wynik	Rozstęp	Odchylenie standardowe
25	0,5	27,0	19	41 (82%)	13 (26%)	28	7,3

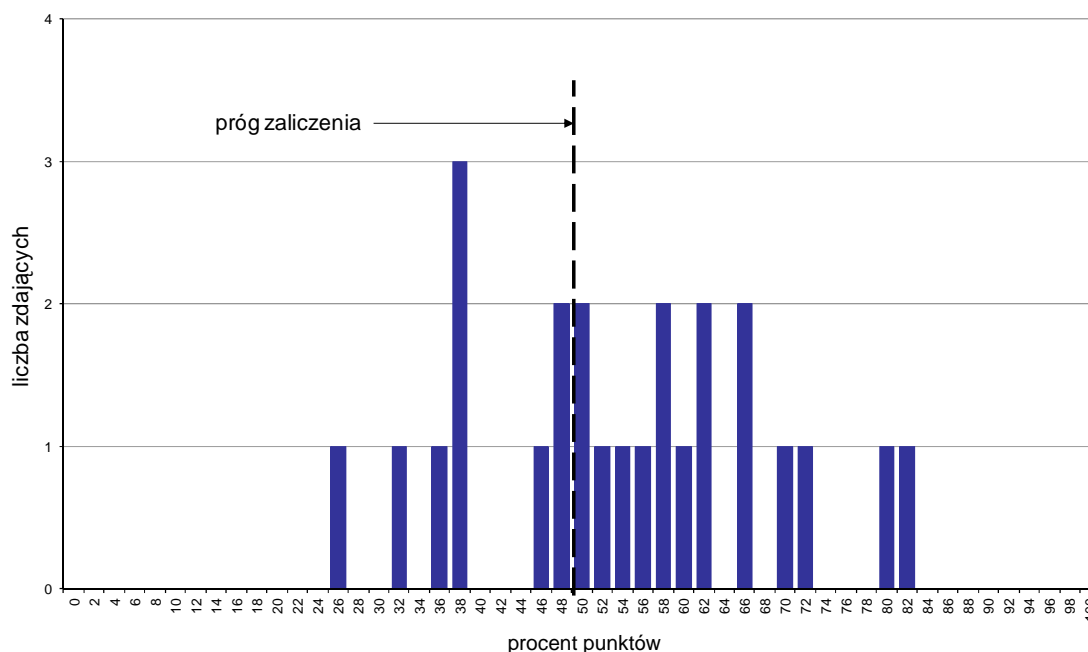

Wykres 1. Rozkład wyników części I etapu pisemnego

W części I etapu pisemnego zdający uzyskiwali przeciętnie 27 punktów, rozwiązując poprawnie średnio 54% zadań testowych. Najczęściej powtarzał się wynik 19 punktów (Tabela 3).

Próg zaliczenia na poziomie co najmniej 50%, wynoszący 25 punktów dla części I etapu pisemnego, przekroczyło 16 osób czyli 64% zdających. Najwyższy wynik - 41 punktów (82%) uzyskał 1 zdający, a najniższy 13 punktów (26%) - również 1 zdający (Wykres 1).

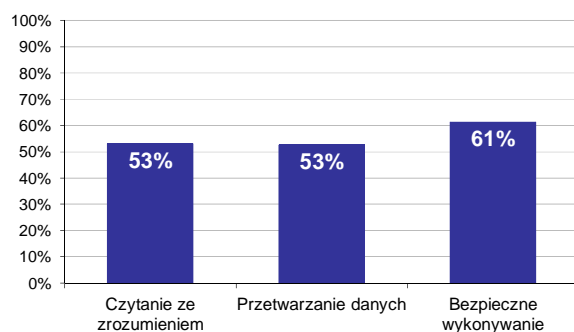

Wykres 2. Poziom spełnienia wymagań egzaminacyjnych w obszarach

Absolwenci zdający część I etapu pisemnego najlepiej opanowali wiedzę i umiejętności z obszaru bezpieczne wykonywanie zadań zawodowych. Rozwiązali poprawnie w tym obszarze średnio 61% zadań.

Nieco gorzej zdający poradzili sobie z zadaniami z pozostałych dwóch obszarów (czytanie ze zrozumieniem oraz przetwarzanie danych liczbowych i operacyjnych), w których średni poziom spełnienia wymagań egzaminacyjnych wyniósł 53%.

Wykres 3 ilustruje stopień opanowania przez absolwentów poszczególnych wymagań egzaminacyjnych dla zawodu *technik telekomunikacji* w części I etapu pisemnego.

**Umiejętności:**

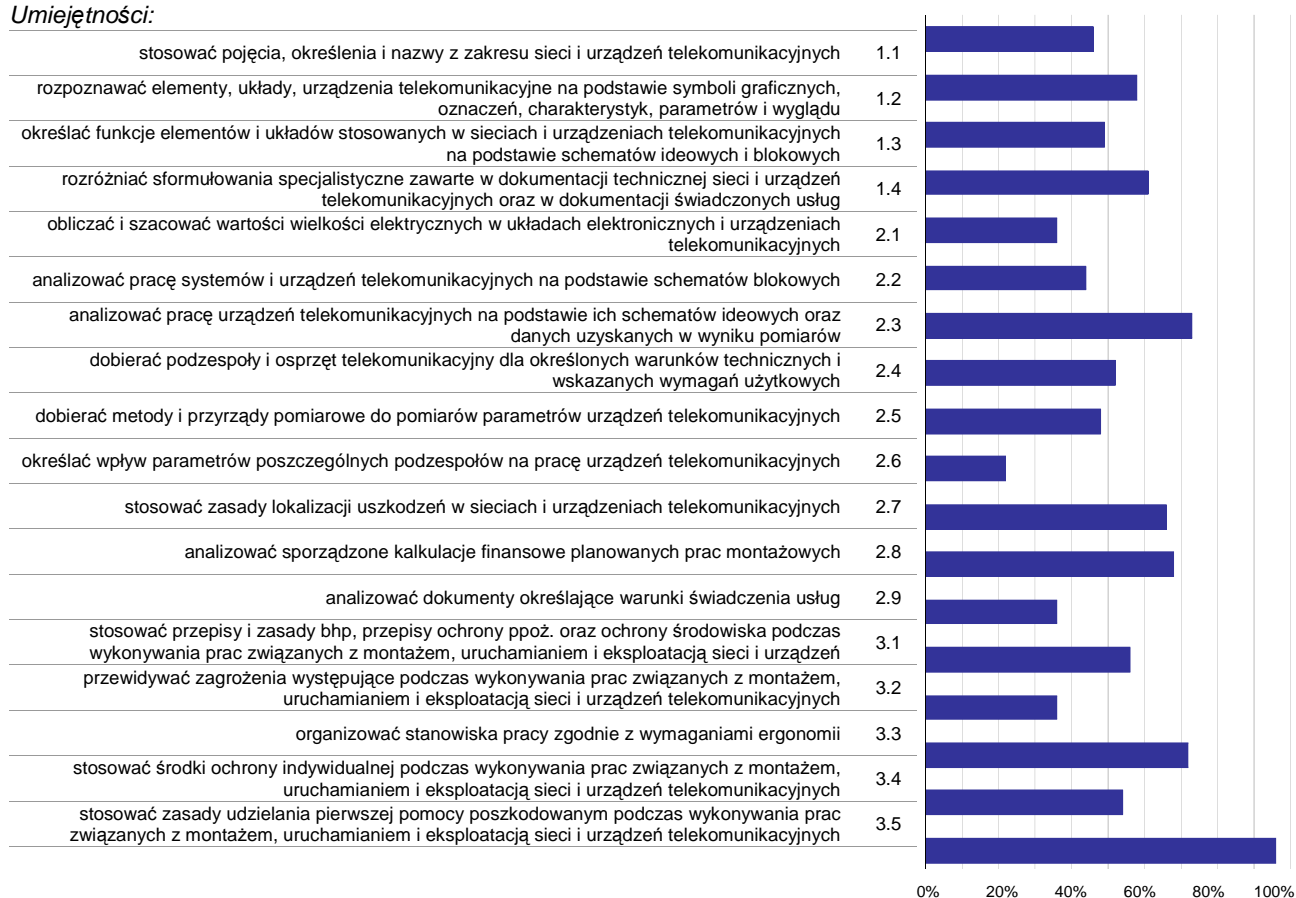

**Wykres 3. Poziom opanowania umiejętności określonych w standardzie wymagań egzaminacyjnych**

Zdający część I etapu pisemnego egzaminu najlepiej opanowali umiejętności:

- 3.5 stosować zasady udzielania pierwszej pomocy poszkodowanym podczas wykonywania prac związanych z montażem, uruchamianiem i eksploatacją sieci i urządzeń telekomunikacyjnych (96%),
- 2.3 analizować pracę urządzeń telekomunikacyjnych na podstawie ich schematów ideowych oraz danych uzyskanych w wyniku pomiarów (73,33%),
- 3.3 organizować stanowiska pracy zgodnie z wymaganiami ergonomii (72%).

Najwięcej trudności sprawiły absolwentom zadania sprawdzające opanowanie umiejętności:

- 2.6 określać wpływ parametrów poszczególnych podzespołów na pracę urządzeń telekomunikacyjnych (22%),
- 3.2 przewidywać zagrożenia występujące podczas wykonywania prac związanych z montażem, uruchamianiem i eksploatacją sieci i urządzeń telekomunikacyjnych (36%),
- 2.9 analizować dokumenty określające warunki świadczenia usług (36%).

## Analiza wyników części II etapu pisemnego

Tabela 4. Podstawowe dane statystyczne wyników egzaminu - część II etapu pisemnego

Liczba zdających	Średnia łatwość zadań	Średni wynik	Modalna	Najwyższy wynik	Najniższy wynik	Rozstęp	Odchylenie standardowe
25	0,6	12,0	12	17 (85%)	7 (35%)	10	2,4

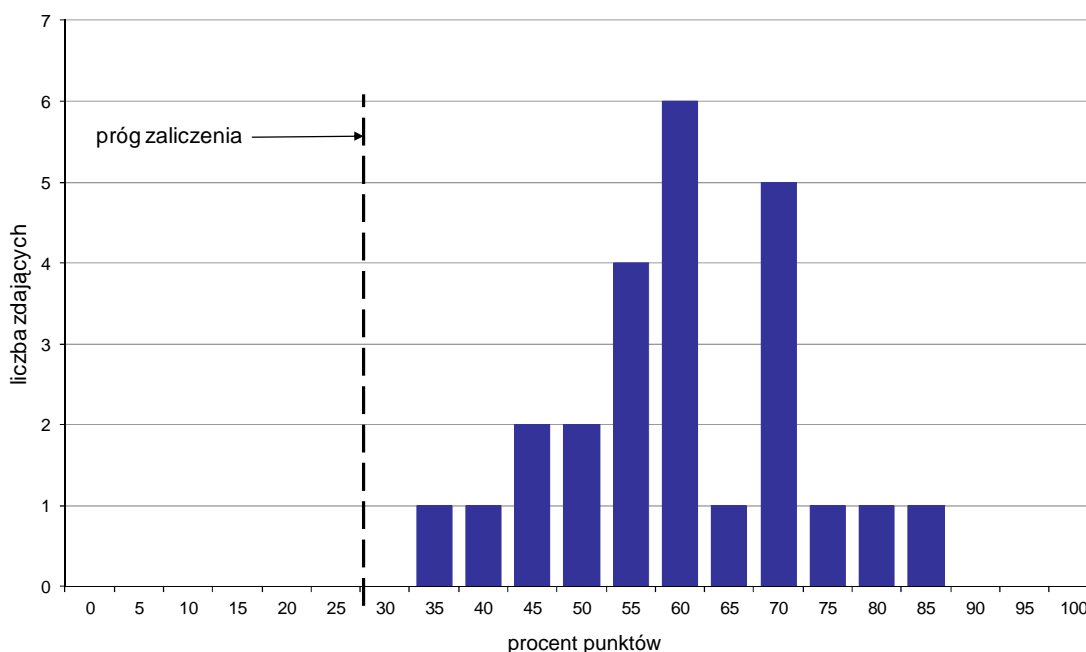

Wykres 4. Rozkład wyników części II etapu pisemnego

W części II etapu pisemnego zdający uzyskiwali przeciętnie 12 punktów, rozwiązując poprawnie średnio 60% zadań testowych. Najczęściej powtarzał się wynik 12 punktów (Tabela 4).

Próg zaliczenia na poziomie co najmniej 30%, wynoszący 6 punktów dla części II etapu pisemnego, przekroczyło 25 osób czyli 100% zdających. Najwyższy wynik - 17 punktów (85%) uzyskał 1 zdający, a najniższy 7 punktów (35%) - również 1 zdający (Wykres 4).

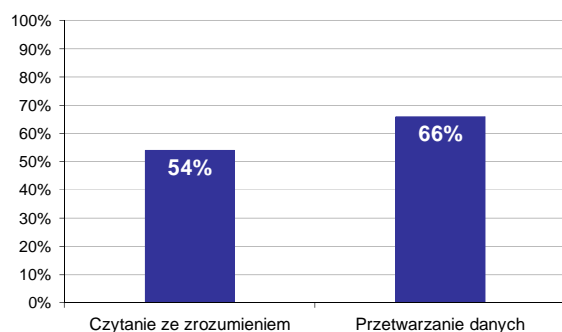

Wykres 5. Poziom spełnienia wymagań egzaminacyjnych w obszarach

Absolwenci zdający część II etapu pisemnego najlepiej opanowali wiedzę i umiejętności z obszaru przetwarzanie danych liczbowych i operacyjnych. Rozwiązali poprawnie w tym obszarze średnio 66% zadań.

Nieco więcej problemów zdający mieli z zadaniami z obszaru czytanie ze zrozumieniem, w którym średni poziom spełnienia wymagań egzaminacyjnych wyniósł 54%.

Poniższy wykres obrazuje, w jakim stopniu absolwenci zdający część II etapu pisemnego spełnili wymagania określone w standardzie wymagań egzaminacyjnych.

**Umiejętności:**

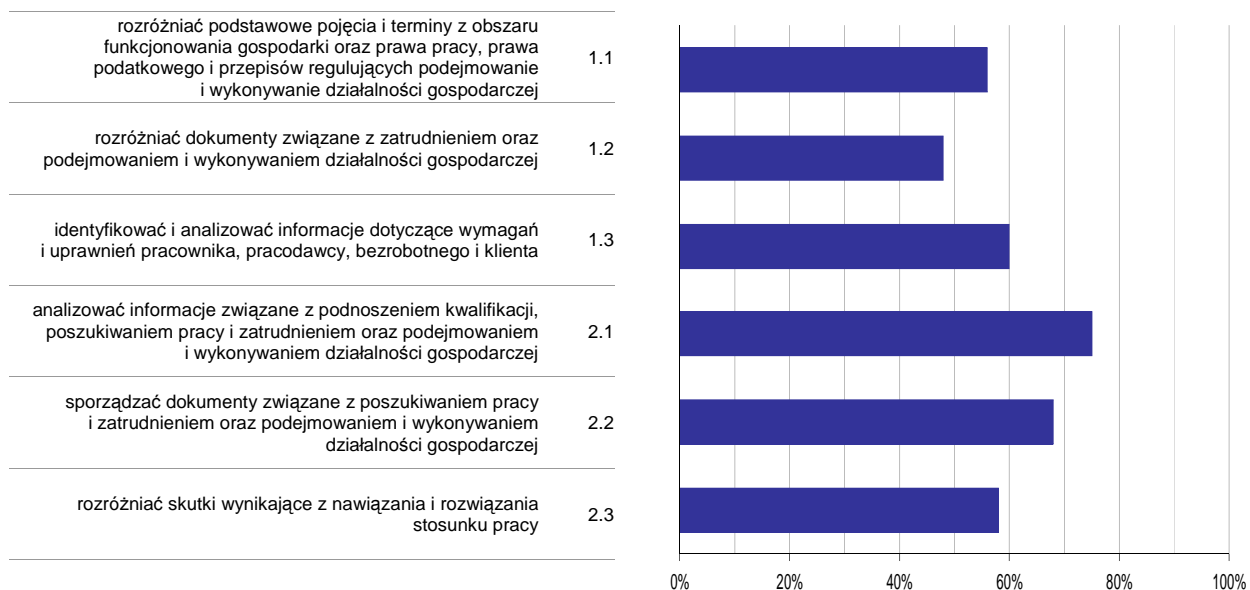

**Wykres 6. Poziom opanowania umiejętności określonych w standardzie wymagań egzaminacyjnych**

Zdający część II etapu pisemnego egzaminu najlepiej opanowali umiejętności:

- 2.1 analizować informacje związane z podnoszeniem kwalifikacji, poszukiwaniem pracy i zatrudnieniem oraz podejmowaniem i wykonywaniem działalności gospodarczej (74,67%),
- 2.2 sporządzać dokumenty związane z poszukiwaniem pracy i zatrudnieniem oraz podejmowaniem i wykonywaniem działalności gospodarczej (68%).

Najwięcej trudności sprawiły absolwentom zadania sprawdzające opanowanie umiejętności:

- 1.2 rozdzielić dokumenty związane z zatrudnieniem oraz podejmowaniem i wykonywaniem działalności gospodarczej (48%),
- 1.1 rozdzielić podstawowe pojęcia i terminy z obszaru funkcjonowania gospodarki oraz prawa pracy, prawa podatkowego i przepisów regulujących podejmowanie i wykonywanie działalności gospodarczej (56%).

## Analiza wyników etapu praktycznego

Tabela 5. Podstawowe dane statystyczne wyników egzaminu - etap praktyczny

Liczba zdających	Średni wynik	Modalna	Najwyższy wynik	Najniższy wynik	Rozstęp	Odchylenie standardowe
25	59,8%	---	92,0%	19,0%	73,0%	24,4%

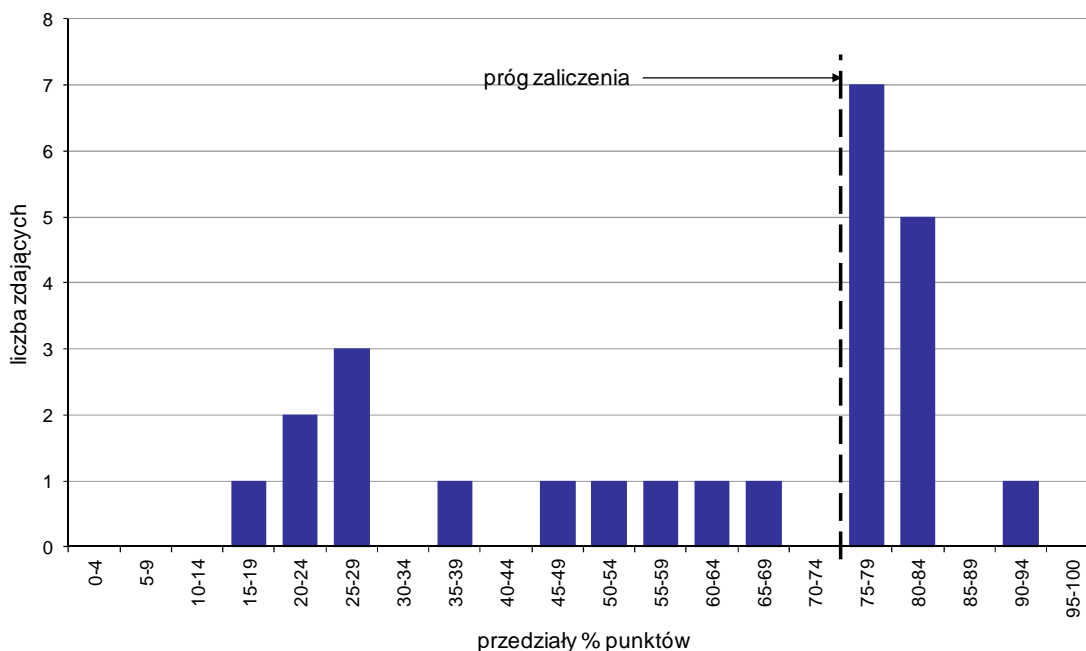

Wykres 7. Rozkład wyników etapu praktycznego

Absolwenci, którzy przystąpili do etapu praktycznego egzaminu zawodowego uzyskali średnio 59,8% punktów (Tabela 5).

Próg zaliczenia etapu praktycznego określony na poziomie co najmniej 75% punktów możliwych do uzyskania przekroczyło 13 absolwentów, co stanowi 52% zdających etap praktyczny. Najwyższy wynik - 92% punktów uzyskał 1 zdający, a najniższy 19% punktów - również 1 zdający (Wykres 7).

Prace egzaminacyjne sprawdzane i oceniane były przez zewnętrznych egzaminatorów zgodnie z ustalonymi centralnie kryteriami oceniania.

W pracy egzaminacyjnej ocenie podlegały:

- I Tytuł pracy egzaminacyjnej
- II Założenia do projektu realizacji prac
- III Wykaz działań związanych z kontrolą urządzenia
- IV Schematy układów pomiarowych oraz wykaz przyrządów niezbędnych do przeprowadzenia pomiarów
- V Zalecenia dotyczące instalacji i eksploatacji urządzenia
- VI Dokumentacja z wykonanych prac
- VII Wnioski dotyczące poprawności wykonania zadania oraz wskazania dotyczące dalszych prac
- VIII Praca egzaminacyjna jako całość

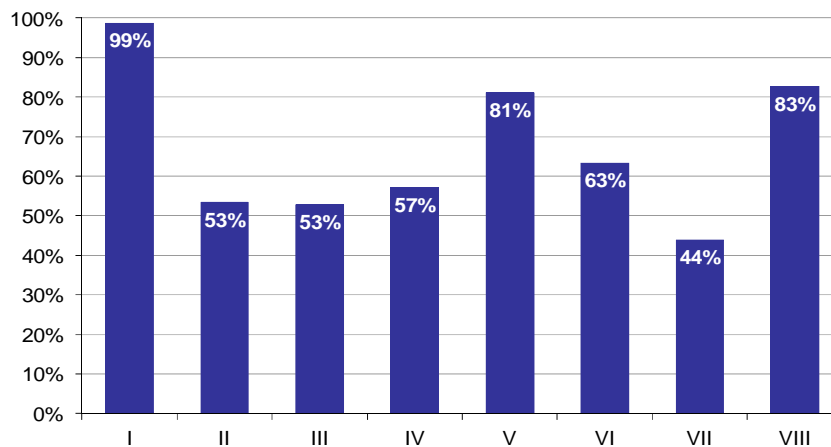

**Wykres 8. Poziom spełnienia wymagań egzaminacyjnych w poszczególnych elementach pracy egzaminacyjnej**

Absolwenci zdający etap praktyczny egzaminu najlepiej radzili sobie z opracowaniem następujących elementów pracy egzaminacyjnej:

- I Tytuł pracy egzaminacyjnej (98,67%),
- VIII Praca egzaminacyjna jako całość (82,67%).

Najtrudniejsze okazały się dla nich elementy:

- VII Wnioski dotyczące poprawności wykonania zadania oraz wskazania dotyczące dalszych prac (44%),
- III Wykaz działań związanych z kontrolą urządzenia (52,8%).

## TECHNIK URZĄDZEŃ SANITARNYCH 311[39]

Do egzaminu zgłoszonych zostało: 91

Przystąpiło łącznie: 78

ETAP PISEMNY		ETAP PRAKTYCZNY		DYPLOM * POTWIERDZAJĄCY KWALIFIKACJE ZAWODOWE
przystąpiło	zdało	przystąpiło	zdało	otrzymało
74	64	78	33	33
	86,5%		42,3%	44,6%

Tabela 1. Wyniki egzaminu potwierdzającego kwalifikacje zawodowe z podziałem na typy szkół

Typ szkoły	Etap pisemny			Etap praktyczny			Dyplom *	
	Przystąpiło	Zdało	Zdało %	Przystąpiło	Zdało	Zdało %	Otrzymało	Otrzymało %
Technikum	68	59	86,8%	72	30	41,7%	30	44,1%
Szkoła Policealna	0			0				
Technikum Uzupelniające	6	5	83,3%	6	3	50,0%	3	50,0%

Tabela 2. Wyniki egzaminu potwierdzającego kwalifikacje zawodowe z podziałem na szkoły publiczne i niepubliczne

Typ szkoły	Etap pisemny			Etap praktyczny			Dyplom *	
	Przystąpiło	Zdało	Zdało %	Przystąpiło	Zdało	Zdało %	Otrzymało	Otrzymało %
Publiczna	74	64	86,5%	78	33	42,3%	33	44,6%
Niepubliczna	0			0				

\* dotyczy zdających, którzy przystąpili do obu etapów egzaminu

## Analiza wyników części I etapu pisemnego

Tabela 3. Podstawowe dane statystyczne wyników egzaminu - część I etapu pisemnego

Liczba zdających	Średnia łatwość zadań	Średni wynik	Modalna	Najwyższy wynik	Najniższy wynik	Rozstęp	Odchylenie standardowe
74	0,6	30,0	34	43 (86%)	16 (32%)	27	5,2

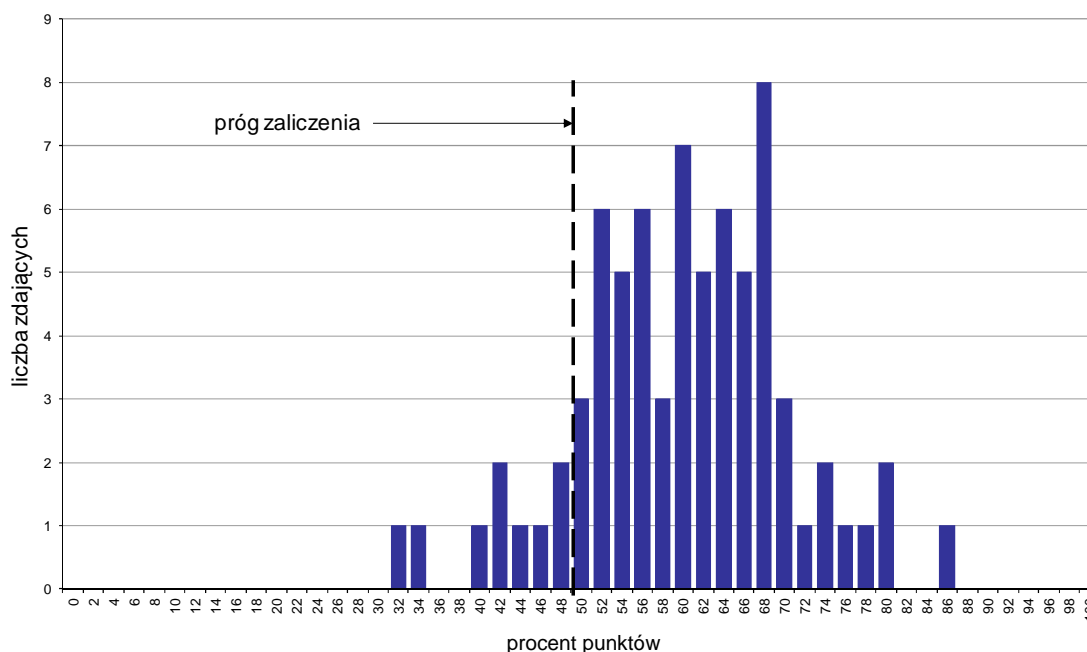

Wykres 1. Rozkład wyników części I etapu pisemnego

W części I etapu pisemnego zdający uzyskiwali przeciętnie 30 punktów, rozwiązując poprawnie średnio 60% zadań testowych. Najczęściej powtarzał się wynik 34 punkty (Tabela 3).

Próg zaliczenia na poziomie co najmniej 50%, wynoszący 25 punktów dla części I etapu pisemnego, przekroczyło 65 osób czyli 87,84% zdających. Najwyższy wynik - 43 punkty (86%) uzyskał 1 zdający, a najniższy 16 punktów (32%) - również 1 zdający (Wykres 1).

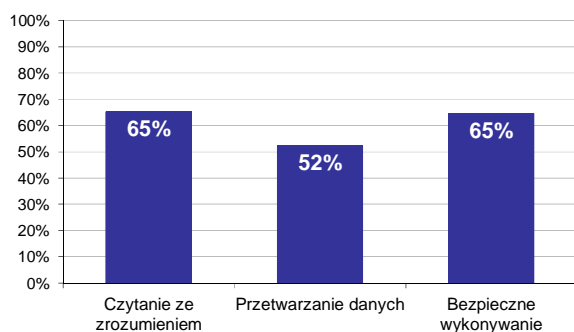

Wykres 2. Poziom spełnienia wymagań egzaminacyjnych w obszarach

Absolwenci zdający część I etapu pisemnego najlepiej opanowali wiedzę i umiejętności z obszaru czytania ze zrozumieniem oraz bezpieczne wykonywanie zadań zawodowych. Rozwiązali poprawnie w tych obszarach średnio 65% zadań.

Najgorzej zdający radzili sobie z zadaniami z obszaru przetwarzanie danych liczbowych i operacyjnych, w którym średni poziom spełnienia wymagań egzaminacyjnych wyniósł 52%.



Wykres 3 ilustruje stopień opanowania przez absolwentów poszczególnych wymagań egzaminacyjnych dla zawodu *technik urządzeń sanitarnych* w części I etapu pisemnego.

**Umiejętności:**



**Wykres 3. Poziom opanowania umiejętności określonych w standardzie wymagań egzaminacyjnych**

Zdający część I etapu pisemnego egzaminu najlepiej opanowali umiejętności:

- 1.5 określać zasady organizacji i zagospodarowania placu budowy (95,95%),
- 1.4 określać sposoby realizacji poszczególnych instalacji oraz sieci sanitarnych (91,89%),
- 1.11 określać zasady wykonywania odbiorów wykonanych sieci oraz instalacji sanitarnych (89,19%).

Najwięcej trudności sprawiły absolwentom zadania sprawdzające opanowanie umiejętności:

- 2.3 dobierać materiały, uzbrojenie, przybory i urządzenia oraz narzędzia i sprzęt potrzebne do wykonania poszczególnych rodzajów instalacji sanitarnych (32,66%),
- 1.9 określać zasady wykonywania i organizacji robót sieciowych oraz instalacyjnych: centralnego ogrzewania, wodnych, kanalizacyjnych, gazowych oraz wentylacyjnych i klimatyzacyjnych (35,14%),
- 1.12 określać zasady wykonywania i organizacji robót remontowych i konserwacyjnych sieci, instalacji i urządzeń sanitarnych (38,74%).

## Analiza wyników części II etapu pisemnego

Tabela 4. Podstawowe dane statystyczne wyników egzaminu - część II etapu pisemnego

Liczba zdających	Średnia łatwość zadań	Średni wynik	Modalna	Najwyższy wynik	Najniższy wynik	Rozstęp	Odchylenie standardowe
74	0,6	11,4	10, 13	16 (80%)	4 (20%)	12	2,4

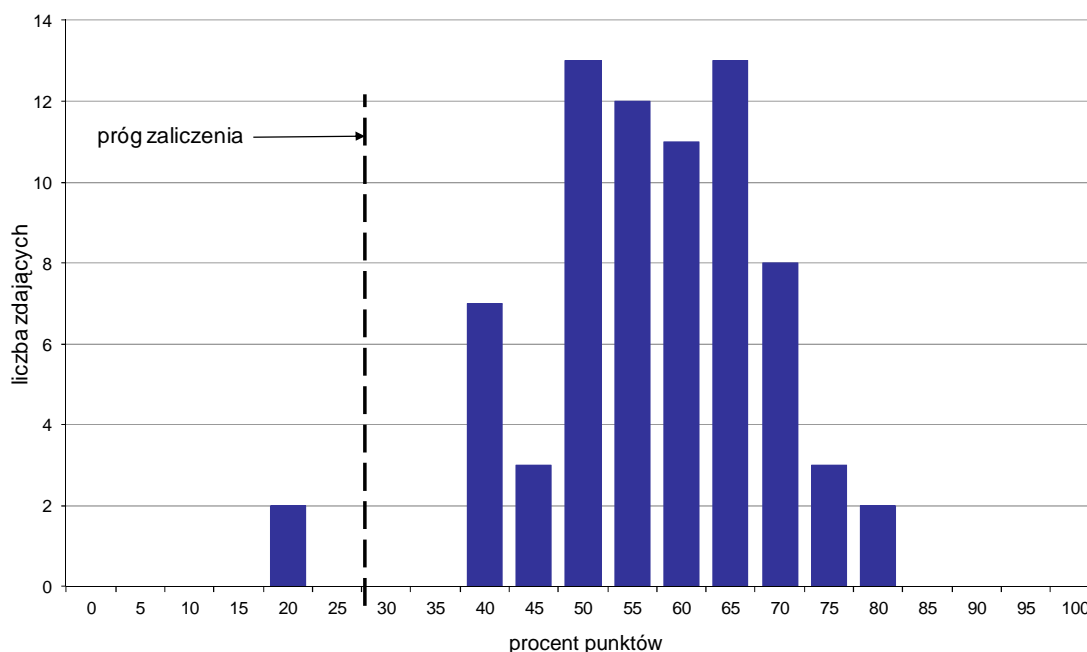

Wykres 4. Rozkład wyników części II etapu pisemnego

W części II etapu pisemnego zdający uzyskiwali przeciętnie 11,4 punktów, rozwiązując poprawnie średnio 57% zadań testowych. Najczęściej powtarzał się wynik 10 oraz 13 punktów (Tabela 4).

Próg zaliczenia na poziomie co najmniej 30%, wynoszący 6 punktów dla części II etapu pisemnego, przekroczyły 72 osoby czyli 97,3% zdających. Najwyższy wynik - 16 punktów (80%) uzyskało 2 zdających, a najniższy 4 punkty (20%) - również 2 zdających (Wykres 4).

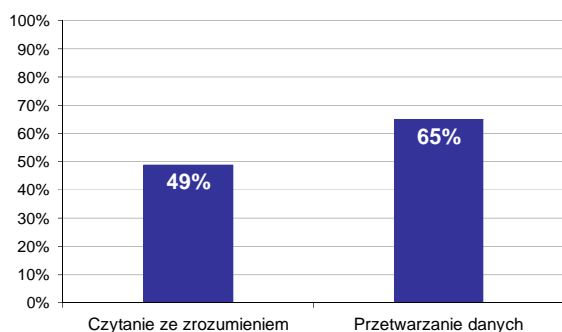

Wykres 5. Poziom spełnienia wymagań egzaminacyjnych w obszarach

Absolwenci zdający część II etapu pisemnego najlepiej opanowali wiedzę i umiejętności z obszaru przetwarzanie danych liczbowych i operacyjnych. Rozwiązali poprawnie w tym obszarze średnio 65% zadań.

Nieco więcej problemów zdający mieli z zadaniami z obszaru czytanie ze zrozumieniem, w którym średni poziom spełnienia wymagań egzaminacyjnych wyniósł 49%.

Poniższy wykres obrazuje, w jakim stopniu absolwenci zdający część II etapu pisemnego spełnili wymagania określone w standardzie wymagań egzaminacyjnych.

**Umiejętności:**

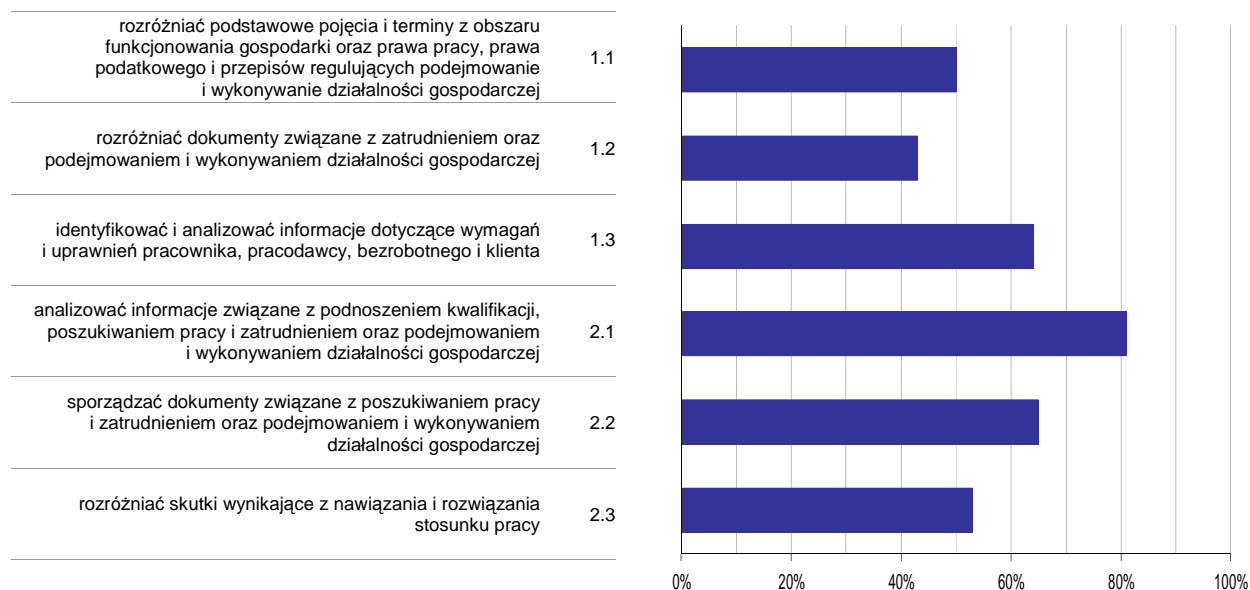

**Wykres 6. Poziom opanowania umiejętności określonych w standardzie wymagań egzaminacyjnych**

Zdający część II etapu pisemnego egzaminu najlepiej opanowali umiejętności:

- 2.1 analizować informacje związane z podnoszeniem kwalifikacji, poszukiwaniem pracy i zatrudnieniem oraz podejmowaniem i wykonywaniem działalności gospodarczej (80,63%),
- 2.2 sporządzać dokumenty związane z poszukiwaniem pracy i zatrudnieniem oraz podejmowaniem i wykonywaniem działalności gospodarczej (65,32%).

Najwięcej trudności sprawiły absolwentom zadania sprawdzające opanowanie umiejętności:

- 1.2 rozdzielić dokumenty związane z zatrudnieniem oraz podejmowaniem i wykonywaniem działalności gospodarczej (42,79%),
- 1.1 rozdzielić podstawowe pojęcia i terminy z obszaru funkcjonowania gospodarki oraz prawa pracy, prawa podatkowego i przepisów regulujących podejmowanie i wykonywanie działalności gospodarczej (49,55%).

## Analiza wyników etapu praktycznego

Tabela 5. Podstawowe dane statystyczne wyników egzaminu - etap praktyczny

Liczba zdających	Średni wynik	Modalna	Najwyższy wynik	Najniższy wynik	Rozstęp	Odchylenie standardowe
78	63,2%	76,0%	96,0%	1,0%	95,0%	18,6%

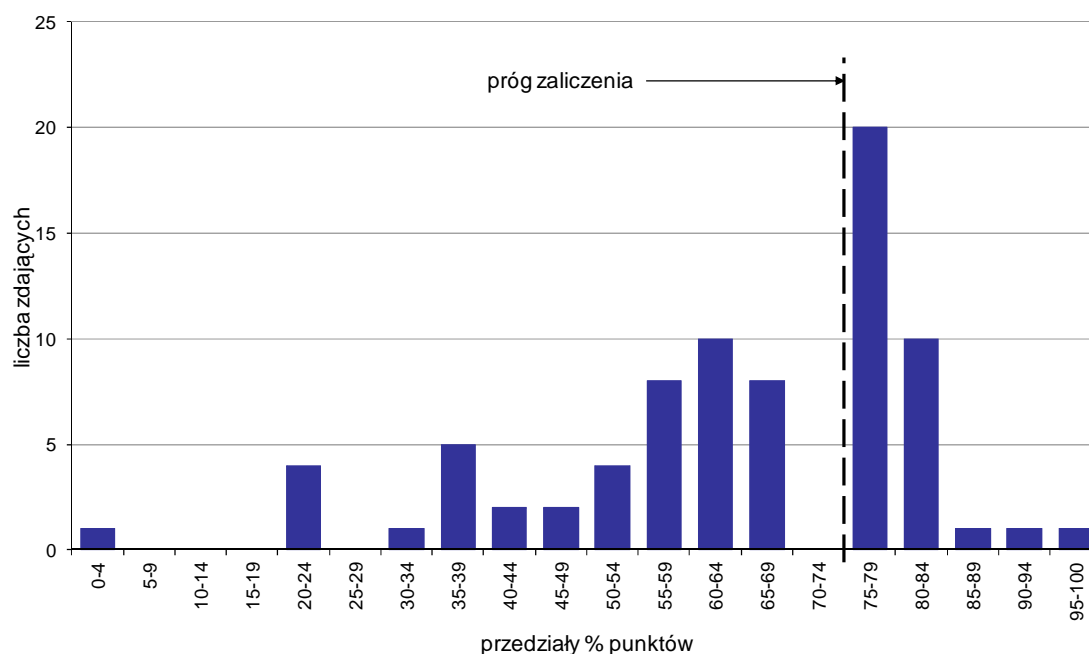

Wykres 7. Rozkład wyników etapu praktycznego

Absolwenci, którzy przystąpili do etapu praktycznego egzaminu zawodowego uzyskali średnio 63,2% punktów. Najczęściej powtarzał się wynik 76% punktów (Tabela 5).

Próg zaliczenia etapu praktycznego określony na poziomie co najmniej 75% punktów możliwych do uzyskania przekroczyło 33 absolwentów, co stanowi 42,31% zdających etap praktyczny. Najwyższy wynik - 96% punktów uzyskał 1 zdający, a najniższy 1% punktów - również 1 zdający (Wykres 7).

Prace egzaminacyjne sprawdzane i oceniane były przez zewnętrznych egzaminatorów zgodnie z ustalonymi centralnie kryteriami oceniania.

W pracy egzaminacyjnej ocenie podlegały:

- I Tytuł pracy egzaminacyjnej
- II Założenia do projektu realizacji prac
- III Dobór grzejników do pokojów 1 i 2, z uwzględnieniem ich mocy cieplnej i maksymalnej wysokości
- IV Rysunki wykonywanej instalacji centralnego ogrzewania
- V Wykaz kolejnych czynności związanych z wykonaniem instalacji c.o. i montażem grzejników
- VI Skład osobowy brygady montażowej oraz wykaz sprzętu i urządzeń niezbędnych do montażu instalacji i grzejników
- VII Obliczenia bezpośredniego kosztu wykonania próby szczelności instalacji na zimno i gorąco z regulacją
- VIII Praca egzaminacyjna jako całość

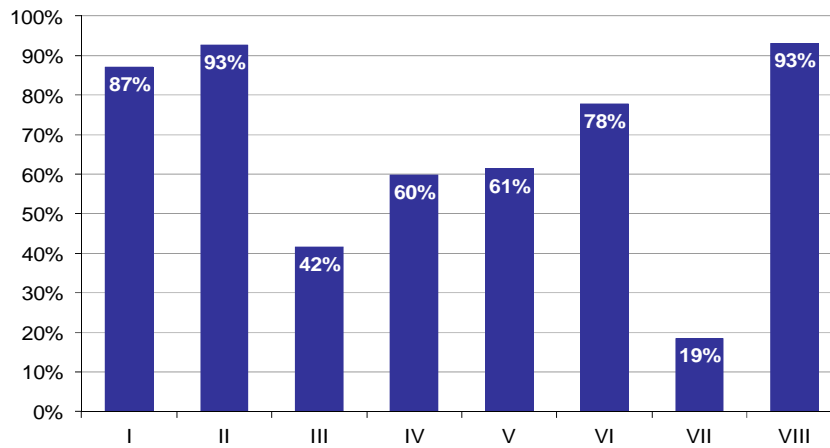

**Wykres 8. Poziom spełnienia wymagań egzaminacyjnych w poszczególnych elementach pracy egzaminacyjnej**

Absolwenci zdający etap praktyczny egzaminu najlepiej radzili sobie z opracowaniem następujących elementów pracy egzaminacyjnej:

- VIII Praca egzaminacyjna jako całość (93,16%),
- II Założenia do projektu realizacji prac (92,63%).

Najtrudniejsze okazały się dla nich elementy:

- VII Obliczenia bezpośredniego kosztu wykonania próby szczelności instalacji na zimno i gorąco z regulacją (18,59%),
- III Dobór grzejników do pokojów 1 i 2, z uwzględnieniem ich mocy cieplnej i maksymalnej wysokości (41,67%).

# TECHNIK WIERTNIK 311[40]

Do egzaminu zgłoszonych zostało: 42

Przystąpiło łącznie: 39

ETAP PISEMNY		ETAP PRAKTYCZNY		DYPLOM * POTWIERDZAJĄCY KWALIFIKACJE ZAWODOWE
przystąpiło	zdało	przystąpiło	zdało	otrzymało
36	36	38	16	16
	100,0%		42,1%	45,7%

Tabela 1. Wyniki egzaminu potwierdzającego kwalifikacje zawodowe z podziałem na typy szkół

Typ szkoły	Etap pisemny			Etap praktyczny			Dyplom *	
	Przystąpiło	Zdało	Zdało %	Przystąpiło	Zdało	Zdało %	Otrzymało	Otrzymało %
Technikum	0			0				
Szkoła Policealna	36	36	100,0%	38	16	42,1%	16	45,7%
Technikum Uzupełniające	0			0				

Tabela 2. Wyniki egzaminu potwierdzającego kwalifikacje zawodowe z podziałem na szkoły publiczne i niepubliczne

Typ szkoły	Etap pisemny			Etap praktyczny			Dyplom *	
	Przystąpiło	Zdało	Zdało %	Przystąpiło	Zdało	Zdało %	Otrzymało	Otrzymało %
Publiczna	36	36	100,0%	38	16	42,1%	16	45,7%
Niepubliczna	0			0				

\* dotyczy zdających, którzy przystąpili do obu etapów egzaminu

## Analiza wyników części I etapu pisemnego

Tabela 3. Podstawowe dane statystyczne wyników egzaminu - część I etapu pisemnego

Liczba zdających	Średnia łatwość zadań	Średni wynik	Modalna	Najwyższy wynik	Najniższy wynik	Rozstęp	Odchylenie standardowe
36	0,7	37,1	34	46 (92%)	29 (58%)	17	4,7

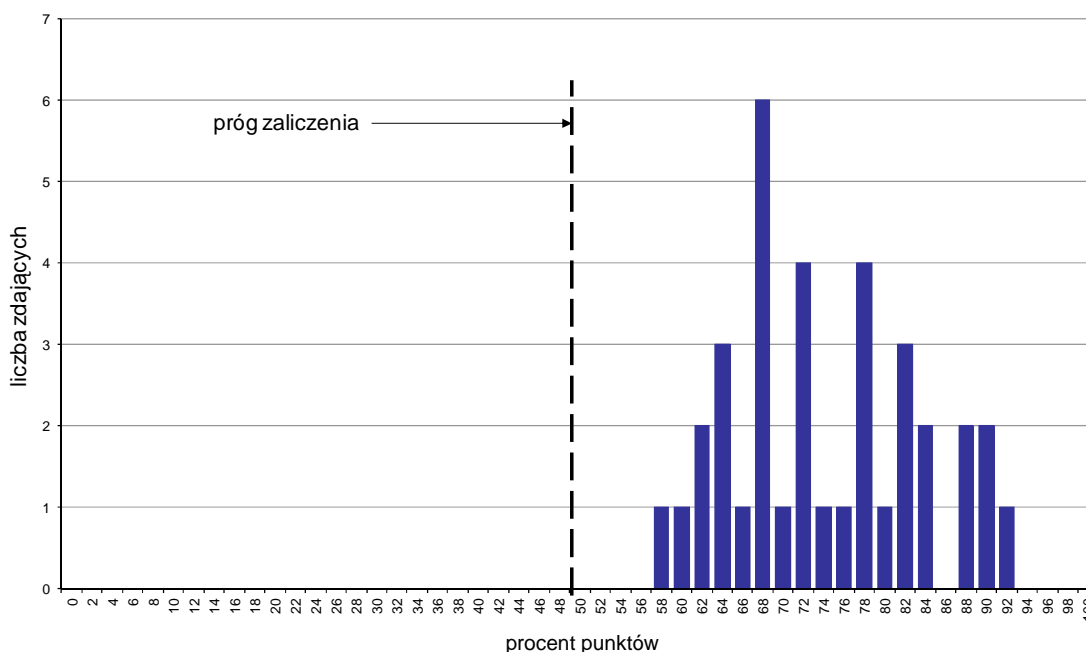

Wykres 1. Rozkład wyników części I etapu pisemnego

W części I etapu pisemnego zdający uzyskiwali przeciętnie 37,1 punktów, rozwiązując poprawnie średnio 74,2% zadań testowych. Najczęściej powtarzał się wynik 34 punkty (Tabela 3).

Próg zaliczenia na poziomie co najmniej 50%, wynoszący 25 punktów dla części I etapu pisemnego, przekroczyło 36 osób czyli 100% zdających. Najwyższy wynik - 46 punktów (92%) uzyskał 1 zdający, a najniższy 29 punktów (58%) - również 1 zdający (Wykres 1).

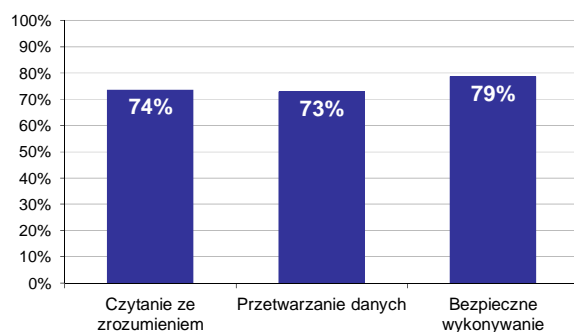

Wykres 2. Poziom spełnienia wymagań egzaminacyjnych w obszarach

Absolwenci zdający część I etapu pisemnego najlepiej opanowali wiedzę i umiejętności z obszaru bezpieczne wykonywanie zadań zawodowych. Rozwiązali poprawnie w tym obszarze średnio 79% zadań.

Nieco gorzej zdający rozwiązywali zadania z obszaru czytanie ze zrozumieniem, w którym średni poziom spełnienia wymagań egzaminacyjnych wyniósł 74%.

Najstąbiej zdający radzili sobie z zadaniami z obszaru przetwarzanie danych liczbowych i operacyjnych. Zdający rozwiązali w tym obszarze średnio 73% zadań.

Wykres 3 ilustruje stopień opanowania przez absolwentów poszczególnych wymagań egzaminacyjnych dla zawodu *technik wierтник* w części I etapu pisemnego.

**Umiejętności:**

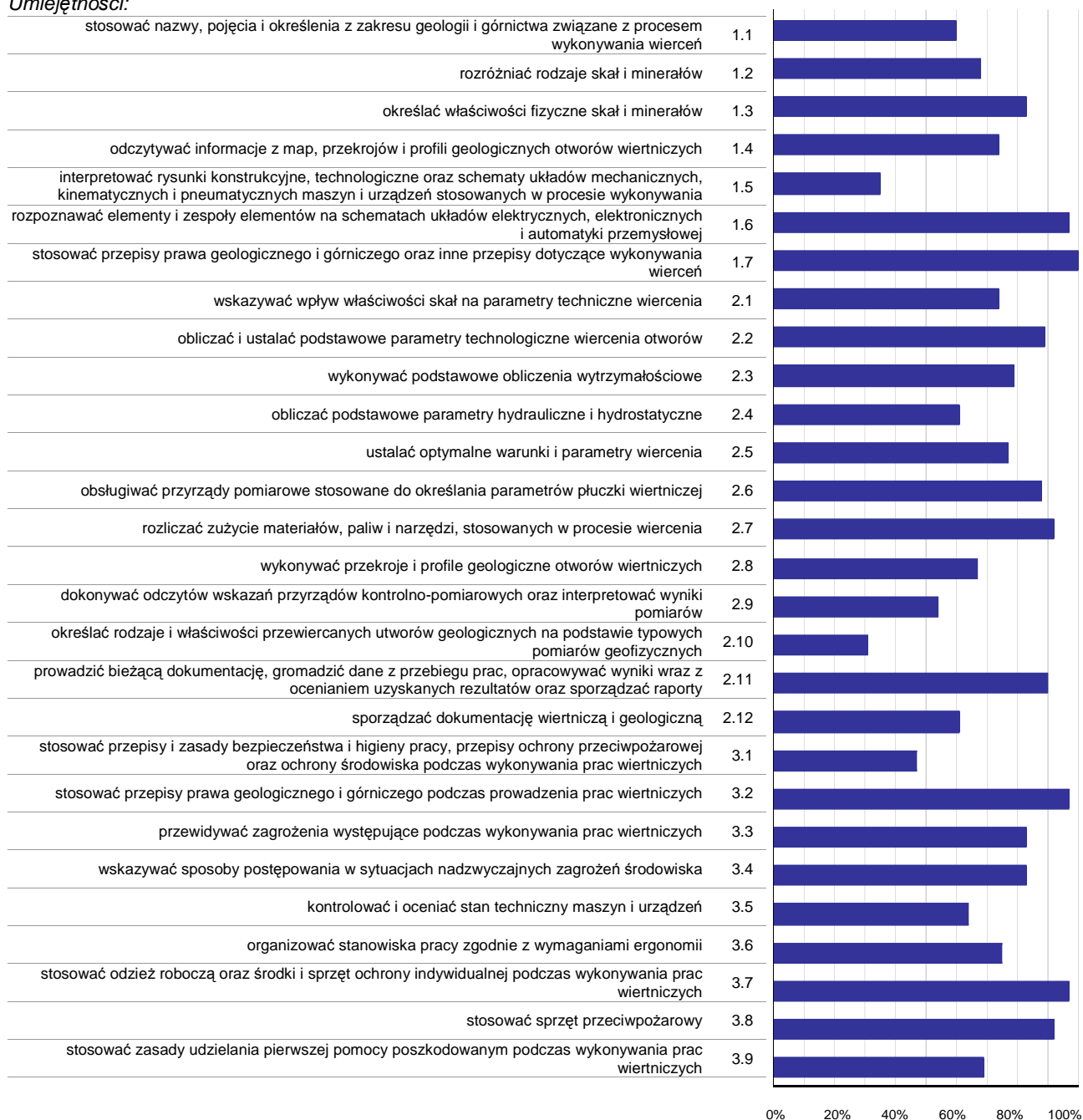

**Wykres 3. Poziom opanowania umiejętności określonych w standardzie wymagań egzaminacyjnych**

Zdający część I etapu pisemnego egzaminu najlepiej opanowali umiejętności:

- 1.7 stosować przepisy prawa geologicznego i górniczego oraz inne przepisy dotyczące wykonywania wierceń (100%),
- 1.6 rozpoznawać elementy i zespoły elementów na schematach układów elektrycznych, elektronicznych i automatyki przemysłowej (97,22%),
- 3.2 stosować przepisy prawa geologicznego i górniczego podczas prowadzenia prac wiertniczych (97,22%).

Najwięcej trudności sprawiły absolwentom zadania sprawdzające opanowanie umiejętności:



- 2.10 określać rodzaje i właściwości przewiercanych utworów geologicznych na podstawie typowych pomiarów geofizycznych (30,56%),
- 1.5 interpretować rysunki konstrukcyjne, technologiczne oraz schematy układów mechanicznych, kinematycznych i pneumatycznych maszyn i urządzeń stosowanych w procesie wykonywania wierceń (34,72%),
- 3.1 stosować przepisy i zasady bezpieczeństwa i higieny pracy, przepisy ochrony przeciwpożarowej oraz ochrony środowiska podczas wykonywania prac wiertniczych (47,22%).

## Analiza wyników części II etapu pisemnego

Tabela 4. Podstawowe dane statystyczne wyników egzaminu - część II etapu pisemnego

Liczba zdających	Średnia łatwość zadań	Średni wynik	Modalna	Najwyższy wynik	Najniższy wynik	Rozstęp	Odchylenie standardowe
36	0,7	14,0	---	18 (90%)	8 (40%)	10	2,7

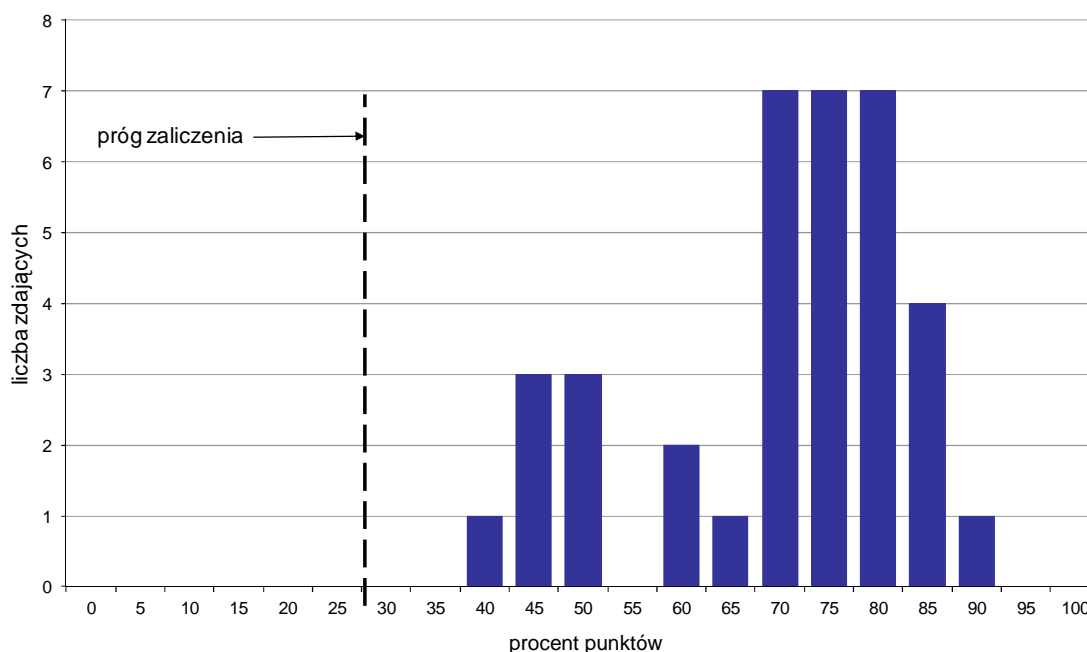

Wykres 4. Rozkład wyników części II etapu pisemnego

W części II etapu pisemnego zdający uzyskiwali przeciętnie 14 punktów, rozwiązując poprawnie średnio 70% zadań testowych (Tabela 4).

Próg zaliczenia na poziomie co najmniej 30%, wynoszący 6 punktów dla części II etapu pisemnego, przekroczyło 36 osób czyli 100% zdających. Najwyższy wynik - 18 punktów (90%) uzyskał 1 zdający, a najniższy 8 punktów (40%) - również 1 zdający (Wykres 4).

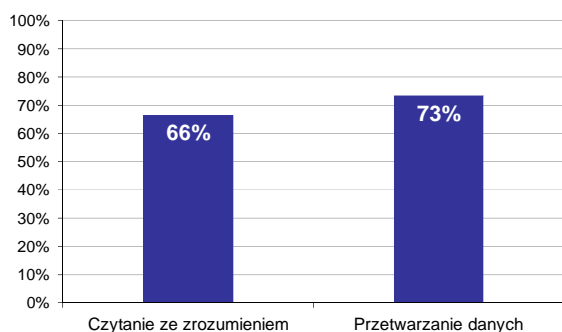

Wykres 5. Poziom spełnienia wymagań egzaminacyjnych w obszarach

Absolwenci zdający część II etapu pisemnego najlepiej opanowali wiedzę i umiejętności z obszaru przetwarzanie danych liczbowych i operacyjnych. Rozwiązali poprawnie w tym obszarze średnio 73% zadań.

Nieco więcej problemów zdający mieli z zadaniami z obszaru czytanie ze zrozumieniem, w którym średni poziom spełnienia wymagań egzaminacyjnych wyniósł 66%.

Poniższy wykres obrazuje, w jakim stopniu absolwenci zdający część II etapu pisemnego spełnili wymagania określone w standardzie wymagań egzaminacyjnych.

**Umiejętności:**

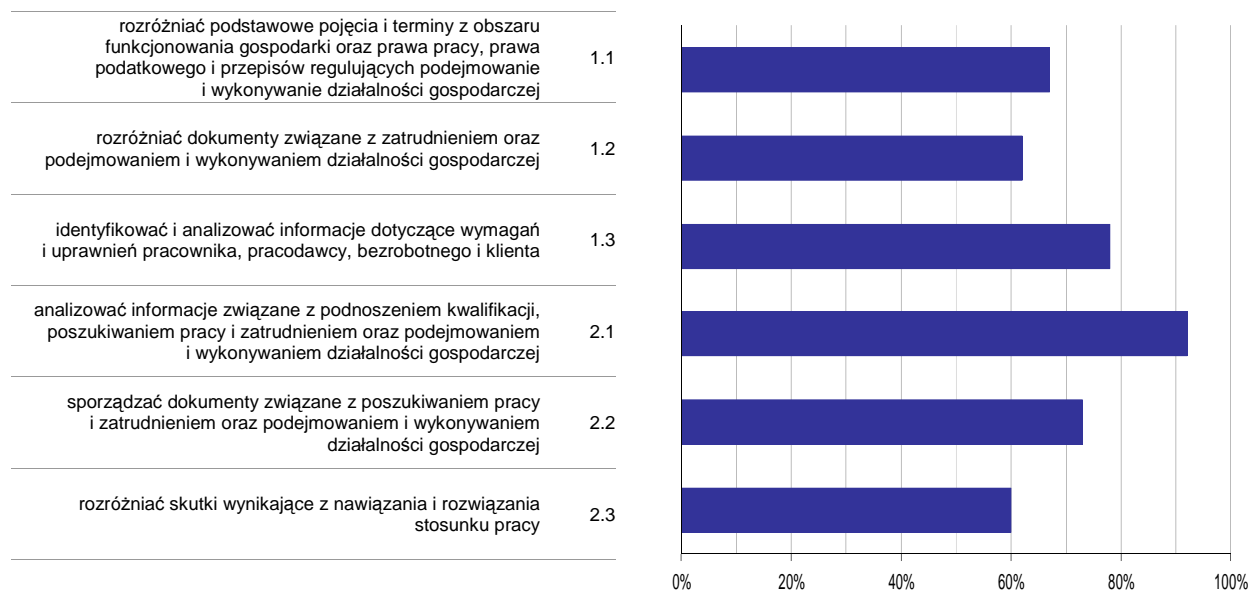

**Wykres 6. Poziom opanowania umiejętności określonych w standardzie wymagań egzaminacyjnych**

Zdający część II etapu pisemnego egzaminu najlepiej opanowali umiejętności:

- 2.1 analizować informacje związane z podnoszeniem kwalifikacji, poszukiwaniem pracy i zatrudnieniem oraz podejmowaniem i wykonywaniem działalności gospodarczej (91,67%),
- 1.3 identyfikować i analizować informacje dotyczące wymagań i uprawnień pracownika, pracodawcy, bezrobotnego i klienta (77,78%).

Najwięcej trudności sprawiły absolwentom zadania sprawdzające opanowanie umiejętności:

- 2.3 rozdzielić skutki wynikające z nawiązania i rozwiązania stosunku pracy (59,72%),
- 1.2 rozdzielić dokumenty związane z zatrudnieniem oraz podejmowaniem i wykonywaniem działalności gospodarczej (62,04%).

## Analiza wyników etapu praktycznego

Tabela 5. Podstawowe dane statystyczne wyników egzaminu - etap praktyczny

Liczba zdających	Średni wynik	Modalna	Najwyższy wynik	Najniższy wynik	Rozstęp	Odchylenie standardowe
38	61,3%	---	97,0%	12,0%	85,0%	25,9%

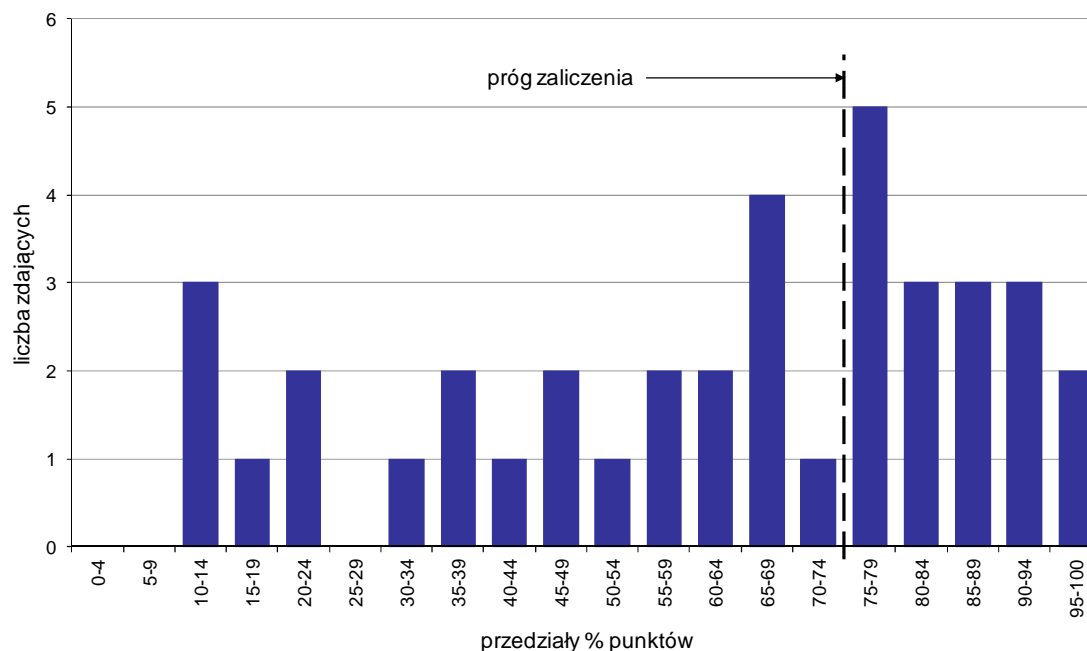

Wykres 7. Rozkład wyników etapu praktycznego

Absolwenci, którzy przystąpili do etapu praktycznego egzaminu zawodowego uzyskali średnio 61,3% punktów (Tabela 5).

Próg zaliczenia etapu praktycznego określony na poziomie co najmniej 75% punktów możliwych do uzyskania przekroczyło 16 absolwentów, co stanowi 42,11% zdających etap praktyczny. Najwyższy wynik - 97% punktów uzyskał 1 zdający, a najniższy 12% punktów - również 1 zdający (Wykres 7).

Prace egzaminacyjne sprawdzane i oceniane były przez zewnętrznych egzaminatorów zgodnie z ustalonymi centralnie kryteriami oceniania.

W pracy egzaminacyjnej ocenie podlegały:

- I Tytuł pracy egzaminacyjnej
- II Założenia do projektu realizacji prac
- III Obliczenie gęstości płuczki do wiercenia pod kolumnę techniczną
- IV Zestawienie elementów przewodu wiertniczego, którym będzie wiercony otwór pod kolumnę techniczną
- V Opis przygotowania rur okładzinowych do zapuszczenia oraz wykaz narzędzi i osprzętu potrzebnych do przeprowadzenia rurowania otworu
- VI Opis cementowania jednostopniowego dwuklockowego
- VII Schemat zarurowania i zacementowania kolumny technicznej z naniesieniem niezbędnych wymiarów do wykonania obliczeń projektowych oraz obliczenie ilości zaczynu cementowego i przybitki niezbędnej do wykonania cementowania kolumny technicznej
- VIII Praca egzaminacyjna jako całość

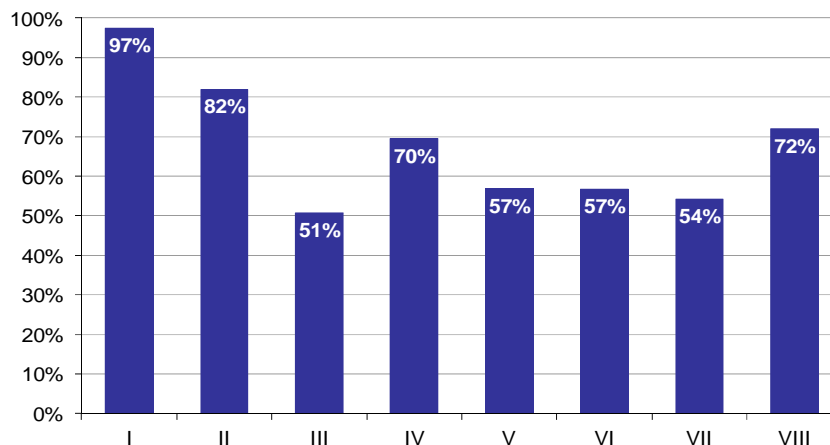

**Wykres 8. Poziom spełnienia wymagań egzaminacyjnych w poszczególnych elementach pracy egzaminacyjnej**

Absolwenci zdający etap praktyczny egzaminu najlepiej radzili sobie z opracowaniem następujących elementów pracy egzaminacyjnej:

- I Tytuł pracy egzaminacyjnej (97,37%),
- II Założenia do projektu realizacji prac (82,02%).

Najtrudniejsze okazały się dla nich elementy:

- III Obliczenie gęstości płuczki do wiercenia pod kolumnę techniczną (50,66%),
- VII Schemat zarurowania i zacementowania kolumny technicznej z naniesieniem niezbędnych wymiarów do wykonania obliczeń projektowych oraz obliczenie ilości zaczynu cementowego i przybitki niezbędnej do wykonania cementowania kolumny technicznej (54,19%).

# TECHNIK DROGOWNICTWA 311[45]

Do egzaminu zgłoszonych zostało: 58

Przystąpiło łącznie: 56

ETAP PISEMNY		ETAP PRAKTYCZNY		DYPLOM * POTWIERDZAJĄCY KWALIFIKACJE ZAWODOWE
przystąpiło	zdało	przystąpiło	zdało	otrzymało
52	47	56	37	36
	90,4%		66,1%	69,2%

Tabela 1. Wyniki egzaminu potwierdzającego kwalifikacje zawodowe z podziałem na typy szkół

Typ szkoły	Etap pisemny			Etap praktyczny			Dyplom *	
	Przystąpiło	Zdało	Zdało %	Przystąpiło	Zdało	Zdało %	Otrzymało	Otrzymało %
Technikum	51	46	90,2%	54	35	64,8%	35	68,6%
Szkoła Policealna	1	1	100,0%	2	2	100,0%	1	100,0%
Technikum Uzupełniające	0			0				

Tabela 2. Wyniki egzaminu potwierdzającego kwalifikacje zawodowe z podziałem na szkoły publiczne i niepubliczne

Typ szkoły	Etap pisemny			Etap praktyczny			Dyplom *	
	Przystąpiło	Zdało	Zdało %	Przystąpiło	Zdało	Zdało %	Otrzymało	Otrzymało %
Publiczna	51	46	90,2%	54	35	64,8%	35	68,6%
Niepubliczna	1	1	100,0%	2	2	100,0%	1	100,0%

\* dotyczy zdających, którzy przystąpili do obu etapów egzaminu

## Analiza wyników części I etapu pisemnego

Tabela 3. Podstawowe dane statystyczne wyników egzaminu - część I etapu pisemnego

Liczba zdających	Średnia łatwość zadań	Średni wynik	Modalna	Najwyższy wynik	Najniższy wynik	Rozstęp	Odchylenie standardowe
52	0,7	33,7	36, 37	47 (94%)	23 (46%)	24	5,5

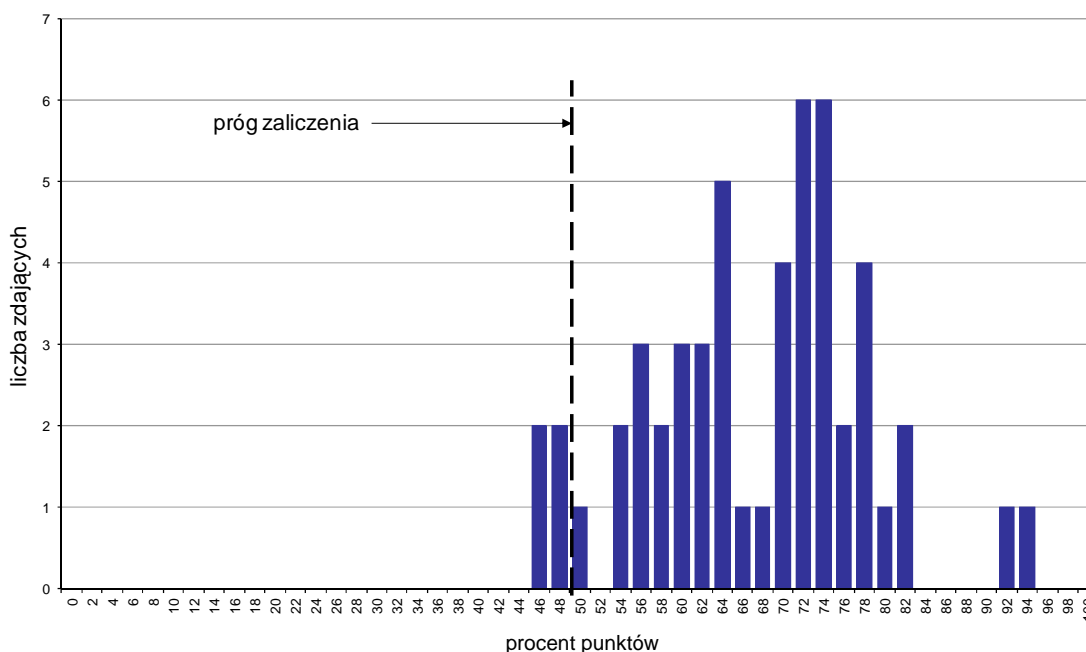

Wykres 1. Rozkład wyników części I etapu pisemnego

W części I etapu pisemnego zdający uzyskiwali przeciętnie 33,7 punkty, rozwiązując poprawnie średnio 67,4% zadań testowych. Najczęściej powtarzał się wynik 36 oraz 37 punktów (Tabela 3).

Próg zaliczenia na poziomie co najmniej 50%, wynoszący 25 punktów dla części I etapu pisemnego, przekroczyło 48 osób czyli 92,31% zdających. Najwyższy wynik - 47 punktów (94%) uzyskał 1 zdający, a najniższy 23 punkty (46%) - 2 zdających (Wykres 1).

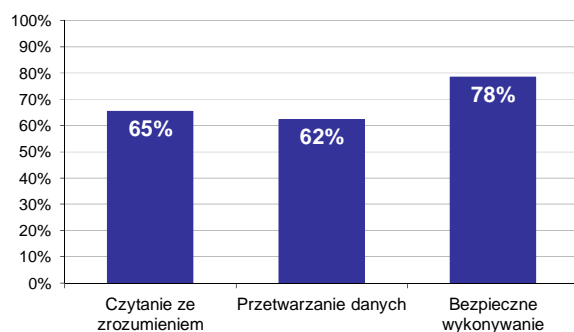

Wykres 2. Poziom spełnienia wymagań egzaminacyjnych w obszarach

Absolwenci zdający część I etapu pisemnego najlepiej opanowali wiedzę i umiejętności z obszaru bezpieczne wykonywanie zadań zawodowych. Rozwiązali poprawnie w tym obszarze średnio 78% zadań.

Nieco gorzej zdający rozwiązywali zadania z obszaru czytanie ze zrozumieniem, w którym średni poziom spełnienia wymagań egzaminacyjnych wyniósł 65%.

Najstabilniej zdający radzili sobie z zadaniami z obszaru przetwarzanie danych liczbowych i operacyjnych. Zdający rozwiązali w tym obszarze średnio 62% zadań.

Wykres 3 ilustruje stopień opanowania przez absolwentów poszczególnych wymagań egzaminacyjnych dla zawodu *technik drogowictwa* w części I etapu pisemnego.

**Umiejętności:**



**Wykres 3. Poziom opanowania umiejętności określonych w standardzie wymagań egzaminacyjnych**

Zdający część I etapu pisemnego egzaminu najlepiej opanowali umiejętności:

- 2.7 interpretować wyniki badań laboratoryjnych materiałów (100%),
- 3.6 stosować zasady prowadzenia ruchu drogowego, sygnalizacji drogowej oraz urządzeń zabezpieczenia ruchu drogowego w czasie robót drogowych (100%),
- 2.5 sporządzać harmonogramy robót, harmonogramy pracy sprzętu, projekty organizacji robót oraz zagospodarowania placu budowy (98,08%).

Najwięcej trudności sprawiły absolwentom zadania sprawdzające opanowanie umiejętności:



- 1.10 określać zasady utrzymania zieleni oraz drzew w pasie drogowym (32,69%),
- 1.4 rozpoznawać i wskazywać zastosowanie poszczególnych materiałów do robót budowlanych i drogowych, z uwzględnieniem ich cech technicznych oraz przydatności do stosowania (45,19%),
- 1.9 określać zasady prowadzenia okresowych kontroli stanu dróg i obiektów drogowych, wykonywania robót interwencyjnych, bieżącej konserwacji oraz pomiarów ruchu drogowego (50%).

## Analiza wyników części II etapu pisemnego

Tabela 4. Podstawowe dane statystyczne wyników egzaminu - część II etapu pisemnego

Liczba zdających	Średnia łatwość zadań	Średni wynik	Modalna	Najwyższy wynik	Najniższy wynik	Rozstęp	Odchylenie standardowe
52	0,6	11,1	12	17 (85%)	0 (0%)	17	2,9

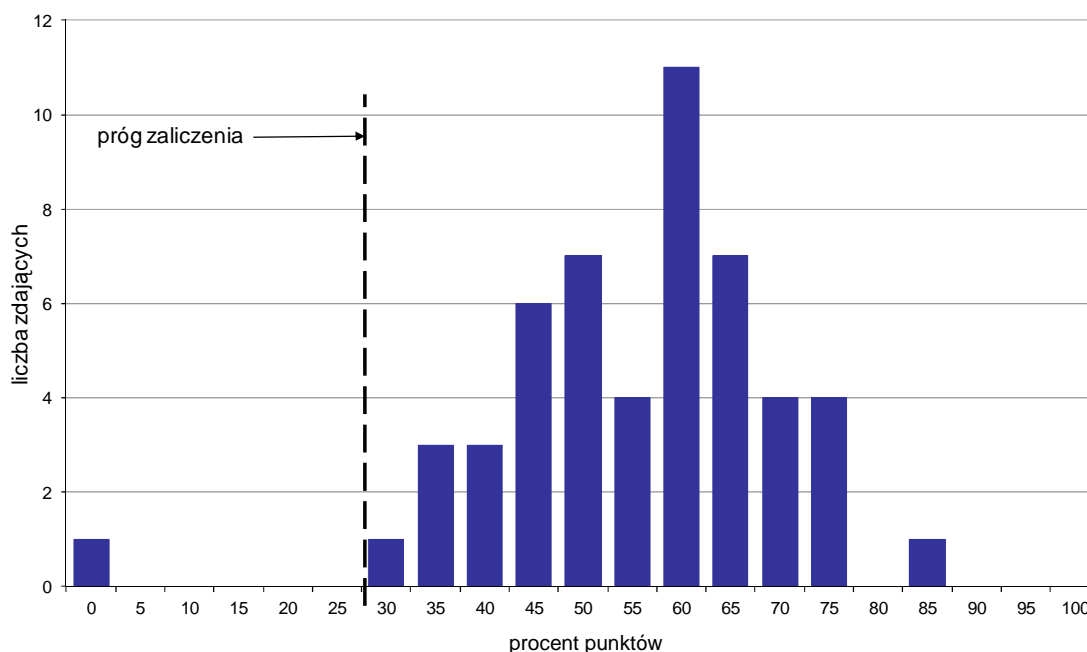

Wykres 4. Rozkład wyników części II etapu pisemnego

W części II etapu pisemnego zdający uzyskiwali przeciętnie 11,1 punktów, rozwiązując poprawnie średnio 55,5% zadań testowych. Najczęściej powtarzał się wynik 12 punktów (Tabela 4).

Próg zaliczenia na poziomie co najmniej 30%, wynoszący 6 punktów dla części II etapu pisemnego, przekroczyło 51 osób czyli 98,08% zdających. Najwyższy wynik - 17 punktów (85%) uzyskał 1 zdający, a najniższy 0 punktów (0%) - również 1 zdający (Wykres 4).

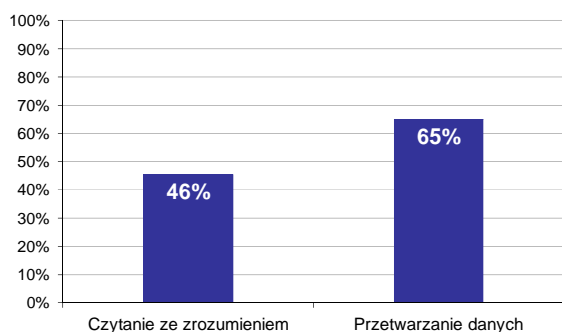

Wykres 5. Poziom spełnienia wymagań egzaminacyjnych w obszarach

Absolwenci zdający część II etapu pisemnego najlepiej opanowali wiedzę i umiejętności z obszaru przetwarzanie danych liczbowych i operacyjnych. Rozwiązali poprawnie w tym obszarze średnio 65% zadań.

Nieco więcej problemów zdający mieli z zadaniami z obszaru czytanie ze zrozumieniem, w którym średni poziom spełnienia wymagań egzaminacyjnych wyniósł 46%.

Poniższy wykres obrazuje, w jakim stopniu absolwenci zdający część II etapu pisemnego spełnili wymagania określone w standardzie wymagań egzaminacyjnych.

**Umiejętności:**

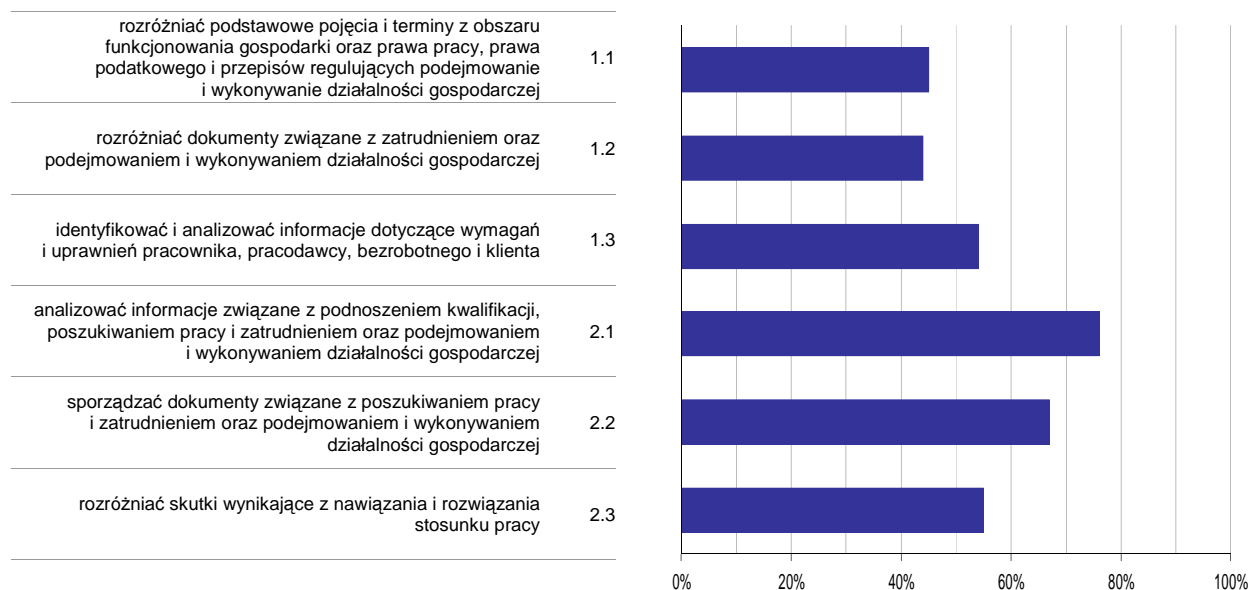

**Wykres 6. Poziom opanowania umiejętności określonych w standardzie wymagań egzaminacyjnych**

Zdający część II etapu pisemnego egzaminu najlepiej opanowali umiejętności:

- 2.1 analizować informacje związane z podnoszeniem kwalifikacji, poszukiwaniem pracy i zatrudnieniem oraz podejmowaniem i wykonywaniem działalności gospodarczej (76,28%),
- 2.2 sporządzać dokumenty związane z poszukiwaniem pracy i zatrudnieniem oraz podejmowaniem i wykonywaniem działalności gospodarczej (67,31%).

Najwięcej trudności sprawiły absolwentom zadania sprawdzające opanowanie umiejętności:

- 1.2 rozróżniać dokumenty związane z zatrudnieniem oraz podejmowaniem i wykonywaniem działalności gospodarczej (43,59%),
- 1.1 rozróżniać podstawowe pojęcia i terminy z obszaru funkcjonowania gospodarki oraz prawa pracy, prawa podatkowego i przepisów regulujących podejmowanie i wykonywanie działalności gospodarczej (45,19%).

## Analiza wyników etapu praktycznego

Tabela 5. Podstawowe dane statystyczne wyników egzaminu - etap praktyczny

Liczba zdających	Średni wynik	Modalna	Najwyższy wynik	Najniższy wynik	Rozstęp	Odchylenie standardowe
56	75,4%	96,0%	100,0%	21,0%	79,0%	21,6%

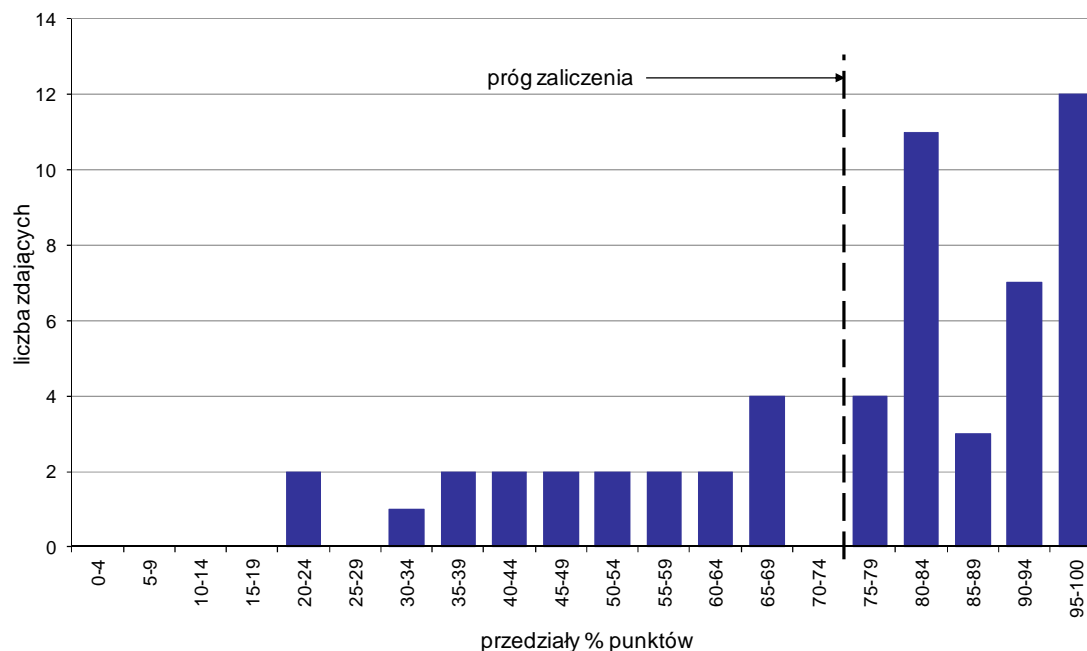

Wykres 7. Rozkład wyników etapu praktycznego

Absolwenci, którzy przystąpili do etapu praktycznego egzaminu zawodowego uzyskali średnio 75,4% punktów. Najczęściej powtarzał się wynik 96% punktów (Tabela 5).

Próg zaliczenia etapu praktycznego określony na poziomie co najmniej 75% punktów możliwych do uzyskania przekroczyło 37 absolwentów, co stanowi 66,07% zdających etap praktyczny. Najwyższy wynik - 100% punktów uzyskał 1 zdający, a najniższy 21% punktów - również 1 zdający (Wykres 7).

Prace egzaminacyjne sprawdzane i oceniane były przez zewnętrznych egzaminatorów zgodnie z ustalonymi centralnie kryteriami oceniania.

W pracy egzaminacyjnej ocenie podlegały:

- I Tytuł pracy egzaminacyjnej
- II Założenia do projektu realizacji prac
- III Wykaz robót drogowych, które należy zrealizować w celu wykonania nawierzchni 1500 mb ciągu pieszo-rowerowego z uwzględnieniem ich kolejności technologicznej
- IV Przedmiar robót drogowych związanych z wykonaniem nawierzchni 1500 mb ciągu pieszo-rowerowego
- V Wykaz maszyn i sprzętu niezbędnych do wykonania nawierzchni 1500 m ciągu pieszo-rowerowego
- VI Wykaz materiałów z uwzględnieniem ich ilości potrzebnych do wykonania nawierzchni ciągu pieszo-rowerowego
- VII Wykaz badań dotyczących kontroli cech geometrycznych warstwy ścieralnej ścieżki rowerowej wykonanej z mastyksu grysowego (SMA) z uwzględnieniem niezbędnego sprzętu pomiarowego
- VIII Praca egzaminacyjna jako całość

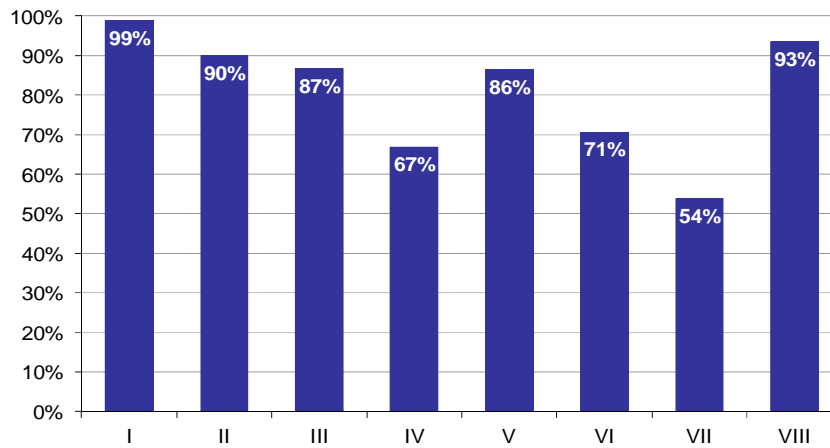

**Wykres 8. Poziom spełnienia wymagań egzaminacyjnych w poszczególnych elementach pracy egzaminacyjnej**

Absolwenci zdający etap praktyczny egzaminu najlepiej radzili sobie z opracowaniem następujących elementów pracy egzaminacyjnej:

- I Tytuł pracy egzaminacyjnej (98,81%),
- VIII Praca egzaminacyjna jako całość (93,45%).

Najtrudniejsze okazały się dla nich elementy:

- VII Wykaz badań dotyczących kontroli cech geometrycznych warstwy ścieralnej ścieżki rowerowej wykonanej z mastyksu grysowego (SMA) z uwzględnieniem niezbędnego sprzętu pomiarowego (53,79%),
- IV Przedmiar robót drogowych związanych z wykonaniem nawierzchni 1500 mb ciągu pieszo-rowerowego (66,82%).

## TECHNIK MECHATRONIK 311[50]

Do egzaminu zgłoszonych zostało: 213

Przystąpiło łącznie: 190

ETAP PISEMNY		ETAP PRAKTYCZNY		DYPLOM * POTWIERDZAJĄCY KWALIFIKACJE ZAWODOWE
przystąpiło	zdało	przystąpiło	zdało	otrzymało
171	140	183	92	81
	81,9%		50,3%	49,4%

Tabela 1. Wyniki egzaminu potwierdzającego kwalifikacje zawodowe z podziałem na typy szkół

Typ szkoły	Etap pisemny			Etap praktyczny			Dyplom *	
	Przystąpiło	Zdało	Zdało %	Przystąpiło	Zdało	Zdało %	Otrzymało	Otrzymało %
Technikum	171	140	81,9%	183	92	50,3%	81	49,4%
Szkoła Policealna	0			0				
Technikum Uzupełniające	0			0				

Tabela 2. Wyniki egzaminu potwierdzającego kwalifikacje zawodowe z podziałem na szkoły publiczne i niepubliczne

Typ szkoły	Etap pisemny			Etap praktyczny			Dyplom *	
	Przystąpiło	Zdało	Zdało %	Przystąpiło	Zdało	Zdało %	Otrzymało	Otrzymało %
Publiczna	171	140	81,9%	183	92	50,3%	81	49,4%
Niepubliczna	0			0				

\* dotyczy zdających, którzy przystąpili do obu etapów egzaminu

## Analiza wyników części I etapu pisemnego

Tabela 3. Podstawowe dane statystyczne wyników egzaminu - część I etapu pisemnego

Liczba zdających	Średnia łatwość zadań	Średni wynik	Modalna	Najwyższy wynik	Najniższy wynik	Rozstęp	Odchylenie standardowe
171	0,6	29,8	26	50 (100%)	17 (34%)	33	6,3

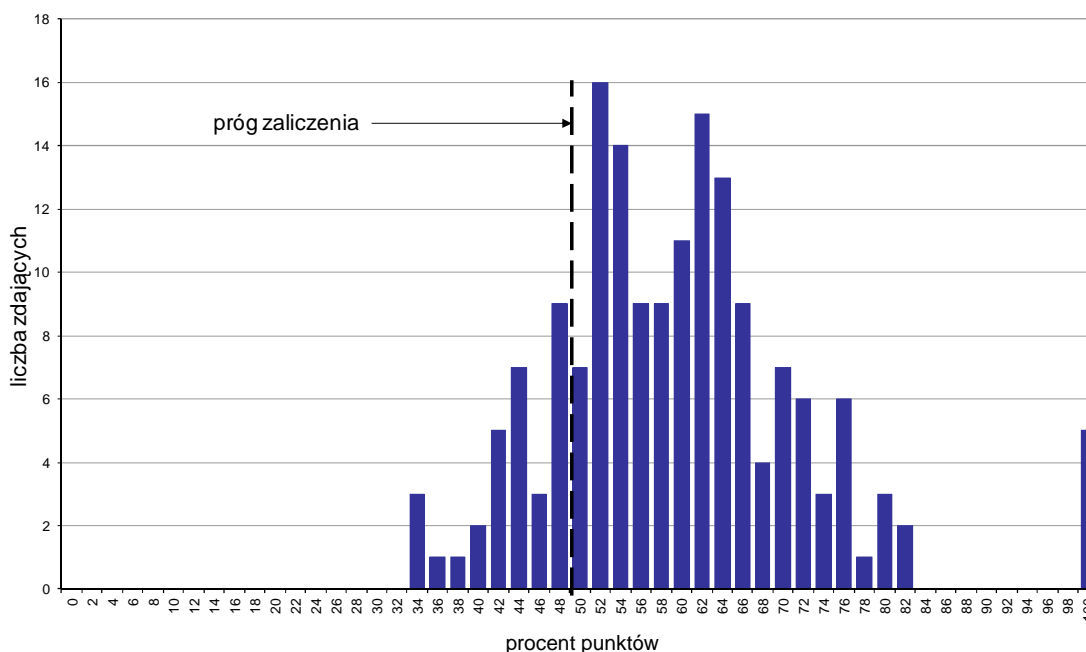

Wykres 1. Rozkład wyników części I etapu pisemnego

W części I etapu pisemnego zdający uzyskiwali przeciętnie 29,8 punktów, rozwiązując poprawnie średnio 59,6% zadań testowych. Najczęściej powtarzał się wynik 26 punktów (Tabela 3).

Próg zaliczenia na poziomie co najmniej 50%, wynoszący 25 punktów dla części I etapu pisemnego, przekroczyło 140 osób czyli 81,87% zdających. Najwyższy wynik - 50 punktów (100%) uzyskało 5 zdających, a najniższy 17 punktów (34%) - 3 zdających (Wykres 1).

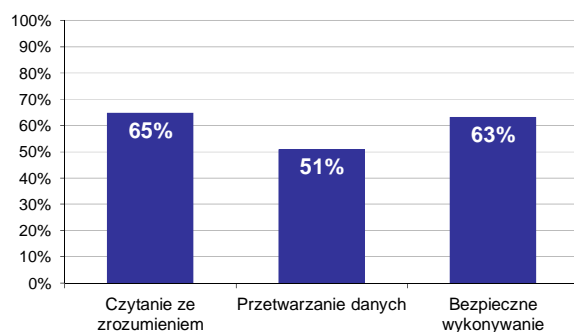

Wykres 2. Poziom spełnienia wymagań egzaminacyjnych w obszarach

Absolwenci zdający część I etapu pisemnego najlepiej opanowali wiedzę i umiejętności z obszaru czytanie ze zrozumieniem. Rozwiązali poprawnie w tym obszarze średnio 65% zadań.

Nieco gorzej zdający rozwiązywali zadania z obszaru bezpieczne wykonywanie zadań zawodowych, w którym średni poziom spełnienia wymagań egzaminacyjnych wyniósł 63%.

Najstąbiej zdający radzili sobie z zadaniami z obszaru przetwarzanie danych liczbowych i operacyjnych. Zdający rozwiązali w tym obszarze średnio 51% zadań.

Wykres 3 ilustruje stopień opanowania przez absolwentów poszczególnych wymagań egzaminacyjnych dla zawodu *technik mechatronik* w części I etapu pisemnego.

**Umiejętności:**



**Wykres 3. Poziom opanowania umiejętności określonych w standardzie wymagań egzaminacyjnych**

Zdający część I etapu pisemnego egzaminu najlepiej opanowali umiejętności:

- 3.4 stosować środki ochrony indywidualnej podczas montażu, napraw, konserwacji, obsługi i eksploatacji urządzeń i systemów mechatronicznych (85,38%),
- 2.3 określać technologię montażu i demontażu urządzeń i systemów mechatronicznych (80,41%),
- 1.5 określać funkcje zespołów, podzespołów i elementów stosowanych w urządzeniach i systemach mechatronicznych na podstawie informacji zawartych w dokumentacji technicznej (78,07%).

Najwięcej trudności sprawiły absolwentom zadania sprawdzające opanowanie umiejętności:

- 2.2 dobierać przyrządy pomiarowe i aparaturę kontrolno-pomiarową do badania funkcji i parametrów urządzeń i systemów mechatronicznych (33,53%),
- 2.7 dobierać media robocze (33,92%),
- 1.1 rozróżniać pojęcia, określenia i wielkości stosowane w mechatronice (35,09%).



## Analiza wyników części II etapu pisemnego

Tabela 4. Podstawowe dane statystyczne wyników egzaminu - część II etapu pisemnego

Liczba zdających	Średnia łatwość zadań	Średni wynik	Modalna	Najwyższy wynik	Najniższy wynik	Rozstęp	Odchylenie standardowe
171	0,6	12,7	13	20 (100%)	6 (30%)	14	2,6

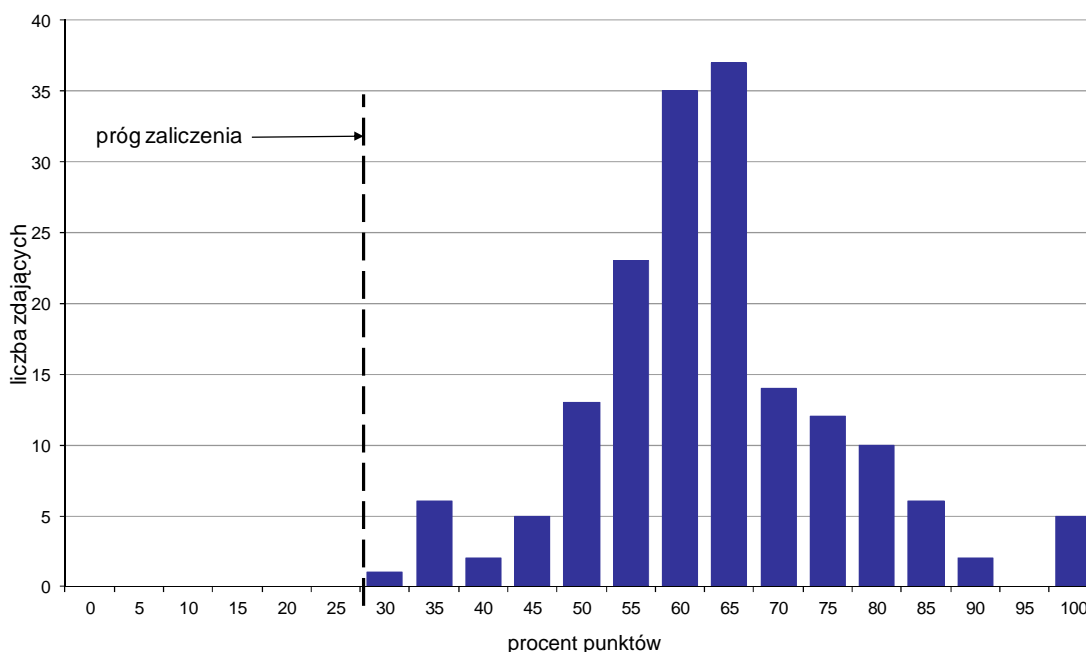

Wykres 4. Rozkład wyników części II etapu pisemnego

W części II etapu pisemnego zdający uzyskiwali przeciętnie 12,7 punktów, rozwiązując poprawnie średnio 63,5% zadań testowych. Najczęściej powtarzał się wynik 13 punktów (Tabela 4).

Próg zaliczenia na poziomie co najmniej 30%, wynoszący 6 punktów dla części II etapu pisemnego, przekroczyło 171 osób czyli 100% zdających. Najwyższy wynik - 20 punktów (100%) uzyskało 5 zdających, a najniższy 6 punktów (30%) - 1 zdający (Wykres 4).

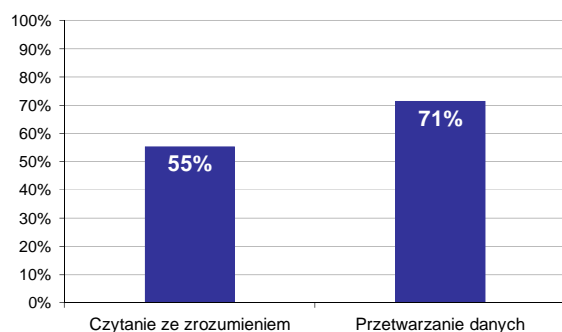

Wykres 5. Poziom spełnienia wymagań egzaminacyjnych w obszarach

Absolwenci zdający część II etapu pisemnego najlepiej opanowali wiedzę i umiejętności z obszaru przetwarzanie danych liczbowych i operacyjnych. Rozwiązali poprawnie w tym obszarze średnio 71% zadań.

Nieco więcej problemów zdający mieli z zadaniami z obszaru czytanie ze zrozumieniem, w którym średni poziom spełnienia wymagań egzaminacyjnych wyniósł 55%.

Poniższy wykres obrazuje, w jakim stopniu absolwenci zdający część II etapu pisemnego spełnili wymagania określone w standardzie wymagań egzaminacyjnych.

**Umiejętności:**

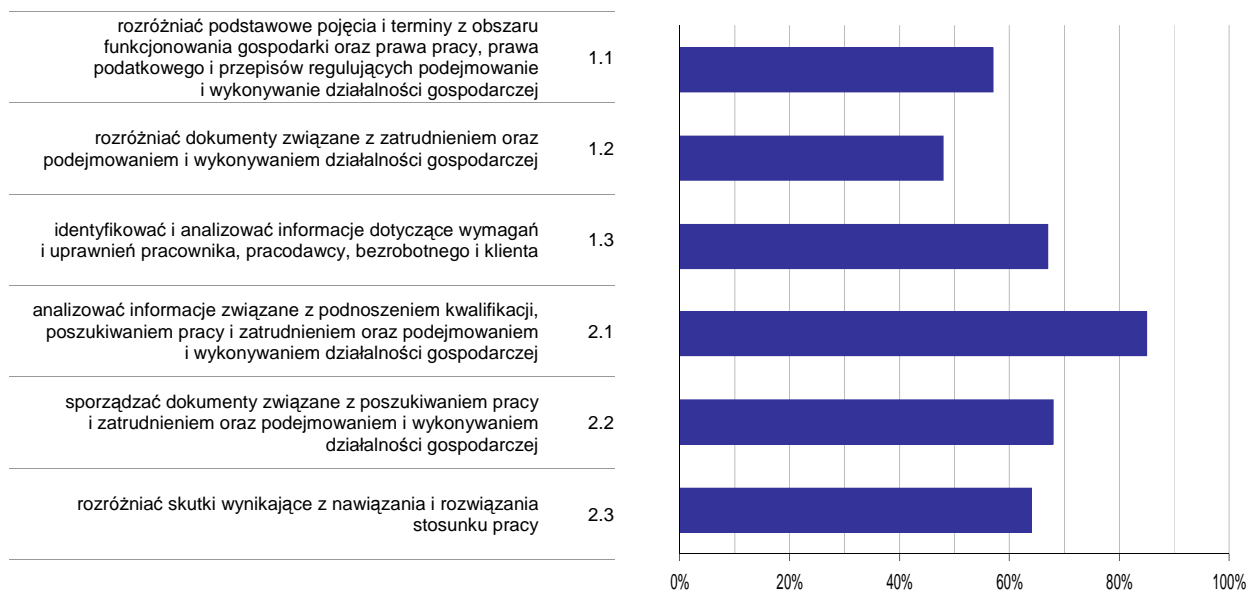

**Wykres 6. Poziom opanowania umiejętności określonych w standardzie wymagań egzaminacyjnych**

Zdający część II etapu pisemnego egzaminu najlepiej opanowali umiejętności:

- 2.1 analizować informacje związane z podnoszeniem kwalifikacji, poszukiwaniem pracy i zatrudnieniem oraz podejmowaniem i wykonywaniem działalności gospodarczej (84,6%),
- 2.2 sporządzać dokumenty związane z poszukiwaniem pracy i zatrudnieniem oraz podejmowaniem i wykonywaniem działalności gospodarczej (67,84%).

Najwięcej trudności sprawiły absolwentom zadania sprawdzające opanowanie umiejętności:

- 1.2 rozdzielić dokumenty związane z zatrudnieniem oraz podejmowaniem i wykonywaniem działalności gospodarczej (47,95%),
- 1.1 rozdzielić podstawowe pojęcia i terminy z obszaru funkcjonowania gospodarki oraz prawa pracy, prawa podatkowego i przepisów regulujących podejmowanie i wykonywanie działalności gospodarczej (57,12%).

## Analiza wyników etapu praktycznego

Tabela 5. Podstawowe dane statystyczne wyników egzaminu - etap praktyczny

Liczba zdających	Średni wynik	Modalna	Najwyższy wynik	Najniższy wynik	Rozstęp	Odchylenie standardowe
183	62,3%	75,0%	96,0%	0,0%	96,0%	23,5%

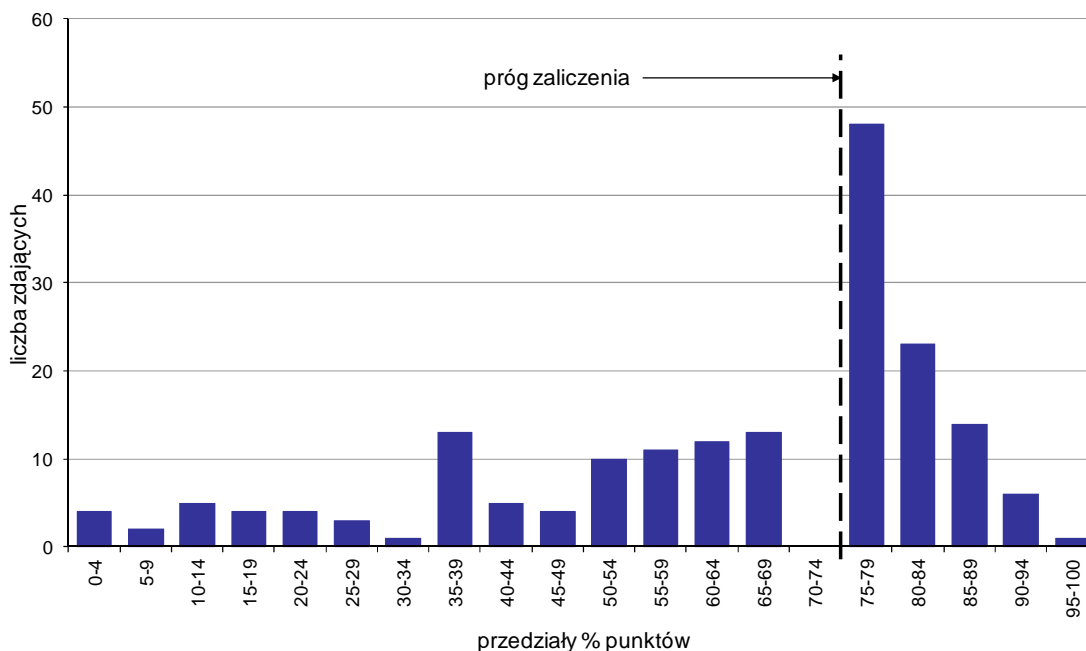

Wykres 7. Rozkład wyników etapu praktycznego

Absolwenci, którzy przystąpili do etapu praktycznego egzaminu zawodowego uzyskali średnio 62,3% punktów. Najczęściej powtarzał się wynik 75% punktów (Tabela 5).

Próg zaliczenia etapu praktycznego określony na poziomie co najmniej 75% punktów możliwych do uzyskania przekroczyło 92 absolwentów, co stanowi 50,27% zdających etap praktyczny. Najwyższy wynik - 96% punktów uzyskał 1 zdający, a najniższy 0% punktów - 4 zdających (Wykres 7).

Prace egzaminacyjne sprawdzane i oceniane były przez zewnętrznych egzaminatorów zgodnie z ustalonymi centralnie kryteriami oceniania.

W pracy egzaminacyjnej ocenie podlegały:

- I Tytuł pracy egzaminacyjnej
- II Założenia do projektu realizacji prac
- III Wykaz działań związanych z montażem, oprogramowaniem i uruchomieniem mechanizmu sterowniczego urządzenia
- IV Wykaz elementów, narzędzi i sprzętu kontrolno-pomiarowego, potrzebnych do montażu i oprogramowania mechanizmu sterowniczego
- V Algorytm działania mechanizmu sterowniczego w formie diagramu stanów lub schematu blokowego
- VI Lista przyporządkowania oraz schemat połączeń elementów wejściowych i wyjściowych ze sterownikiem PLC
- VII Dokumentacja z wykonania prac
- VIII Praca egzaminacyjna jako całość

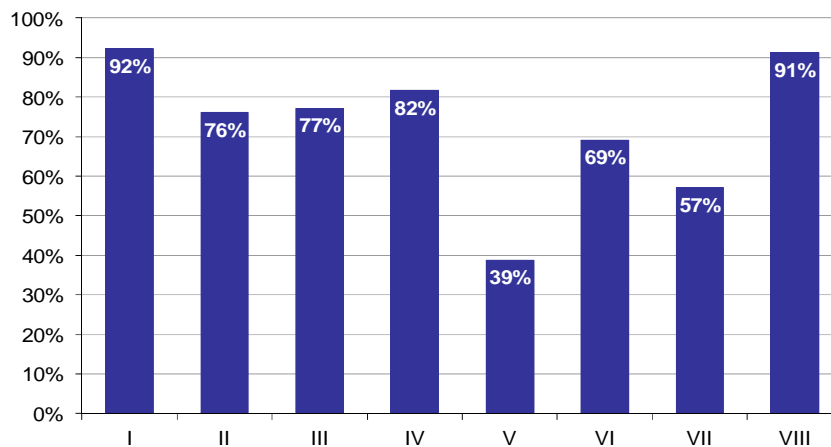

**Wykres 8. Poziom spełnienia wymagań egzaminacyjnych w poszczególnych elementach pracy egzaminacyjnej**

Absolwenci zdający etap praktyczny egzaminu najlepiej radzili sobie z opracowaniem następujących elementów pracy egzaminacyjnej:

- I Tytuł pracy egzaminacyjnej (92,17%),
- VIII Praca egzaminacyjna jako całość (91,26%).

Najtrudniejsze okazały się dla nich elementy:

- V Algorytm działania mechanizmu sterowniczego w formie diagramu stanów lub schematu blokowego (38,8%),
- VII Dokumentacja z wykonania prac (57,03%).

# TECHNIK CYFROWYCH PROCESÓW GRAFICZNYCH 311[51]

Do egzaminu zgłoszonych zostało: 30

Przystąpiło łącznie: 29

ETAP PISEMNY		ETAP PRAKTYCZNY		DYPLOM * POTWIERDZAJĄCY KWALIFIKACJE ZAWODOWE
przystąpiło	zdało	przystąpiło	zdało	otrzymało
22	22	28	16	14
	100,0%		57,1%	66,7%

Tabela 1. Wyniki egzaminu potwierdzającego kwalifikacje zawodowe z podziałem na typy szkół

Typ szkoły	Etap pisemny			Etap praktyczny			Dyplom *	
	Przystąpiło	Zdało	Zdało %	Przystąpiło	Zdało	Zdało %	Otrzymało	Otrzymało %
Technikum	17	17	100,0%	21	11	52,4%	10	62,5%
Szkoła Policealna	5	5	100,0%	7	5	71,4%	4	80,0%
Technikum Uzupełniające	0			0				

Tabela 2. Wyniki egzaminu potwierdzającego kwalifikacje zawodowe z podziałem na szkoły publiczne i niepubliczne

Typ szkoły	Etap pisemny			Etap praktyczny			Dyplom *	
	Przystąpiło	Zdało	Zdało %	Przystąpiło	Zdało	Zdało %	Otrzymało	Otrzymało %
Publiczna	22	22	100,0%	28	16	57,1%	14	66,7%
Niepubliczna	0			0				

\* dotyczy zdających, którzy przystąpili do obu etapów egzaminu

## Analiza wyników części I etapu pisemnego

Tabela 3. Podstawowe dane statystyczne wyników egzaminu - część I etapu pisemnego

Liczba zdających	Średnia łatwość zadań	Średni wynik	Modalna	Najwyższy wynik	Najniższy wynik	Rozstęp	Odchylenie standardowe
22	0,7	35,5	34	43 (86%)	26 (52%)	17	4,4

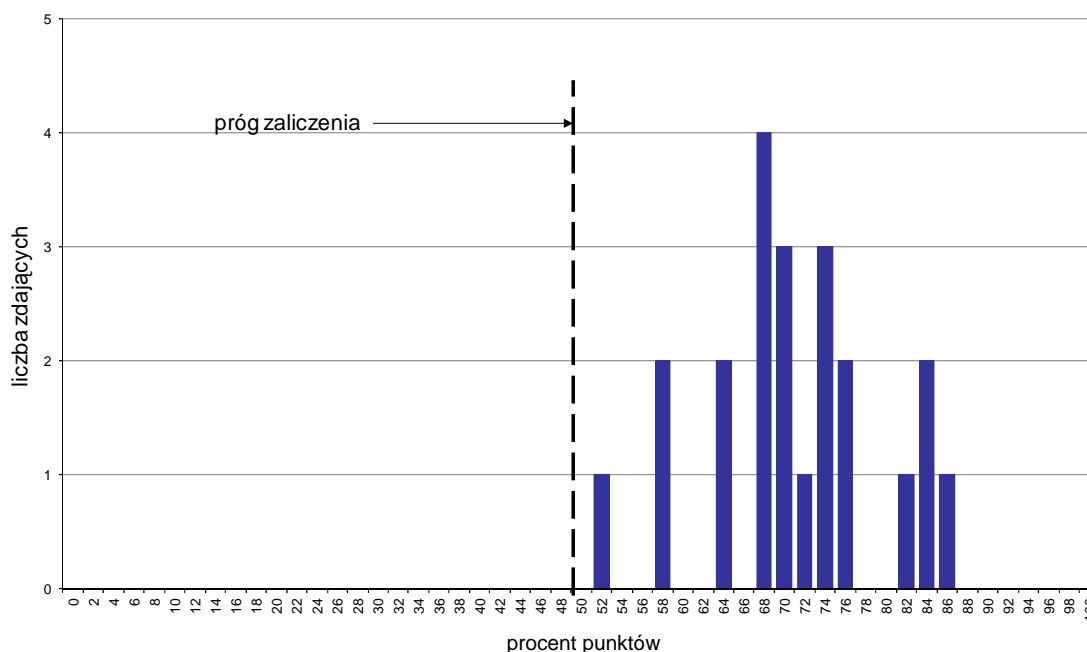

Wykres 1. Rozkład wyników części I etapu pisemnego

W części I etapu pisemnego zdający uzyskiwali przeciętnie 35,5 punktów, rozwiązując poprawnie średnio 71% zadań testowych. Najczęściej powtarzał się wynik 34 punkty (Tabela 3).

Próg zaliczenia na poziomie co najmniej 50%, wynoszący 25 punktów dla części I etapu pisemnego, przekroczyły 22 osoby czyli 100% zdających. Najwyższy wynik - 43 punkty (86%) uzyskał 1 zdający, a najniższy 26 punktów (52%) - również 1 zdający (Wykres 1).

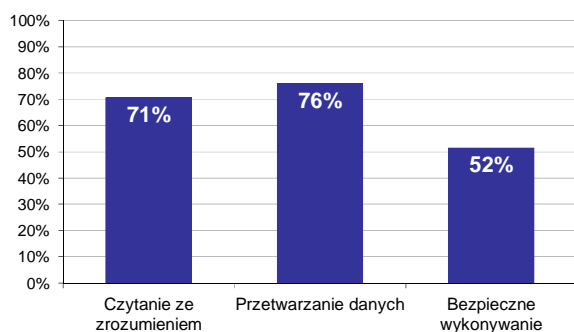

Wykres 2. Poziom spełnienia wymagań egzaminacyjnych w obszarach

Absolwenci zdający część I etapu pisemnego najlepiej opanowali wiedzę i umiejętności z obszaru przetwarzanie danych liczbowych i operacyjnych. Rozwiązali poprawnie w tym obszarze średnio 76% zadań.

Nieco gorzej zdający rozwiązywali zadania z obszaru czytanie ze zrozumieniem, w którym średni poziom spełnienia wymagań egzaminacyjnych wyniósł 71%.

Najslabiej zdający radzili sobie z zadaniami z obszaru bezpieczne wykonywanie zadań zawodowych. Zdający rozwiązyali w tym obszarze średnio 52% zadań.

Wykres 3 ilustruje stopień opanowania przez absolwentów poszczególnych wymagań egzaminacyjnych dla zawodu *technik cyfrowych procesów graficznych* w części I etapu pisemnego.

**Umiejętności:**

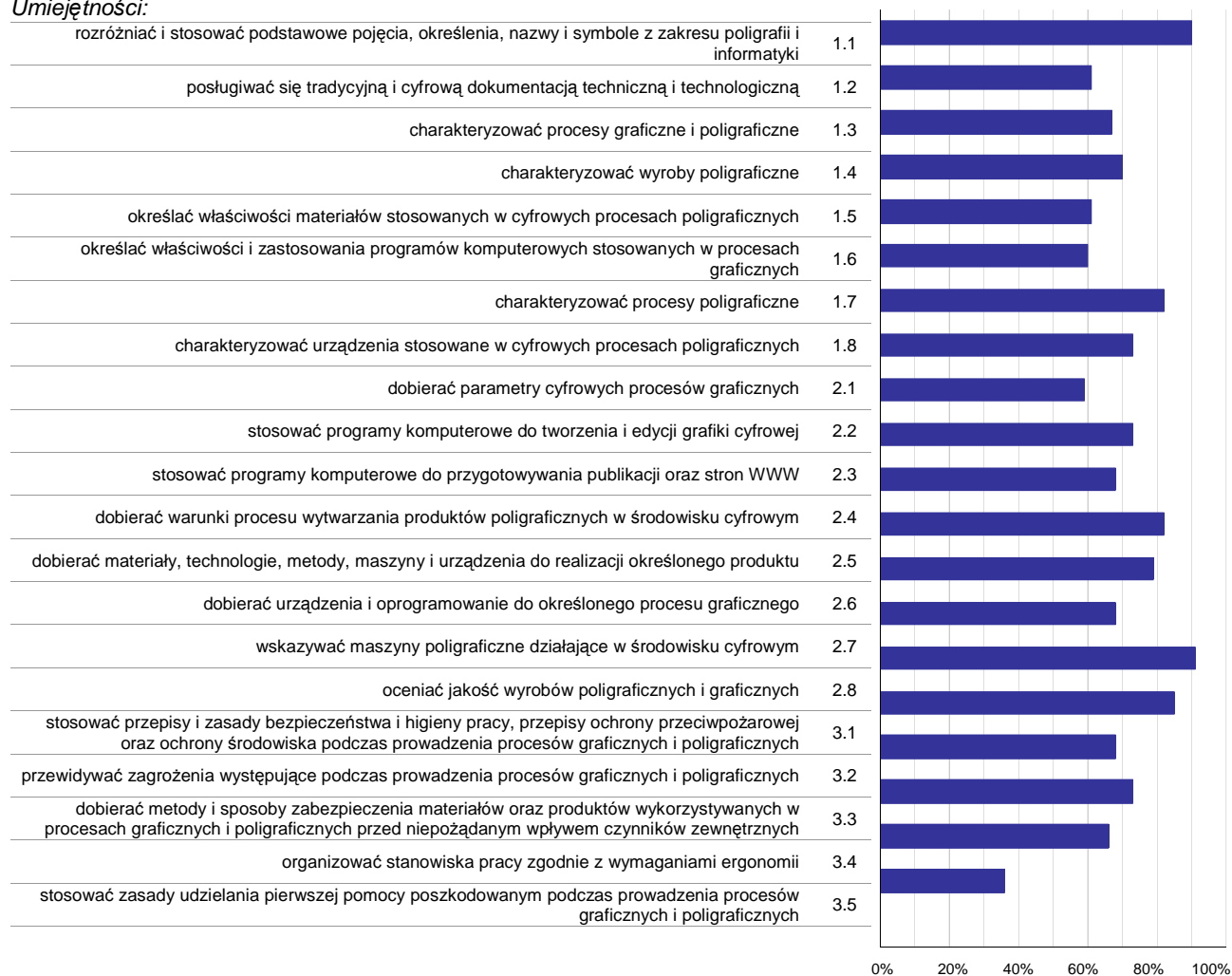

**Wykres 3. Poziom opanowania umiejętności określonych w standardzie wymagań egzaminacyjnych**

Zdający część I etapu pisemnego egzaminu najlepiej opanowali umiejętności:

- 2.7 wskazywać maszyny poligraficzne działające w środowisku cyfrowym (90,91%),
- 1.1 rozróżnić i stosować podstawowe pojęcia, określenia, nazwy i symbole z zakresu poligrafii i informatyki (89,77%),
- 2.8 oceniać jakość wyrobów poligraficznych i graficznych (84,85%).

Najwięcej trudności sprawiły absolwentom zadania sprawdzające opanowanie umiejętności:

- 3.5 stosować zasady udzielania pierwszej pomocy poszkodowanym podczas prowadzenia procesów graficznych i poligraficznych (0%),
- 3.4 organizować stanowiska pracy zgodnie z wymaganiami ergonomii (36,36%),
- 2.1 dobierać parametry cyfrowych procesów graficznych (59,09%).

## Analiza wyników części II etapu pisemnego

Tabela 4. Podstawowe dane statystyczne wyników egzaminu - część II etapu pisemnego

Liczba zdających	Średnia łatwość zadań	Średni wynik	Modalna	Najwyższy wynik	Najniższy wynik	Rozstęp	Odchylenie standardowe
22	0,6	12,5	12	17 (85%)	8 (40%)	9	2,0

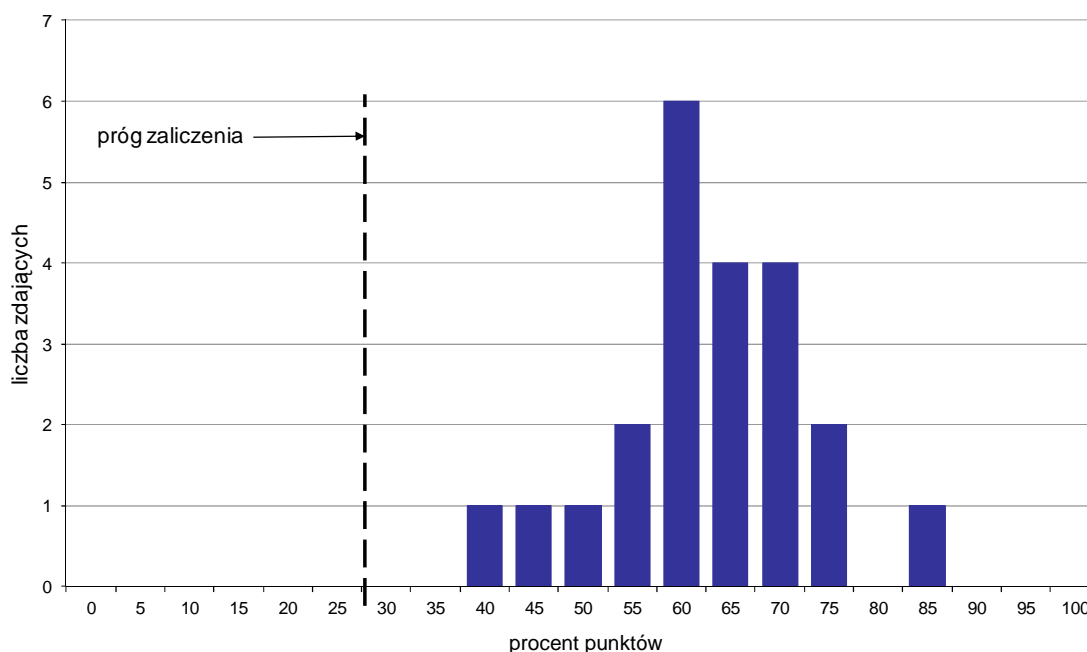

Wykres 4. Rozkład wyników części II etapu pisemnego

W części II etapu pisemnego zdający uzyskiwali przeciętnie 12,5 punktów, rozwiązując poprawnie średnio 62,5% zadań testowych. Najczęściej powtarzał się wynik 12 punktów (Tabela 4).

Próg zaliczenia na poziomie co najmniej 30%, wynoszący 6 punktów dla części II etapu pisemnego, przekroczyły 22 osoby czyli 100% zdających. Najwyższy wynik - 17 punktów (85%) uzyskał 1 zdający, a najniższy 8 punktów (40%) - również 1 zdający (Wykres 4).

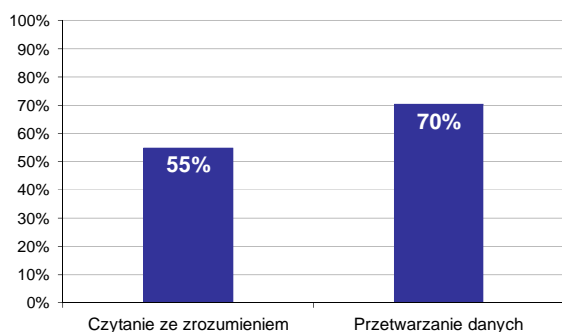

Wykres 5. Poziom spełnienia wymagań egzaminacyjnych w obszarach

Absolwenci zdający część II etapu pisemnego najlepiej opanowali wiedzę i umiejętności z obszaru przetwarzanie danych liczbowych i operacyjnych. Rozwiązali poprawnie w tym obszarze średnio 70% zadań.

Nieco więcej problemów zdający mieli z zadaniami z obszaru czytanie ze zrozumieniem, w którym średni poziom spełnienia wymagań egzaminacyjnych wyniósł 55%.



Poniższy wykres obrazuje, w jakim stopniu absolwenci zdający część II etapu pisemnego spełnili wymagania określone w standardzie wymagań egzaminacyjnych.

**Umiejętności:**

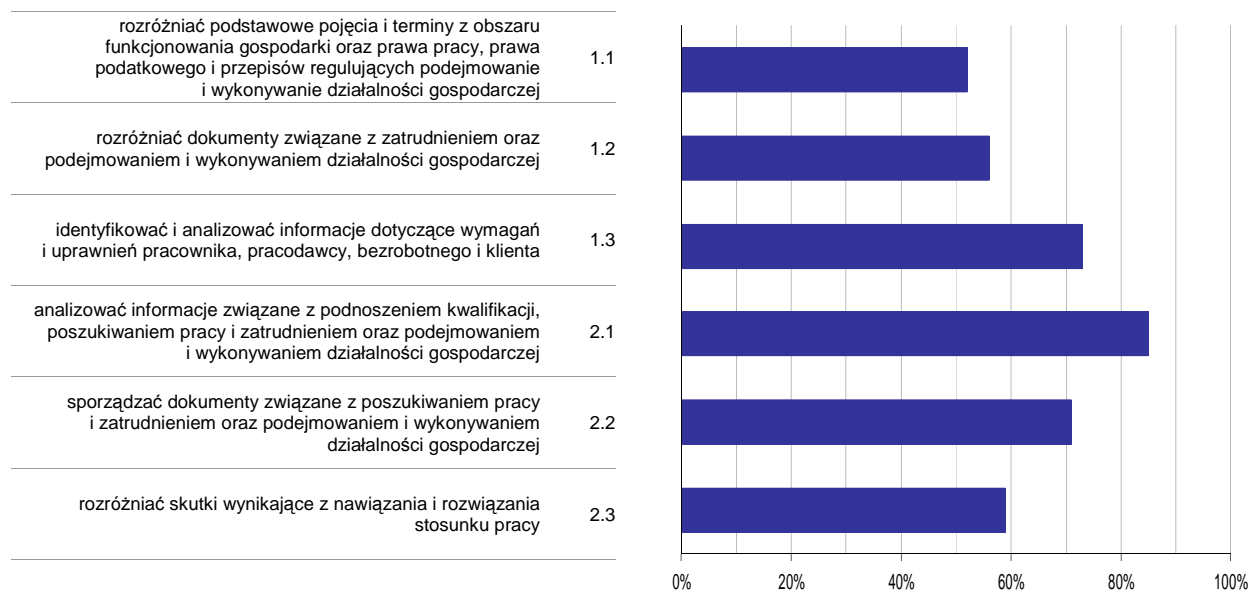

**Wykres 6. Poziom opanowania umiejętności określonych w standardzie wymagań egzaminacyjnych**

Zdający część II etapu pisemnego egzaminu najlepiej opanowali umiejętności:

- 2.1 analizować informacje związane z podnoszeniem kwalifikacji, poszukiwaniem pracy i zatrudnieniem oraz podejmowaniem i wykonywaniem działalności gospodarczej (84,85%),
- 1.3 identyfikować i analizować informacje dotyczące wymagań i uprawnień pracownika, pracodawcy, bezrobotnego i klienta (72,73%).

Najwięcej trudności sprawiły absolwentom zadania sprawdzające opanowanie umiejętności:

- 1.1 rozdzielić podstawowe pojęcia i terminy z obszaru funkcjonowania gospodarki oraz prawa pracy, prawa podatkowego i przepisów regulujących podejmowanie i wykonywanie działalności gospodarczej (51,52%),
- 1.2 rozdzielić dokumenty związane z zatrudnieniem oraz podejmowaniem i wykonywaniem działalności gospodarczej (56,06%).

## Analiza wyników etapu praktycznego

Tabela 5. Podstawowe dane statystyczne wyników egzaminu - etap praktyczny

Liczba zdających	Średni wynik	Modalna	Najwyższy wynik	Najniższy wynik	Rozstęp	Odchylenie standardowe
28	70,7%	75,0%	94,0%	13,0%	81,0%	19,8%

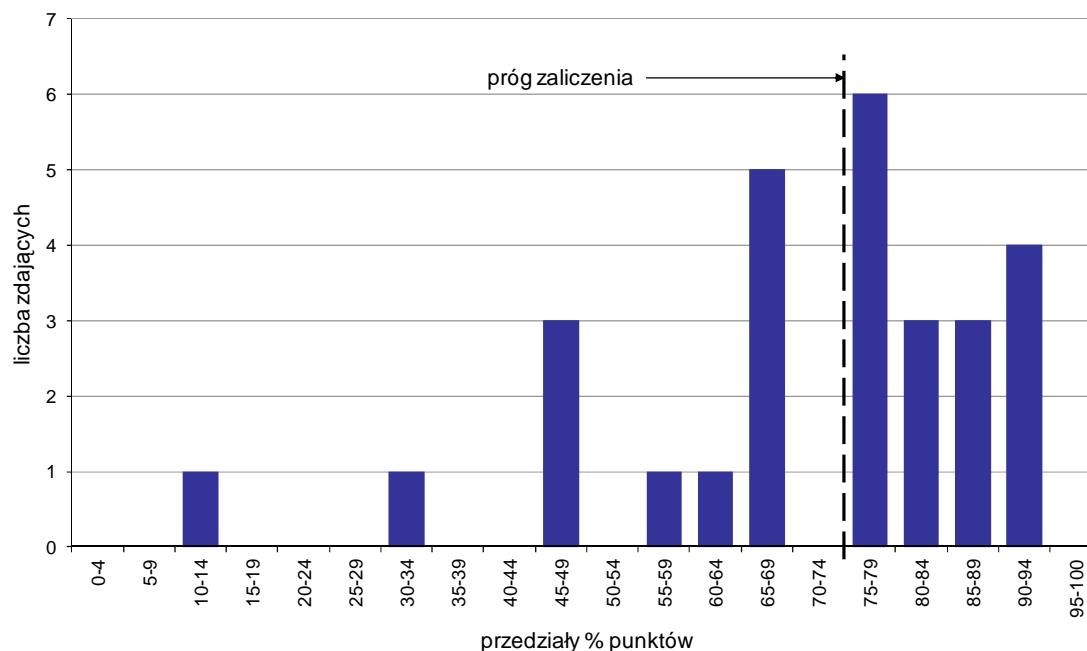

Wykres 7. Rozkład wyników etapu praktycznego

Absolwenci, którzy przystąpili do etapu praktycznego egzaminu zawodowego uzyskali średnio 70,7% punktów. Najczęściej powtarzał się wynik 75% punktów (Tabela 5).

Próg zaliczenia etapu praktycznego określony na poziomie co najmniej 75% punktów możliwych do uzyskania przekroczyło 16 absolwentów, co stanowi 57,14% zdających etap praktyczny. Najwyższy wynik - 94% punktów uzyskało 2 zdających, a najniższy 13% punktów - 1 zdający (Wykres 7).

Prace egzaminacyjne sprawdzane i oceniane były przez zewnętrznych egzaminatorów zgodnie z ustalonymi centralnie kryteriami oceniania.

W pracy egzaminacyjnej ocenie podlegały:

- I Tytuł pracy egzaminacyjnej
- II Założenia do projektu realizacji prac
- III Dobór techniki drukowania produktu wraz z uzasadnieniem
- IV Projekt procesów wytwarzania produktu w postaci schematu blokowego
- V Karta Zamówienia
- VI Dokumentacja z wykonanych prac
- VII Praca egzaminacyjna jako całość

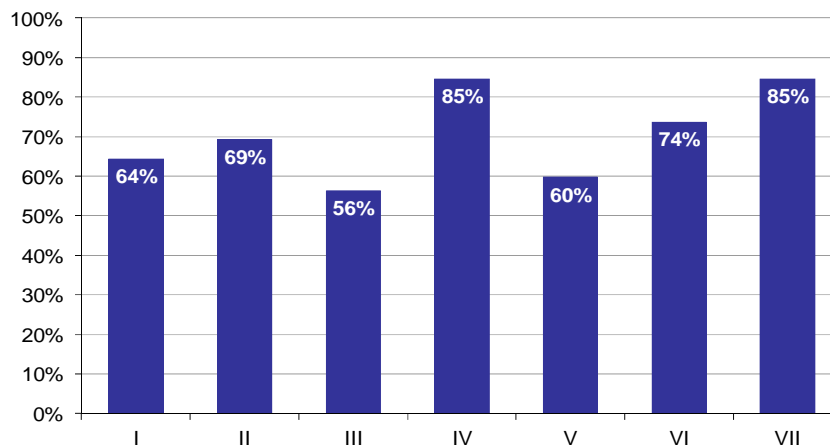

**Wykres 8. Poziom spełnienia wymagań egzaminacyjnych w poszczególnych elementach pracy egzaminacyjnej**

Absolwenci zdający etap praktyczny egzaminu najlepiej radzili sobie z opracowaniem następujących elementów pracy egzaminacyjnej:

- IV Projekt procesów wytwarzania produktu w postaci schematu blokowego (84,52%),
- VII Praca egzaminacyjna jako całość (84,52%).

Najtrudniejsze okazały się dla nich elementy:

- III Dobór techniki drukowania produktu wraz z uzasadnieniem (56,25%),
- V Karta Zamówienia (59,72%).

# TECHNIK POJAZDÓW SAMOCHODOWYCH 311[52]

Do egzaminu zgłoszonych zostało: 638

Przystąpiło łącznie: 606

ETAP PISEMNY		ETAP PRAKTYCZNY		DYPLOM * POTWIERDZAJĄCY KWALIFIKACJE ZAWODOWE
przystąpiło	zdało	przystąpiło	zdało	otrzymało
583	499	588	370	338
	85,6%		62,9%	59,8%

Tabela 1. Wyniki egzaminu potwierdzającego kwalifikacje zawodowe z podziałem na typy szkół

Typ szkoły	Etap pisemny			Etap praktyczny			Dyplom *	
	Przystąpiło	Zdało	Zdało %	Przystąpiło	Zdało	Zdało %	Otrzymało	Otrzymało %
Technikum	560	478	85,4%	564	356	63,1%	325	60,0%
Szkoła Policealna	16	15	93,8%	16	12	75,0%	11	68,8%
Technikum Uzupełniające	7	6	85,7%	8	2	25,0%	2	28,6%

Tabela 2. Wyniki egzaminu potwierdzającego kwalifikacje zawodowe z podziałem na szkoły publiczne i niepubliczne

Typ szkoły	Etap pisemny			Etap praktyczny			Dyplom *	
	Przystąpiło	Zdało	Zdało %	Przystąpiło	Zdało	Zdało %	Otrzymało	Otrzymało %
Publiczna	567	484	85,4%	572	358	62,6%	327	59,6%
Niepubliczna	16	15	93,8%	16	12	75,0%	11	68,8%

\* dotyczy zdających, którzy przystąpili do obu etapów egzaminu

## Analiza wyników części I etapu pisemnego

Tabela 3. Podstawowe dane statystyczne wyników egzaminu - część I etapu pisemnego

Liczba zdających	Średnia łatwość zadań	Średni wynik	Modalna	Najwyższy wynik	Najniższy wynik	Rozstęp	Odchylenie standardowe
583	0,6	31,7	39	50 (100%)	13 (26%)	37	6,6

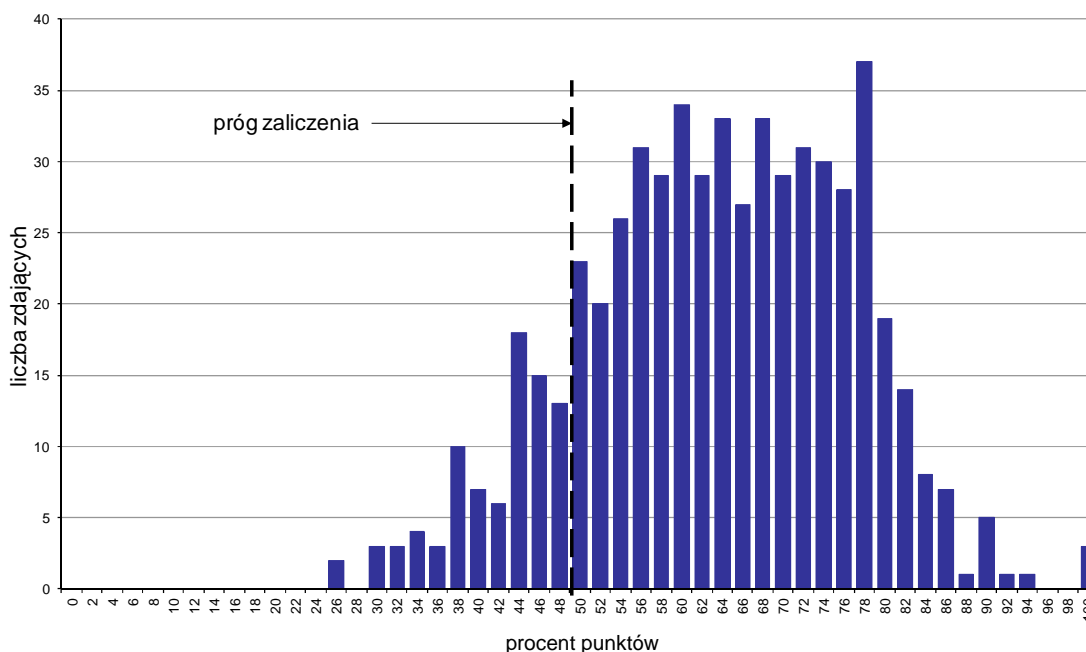

Wykres 1. Rozkład wyników części I etapu pisemnego

W części I etapu pisemnego zdający uzyskiwali przeciętnie 31,7 punkty, rozwiązując poprawnie średnio 63,4% zadań testowych. Najczęściej powtarzał się wynik 39 punktów (Tabela 3).

Próg zaliczenia na poziomie co najmniej 50%, wynoszący 25 punktów dla części I etapu pisemnego, przekroczyło 499 osób czyli 85,59% zdających. Najwyższy wynik - 50 punktów (100%) uzyskało 3 zdających, a najniższy 13 punktów (26%) - 2 zdających (Wykres 1).

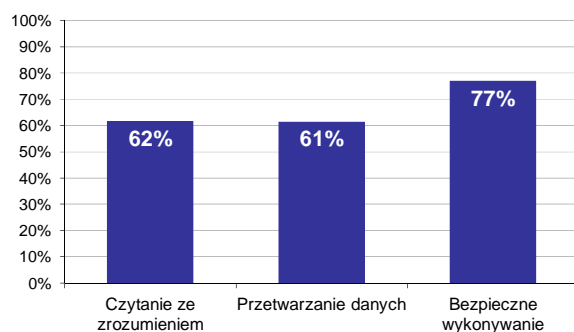

Wykres 2. Poziom spełnienia wymagań egzaminacyjnych w obszarach

Absolwenci zdający część I etapu pisemnego najlepiej opanowali wiedzę i umiejętności z obszaru bezpieczne wykonywanie zadań zawodowych. Rozwiązali poprawnie w tym obszarze średnio 77% zadań.

Nieco gorzej zdający rozwiązywali zadania z obszaru czytanie ze zrozumieniem, w którym średni poziom spełnienia wymagań egzaminacyjnych wyniósł 62%.

Najstąbiej zdający radzili sobie z zadaniami z obszaru przetwarzanie danych liczbowych i operacyjnych. Zdający rozwiązali w tym obszarze średnio 61% zadań.

Wykres 3 ilustruje stopień opanowania przez absolwentów poszczególnych wymagań egzaminacyjnych dla zawodu *technik pojazdów samochodowych* w części I etapu pisemnego.

**Umiejętności:**

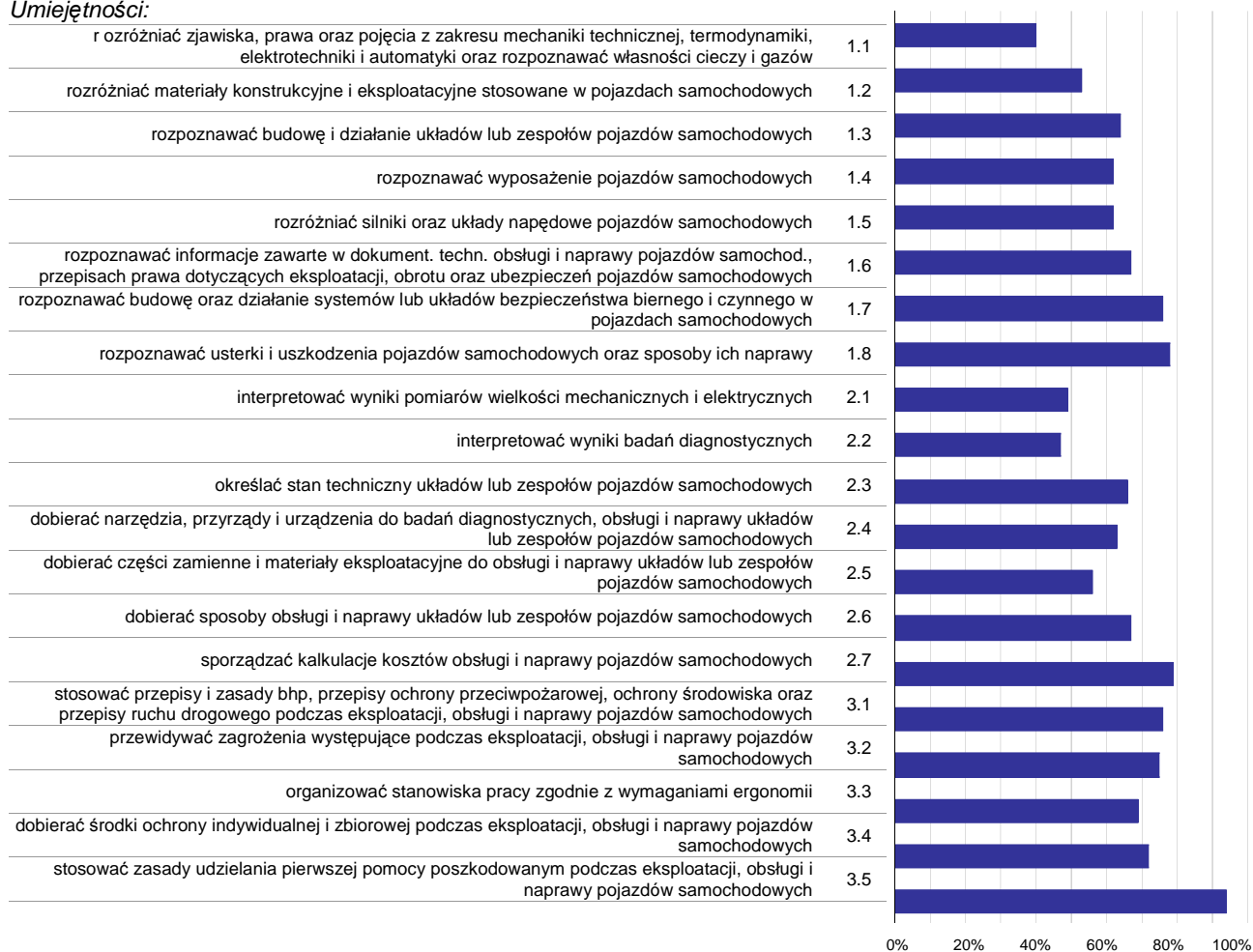

**Wykres 3. Poziom opanowania umiejętności określonych w standardzie wymagań egzaminacyjnych**

Zdający część I etapu pisemnego egzaminu najlepiej opanowali umiejętności:

- 3.5 stosować zasady udzielania pierwszej pomocy poszkodowanym podczas eksploatacji, obsługi i naprawy pojazdów samochodowych (93,83%),
- 2.7 sporządzać kalkulacje kosztów obsługi i naprawy pojazdów samochodowych (79,16%),
- 1.8 rozpoznawać usterki i uszkodzenia pojazdów samochodowych oraz sposoby ich naprawy (78,3%).

Najwięcej trudności sprawiły absolwentom zadania sprawdzające opanowanie umiejętności:

- 1.1 r odróżniać zjawiska, prawa oraz pojęcia z zakresu mechaniki technicznej, termodynamiki, elektrotechniki i automatyki oraz rozpoznawać własności cieczy i gazów (40,31%),
- 2.2 interpretować wyniki badań diagnostycznych (47,11%),
- 2.1 interpretować wyniki pomiarów wielkości mechanicznych i elektrycznych (48,8%).

## Analiza wyników części II etapu pisemnego

Tabela 4. Podstawowe dane statystyczne wyników egzaminu - część II etapu pisemnego

Liczba zdających	Średnia łatwość zadań	Średni wynik	Modalna	Najwyższy wynik	Najniższy wynik	Rozstęp	Odchylenie standardowe
583	0,6	12,1	13	20 (100%)	4 (20%)	16	2,4

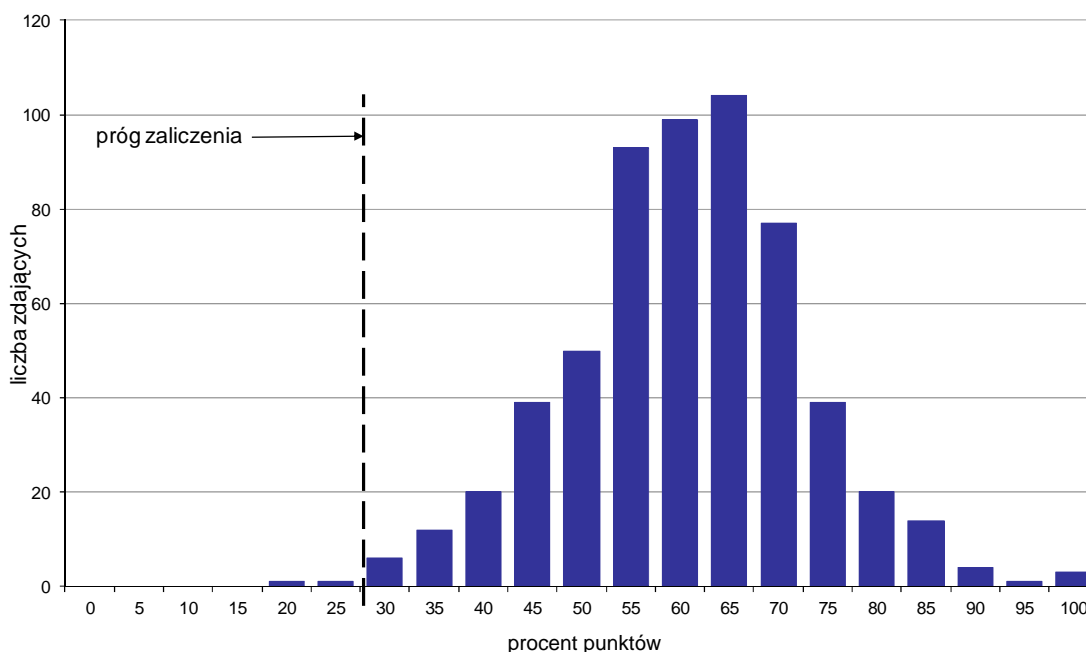

Wykres 4. Rozkład wyników części II etapu pisemnego

W części II etapu pisemnego zdający uzyskiwali przeciętnie 12,1 punktów, rozwiązując poprawnie średnio 60,5% zadań testowych. Najczęściej powtarzał się wynik 13 punktów (Tabela 4).

Próg zaliczenia na poziomie co najmniej 30%, wynoszący 6 punktów dla części II etapu pisemnego, przekroczyło 581 osób czyli 99,66% zdających. Najwyższy wynik - 20 punktów (100%) uzyskało 3 zdających, a najniższy 4 punkty (20%) - 1 zdający (Wykres 4).

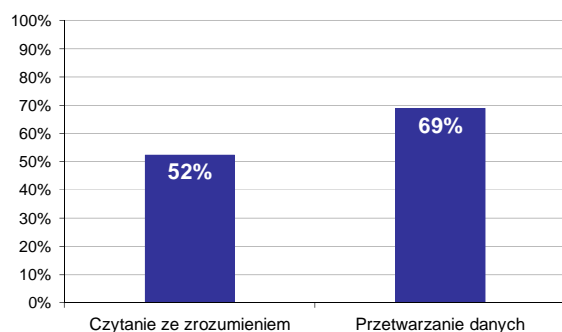

Wykres 5. Poziom spełnienia wymagań egzaminacyjnych w obszarach

Absolwenci zdający część II etapu pisemnego najlepiej opanowali wiedzę i umiejętności z obszaru przetwarzanie danych liczbowych i operacyjnych. Rozwiązali poprawnie w tym obszarze średnio 69% zadań.

Nieco więcej problemów zdający mieli z zadaniami z obszaru czytanie ze zrozumieniem, w którym średni poziom spełnienia wymagań egzaminacyjnych wyniósł 52%.

Poniższy wykres obrazuje, w jakim stopniu absolwenci zdający część II etapu pisemnego spełnili wymagania określone w standardzie wymagań egzaminacyjnych.

**Umiejętności:**

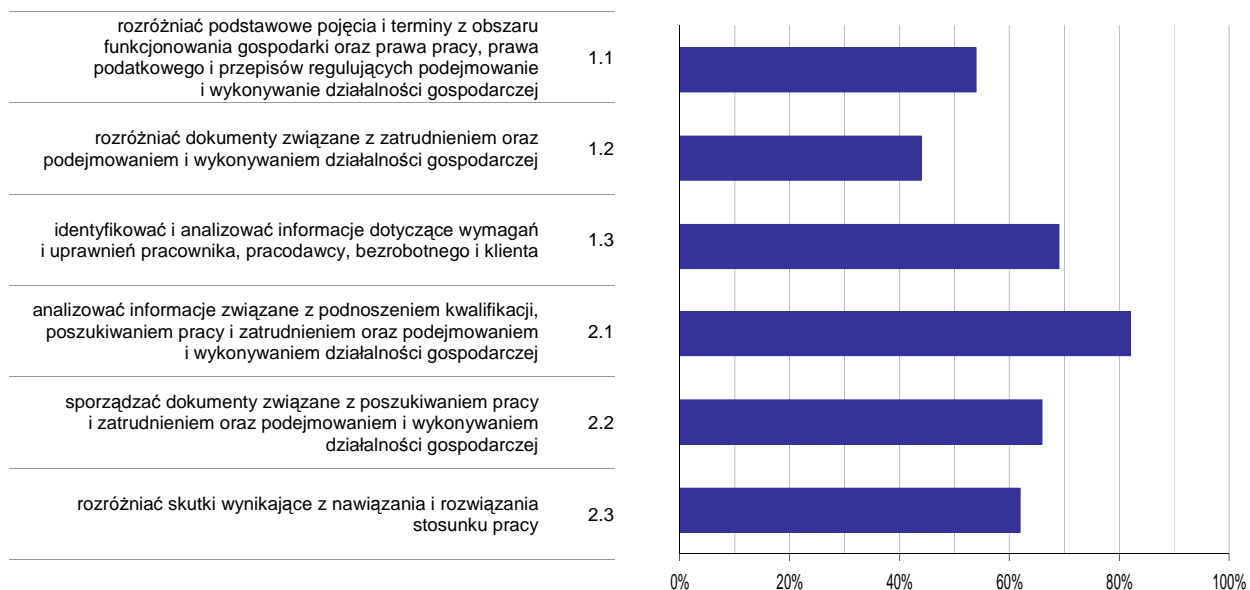

**Wykres 6. Poziom opomowania umiejętności określonych w standardzie wymagań egzaminacyjnych**

Zdający część II etapu pisemnego egzaminu najlepiej opomowali umiejętności:

- 2.1 analizować informacje związane z podnoszeniem kwalifikacji, poszukiwaniem pracy i zatrudnieniem oraz podejmowaniem i wykonywaniem działalności gospodarczej (81,82%),
- 1.3 identyfikować i analizować informacje dotyczące wymagań i uprawnień pracownika, pracodawcy, bezrobotnego i klienta (68,95%).

Najwięcej trudności sprawiły absolwentom zadania sprawdzające opomowanie umiejętności:

- 1.2 rozdzielić dokumenty związane z zatrudnieniem oraz podejmowaniem i wykonywaniem działalności gospodarczej (44,14%),
- 1.1 rozdzielić podstawowe pojęcia i terminy z obszaru funkcjonowania gospodarki oraz prawa pracy, prawa podatkowego i przepisów regulujących podejmowanie i wykonywanie działalności gospodarczej (53,77%).



## Analiza wyników etapu praktycznego

Tabela 5. Podstawowe dane statystyczne wyników egzaminu - etap praktyczny

Liczba zdających	Średni wynik	Modalna	Najwyższy wynik	Najniższy wynik	Rozstęp	Odchylenie standardowe
588	71,4%	75,0%	96,0%	10,0%	86,0%	14,7%

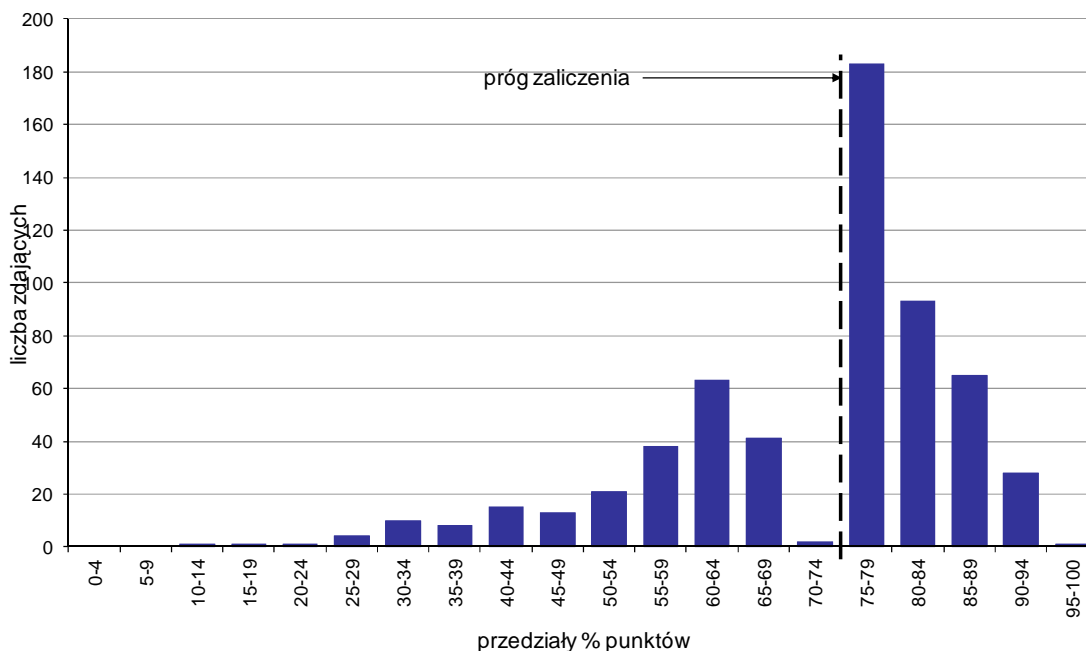

Wykres 7. Rozkład wyników etapu praktycznego

Absolwenci, którzy przystąpili do etapu praktycznego egzaminu zawodowego uzyskali średnio 71,4% punktów. Najczęściej powtarzał się wynik 75% punktów (Tabela 5).

Próg zaliczenia etapu praktycznego określony na poziomie co najmniej 75% punktów możliwych do uzyskania przekroczyło 370 absolwentów, co stanowi 62,93% zdających etap praktyczny. Najwyższy wynik - 96% punktów uzyskał 1 zdający, a najniższy 10% punktów - również 1 zdający (Wykres 7).

Prace egzaminacyjne sprawdzane i oceniane były przez zewnętrznych egzaminatorów zgodnie z ustalonymi centralnie kryteriami oceniania.

W pracy egzaminacyjnej ocenie podlegały:

- I Tytuł pracy egzaminacyjnej
- II Założenia do projektu realizacji prac
- III Wykaz części zamiennych, materiałów, narzędzi, przyrządów i urządzeń
- IV Wykaz prac
- V Opis przebiegu prac prowadzących do wykonania zadania
- VI Wydruk zlecenia serwisowego
- VII Wydruk kosztorysu
- VIII Praca egzaminacyjna jako całość

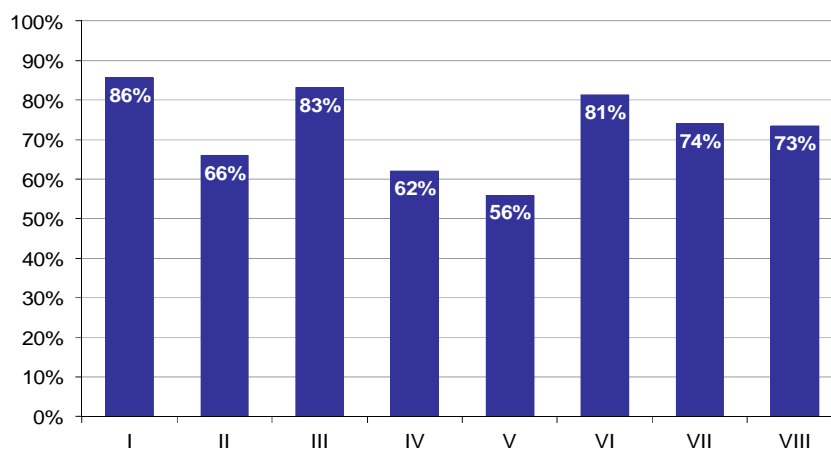

**Wykres 8. Poziom spełnienia wymagań egzaminacyjnych w poszczególnych elementach pracy egzaminacyjnej**

Absolwenci zdający etap praktyczny egzaminu najlepiej radzili sobie z opracowaniem następujących elementów pracy egzaminacyjnej:

- I Tytuł pracy egzaminacyjnej (85,6%),
- III Wykaz części zamiennych, materiałów, narzędzi, przyrządów i urządzeń (83,18%).

Najtrudniejsze okazały się dla nich elementy:

- V Opis przebiegu prac prowadzących do wykonania zadania (55,97%),
- IV Wykaz prac (62,05%).

# TECHNIK PRZERÓBKI KOPALIN STAŁYCH 311[53]

Do egzaminu zgłoszonych zostało: 8

Przystąpiło łącznie: 8

ETAP PISEMNY		ETAP PRAKTYCZNY		DYPLOM * POTWIERDZAJĄCY KWALIFIKACJE ZAWODOWE
przystąpiło	zdało	przystąpiło	zdało	otrzymało
8	8	8	8	8
	100,0%		100,0%	100,0%

Tabela 1. Wyniki egzaminu potwierdzającego kwalifikacje zawodowe z podziałem na typy szkół

Typ szkoły	Etap pisemny			Etap praktyczny			Dyplom *	
	Przystąpiło	Zdało	Zdało %	Przystąpiło	Zdało	Zdało %	Otrzymało	Otrzymało %
Technikum	0			0				
Szkoła Policealna	8	8	100,0%	8	8	100,0%	8	100,0%
Technikum Uzupełniające	0			0				

Tabela 2. Wyniki egzaminu potwierdzającego kwalifikacje zawodowe z podziałem na szkoły publiczne i niepubliczne

Typ szkoły	Etap pisemny			Etap praktyczny			Dyplom *	
	Przystąpiło	Zdało	Zdało %	Przystąpiło	Zdało	Zdało %	Otrzymało	Otrzymało %
Publiczna	0			0				
Niepubliczna	8	8	100,0%	8	8	100,0%	8	100,0%

\* dotyczy zdających, którzy przystąpili do obu etapów egzaminu

## Analiza wyników części I etapu pisemnego

Tabela 3. Podstawowe dane statystyczne wyników egzaminu - część I etapu pisemnego

Liczba zdających	Średnia łatwość zadań	Średni wynik	Modalna	Najwyższy wynik	Najniższy wynik	Rozstęp	Odchylenie standardowe
8	0,7	35,8	---	41 (82%)	29 (58%)	12	4,1

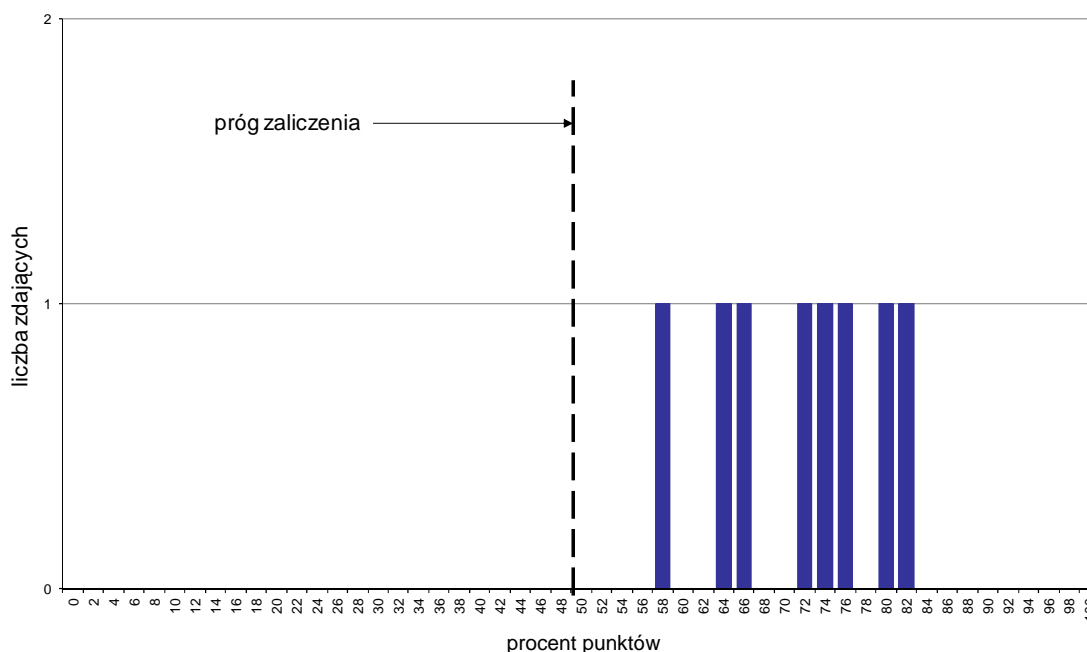

Wykres 1. Rozkład wyników części I etapu pisemnego

W części I etapu pisemnego zdający uzyskiwali przeciętnie 35,8 punktów, rozwiązując poprawnie średnio 71,6% zadań testowych (Tabela 3).

Próg zaliczenia na poziomie co najmniej 50%, wynoszący 25 punktów dla części I etapu pisemnego, przekroczyło 8 osób czyli 100% zdających. Najwyższy wynik - 41 punktów (82%) uzyskał 1 zdający, a najniższy 29 punktów (58%) - również 1 zdający (Wykres 1).

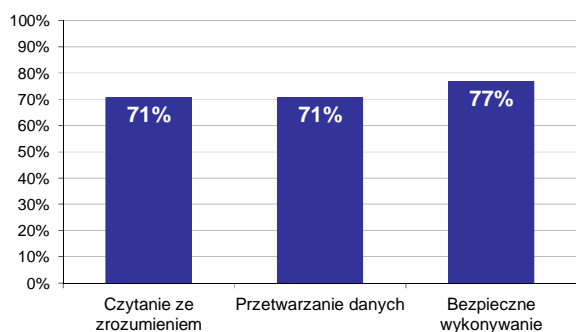

Wykres 2. Poziom spełnienia wymagań egzaminacyjnych w obszarach

Absolwenci zdający część I etapu pisemnego najlepiej opanowali wiedzę i umiejętności z obszaru bezpieczne wykonywanie zadań zawodowych. Rozwiązali poprawnie w tym obszarze średnio 77% zadań.

Nieco gorzej zdający poradzili sobie z zadaniami z pozostałych dwóch obszarów (czytanie ze zrozumieniem oraz przetwarzanie danych liczbowych i operacyjnych), w których średni poziom spełnienia wymagań egzaminacyjnych wyniósł 71%.

Wykres 3 ilustruje stopień opanowania przez absolwentów poszczególnych wymagań egzaminacyjnych dla zawodu *technik przeróbki kopalin stałych* w części I etapu pisemnego.

**Umiejętności:**



**Wykres 3. Poziom opanowania umiejętności określonych w standardzie wymagań egzaminacyjnych**

Zdający część I etapu pisemnego egzaminu najlepiej opanowali umiejętności:

- 1.5 interpretować wyniki pomiarów i badań technologicznych stosowanych w przeróbce kopalin stałych na podstawie wykresów oraz odczytów przyrządów i urządzeń kontrolnopomiarowych (100%),
- 1.7 określać czynności związane z przeglądem, regulacją, konserwacją oraz naprawą maszyn, urządz., narzędzi oraz sprzętu stosowanego w zakł. przeróbki kopalin stałych na podst. ich dokument. (100%),
- 2.6 oblicz. wydajn. masz. i urządz. rozdrabn., klasyfik., wzbogac., transp., zagęszcz., odwadn., susz. i skład. kop. oraz prod. ich przeróbki, a także wydajn. pomp i wentyl. stosow. w zakł. przer. kop. st. (100%).

Najwięcej trudności sprawiły absolwentom zadania sprawdzające opanowanie umiejętności:

- 3.5 organizować stanowiska pracy zgodnie z wymaganiami ergonomii (0%),
- 2.4 dobierać maszyny, urządzenia, narzędzia oraz sprzęt do poszczególnych etapów procesów technologicznych przeróbki kopalin stałych (25%),
- 2.5 dobierać parametry pracy maszyn i urządzeń przeróbczych do poszczególnych etapów procesów technologicznych i produkcyjnych przeróbki kopalin stałych (37,5%).

## Analiza wyników części II etapu pisemnego

Tabela 4. Podstawowe dane statystyczne wyników egzaminu - część II etapu pisemnego

Liczba zdających	Średnia łatwość zadań	Średni wynik	Modalna	Najwyższy wynik	Najniższy wynik	Rozstęp	Odchylenie standardowe
8	0,6	12,8	14	15 (75%)	8 (40%)	7	2,3

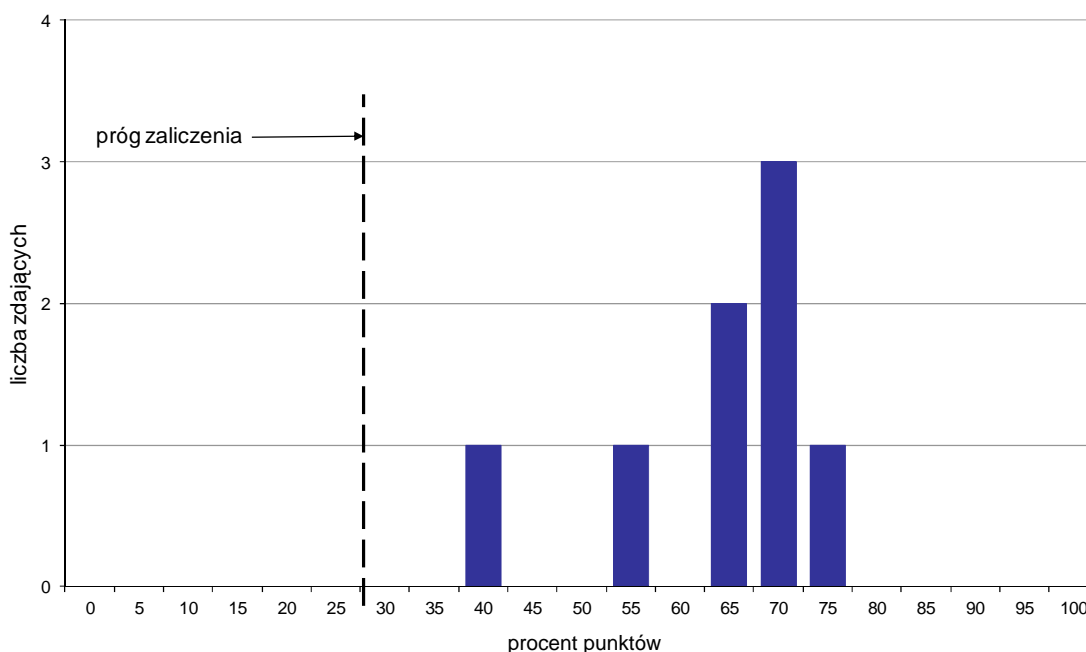

Wykres 4. Rozkład wyników części II etapu pisemnego

W części II etapu pisemnego zdający uzyskiwali przeciętnie 12,8 punktów, rozwiązując poprawnie średnio 64% zadań testowych. Najczęściej powtarzał się wynik 14 punktów (Tabela 4).

Próg zaliczenia na poziomie co najmniej 30%, wynoszący 6 punktów dla części II etapu pisemnego, przekroczyło 8 osób czyli 100% zdających. Najwyższy wynik - 15 punktów (75%) uzyskał 1 zdający, a najniższy 8 punktów (40%) - również 1 zdający (Wykres 4).

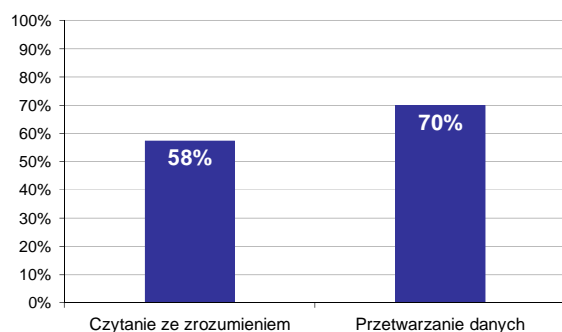

Wykres 5. Poziom spełnienia wymagań egzaminacyjnych w obszarach

Absolwenci zdający część II etapu pisemnego najlepiej opanowali wiedzę i umiejętności z obszaru przetwarzanie danych liczbowych i operacyjnych. Rozwiązali poprawnie w tym obszarze średnio 70% zadań.

Nieco więcej problemów zdający mieli z zadaniami z obszaru czytanie ze zrozumieniem, w którym średni poziom spełnienia wymagań egzaminacyjnych wyniósł 58%.

Poniższy wykres obrazuje, w jakim stopniu absolwenci zdający część II etapu pisemnego spełnili wymagania określone w standardzie wymagań egzaminacyjnych.

**Umiejętności:**

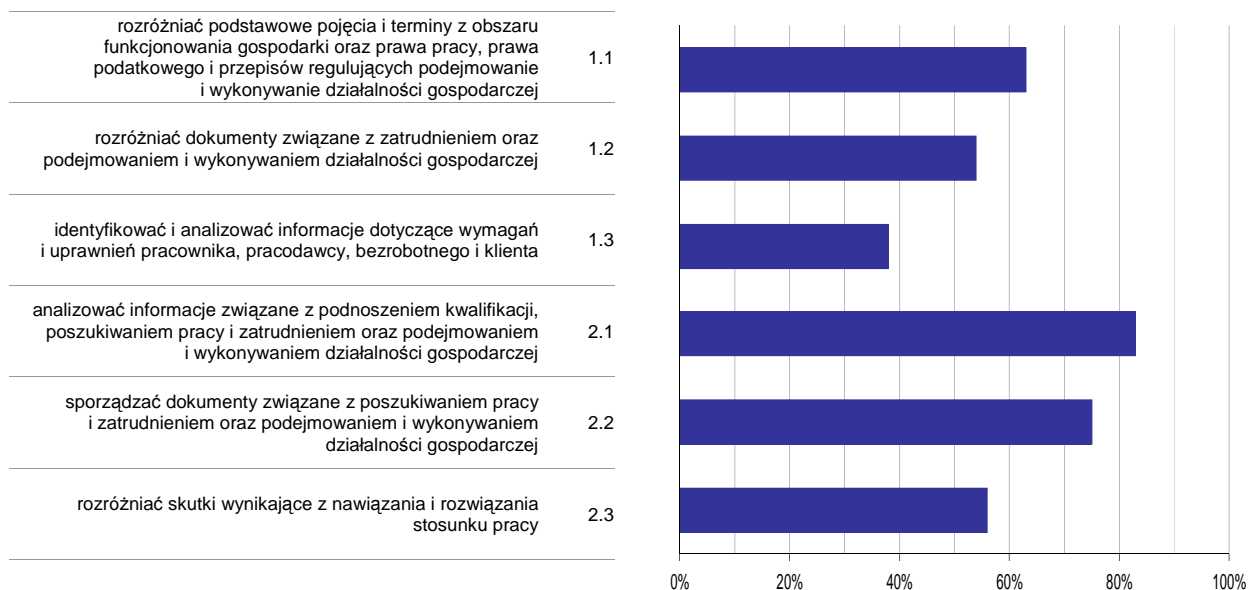

**Wykres 6. Poziom opanowania umiejętności określonych w standardzie wymagań egzaminacyjnych**

Zdający część II etapu pisemnego egzaminu najlepiej opanowali umiejętności:

- 2.1 analizować informacje związane z podnoszeniem kwalifikacji, poszukiwaniem pracy i zatrudnieniem oraz podejmowaniem i wykonywaniem działalności gospodarczej (83,33%),
- 2.2 sporządzać dokumenty związane z poszukiwaniem pracy i zatrudnieniem oraz podejmowaniem i wykonywaniem działalności gospodarczej (75%).

Najwięcej trudności sprawiły absolwentom zadania sprawdzające opanowanie umiejętności:

- 1.3 identyfikować i analizować informacje dotyczące wymagań i uprawnień pracownika, pracodawcy, bezrobotnego i klienta (37,5%),
- 1.2 rozdzielić dokumenty związane z zatrudnieniem oraz podejmowaniem i wykonywaniem działalności gospodarczej (54,17%).



## Analiza wyników etapu praktycznego

Tabela 5. Podstawowe dane statystyczne wyników egzaminu - etap praktyczny

Liczba zdających	Średni wynik	Modalna	Najwyższy wynik	Najniższy wynik	Rozstęp	Odchylenie standardowe
8	76,6%	75,0%	82,0%	75,0%	7,0%	2,8%

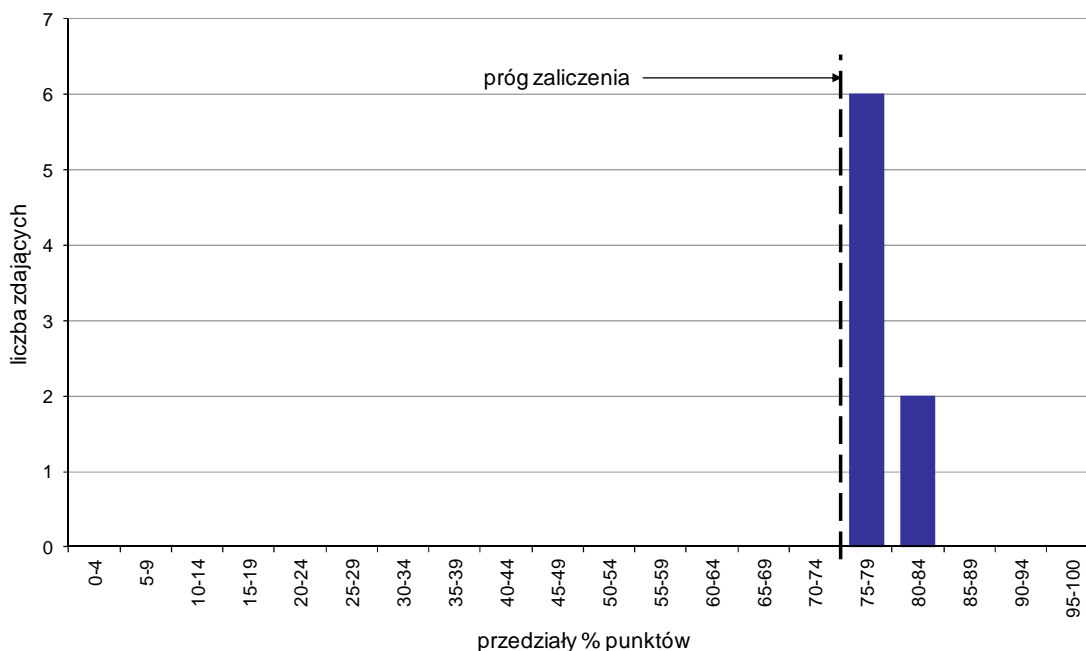

Wykres 7. Rozkład wyników etapu praktycznego

Absolwenci, którzy przystąpili do etapu praktycznego egzaminu zawodowego uzyskali średnio 76,6% punktów. Najczęściej powtarzał się wynik 75% punktów (Tabela 5).

Próg zaliczenia etapu praktycznego określony na poziomie co najmniej 75% punktów możliwych do uzyskania przekroczyło 8 absolwentów, co stanowi 100% zdających etap praktyczny. Najwyższy wynik - 82% punktów uzyskał 1 zdający, a najniższy 75% punktów - 5 zdających (Wykres 7).

Prace egzaminacyjne sprawdzane i oceniane były przez zewnętrznych egzaminatorów zgodnie z ustalonymi centralnie kryteriami oceniania.

W pracy egzaminacyjnej ocenie podlegały:

- I Tytuł pracy egzaminacyjnej
- II Założenia do projektu realizacji prac
- III Wykaz maszyn i urządzeń niezbędnych w procesie przeróbki węgla w celu uzyskania sortymentów: gruby, orzech II, uwzględniając gospodarkę wodno-mułową i kontrolę jakości procesu technologicznego
- IV Opis technologii przeróbki węgla kamiennego w celu uzyskania sortymentów: gruby, orzech II, dla maksymalnego czasu pracy 21 h, z doбором maszyn i urządzeń, uwzględniając gospodarkę wodno-mułową i kontrolę jakości procesu technologicznego obejmującego pracę poszczególnych obiektów, w których wykonywane są operacje technologiczne związane z: klasyfikacją, rozdrabianiem, wzbogacaniem, odwadnianiem, magazynowaniem koncentratu i odpadów
- V Opis gospodarki wodno-mułowej w procesach wzbogacania węgla Kopalni Węgla Kamiennego „Kościszko”, związany z klarowaniem wód popłuczkowych oraz odwadnianie produktów wzbogacania na podstawie załączników
- VI Opis kontroli jakości procesów zawierający: umiejscowienie punktów kontroli jakości, kontrolę i analizę nadawy surowej i odpadu, kontrolę produktów wzbogacania (orzech II i gruby)

- VII Obliczenie dobowej produkcji w klasie ziarnowej 25 - 200 mm oraz dobowej produkcji odpadów
- VIII Praca egzaminacyjna jako całość

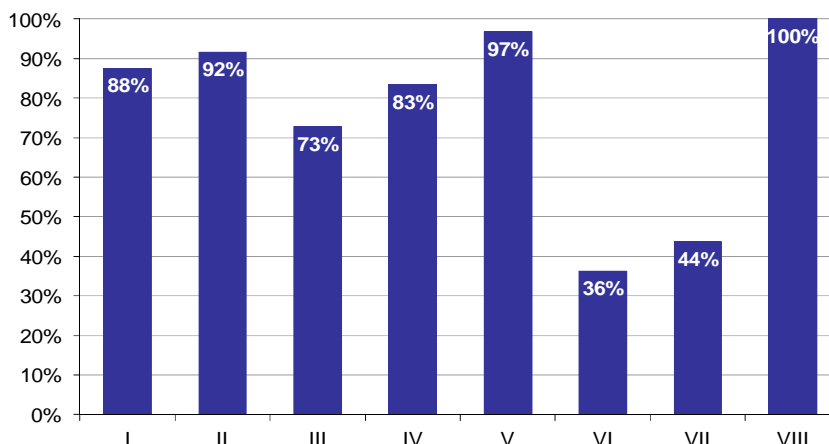

**Wykres 8. Poziom spełnienia wymagań egzaminacyjnych w poszczególnych elementach pracy egzaminacyjnej**

Absolwenci zdający etap praktyczny egzaminu najlepiej radzili sobie z opracowaniem następujących elementów pracy egzaminacyjnej:

- VIII Praca egzaminacyjna jako całość (100%),
- V Opis gospodarki wodno-mułowej w procesach wzbogacania węgla Kopalni Węgla Kamiennego „Kościuszko”, związany z klarowaniem wód popłuczkowych oraz odwadnianie produktów wzbogacania na podstawie załączników (96,88%).

Najtrudniejsze okazały się dla nich elementy:

- VI Opis kontroli jakości procesów zawierający: umiejscowienie punktów kontroli jakości, kontrolę i analizę nadawy surowej i odpadu, kontrolę produktów wzbogacania (orzech II i gruby) (36,25%),
- VII Obliczenie dobowej produkcji w klasie ziarnowej 25 - 200 mm oraz dobowej produkcji odpadów (43,75%).

## TECHNIK INFORMATYK 312[01]

Do egzaminu zgłoszonych zostało: 1740

Przystąpiło łącznie: 1621

ETAP PISEMNY		ETAP PRAKTYCZNY		DYPLOM * POTWIERDZAJĄCY KWALIFIKACJE ZAWODOWE
przystąpiło	zdało	przystąpiło	zdało	otrzymało
1543	1080	1522	1238	948
	70,0%		81,3%	65,7%

Tabela 1. Wyniki egzaminu potwierdzającego kwalifikacje zawodowe z podziałem na typy szkół

Typ szkoły	Etap pisemny			Etap praktyczny			Dyplom *	
	Przystąpiło	Zdało	Zdało %	Przystąpiło	Zdało	Zdało %	Otrzymało	Otrzymało %
Technikum	1334	940	70,5%	1307	1096	83,9%	843	67,5%
Szkoła Policealna	209	140	67,0%	215	142	66,0%	105	53,8%
Technikum Uzupełniające	0			0				

Tabela 2. Wyniki egzaminu potwierdzającego kwalifikacje zawodowe z podziałem na szkoły publiczne i niepubliczne

Typ szkoły	Etap pisemny			Etap praktyczny			Dyplom *	
	Przystąpiło	Zdało	Zdało %	Przystąpiło	Zdało	Zdało %	Otrzymało	Otrzymało %
Publiczna	1382	972	70,3%	1354	1129	83,4%	870	67,3%
Niepubliczna	161	108	67,1%	168	109	64,9%	78	51,7%

Do etapu pisemnego lub praktycznego egzaminu przystąpił 1 absolwent niesprawny ruchowo, 1 absolwent niesłyszący, 3 absolwentów upośledzonych w stopniu lekkim. Stanowili oni 0,31% populacji zdających egzamin w tym zawodzie. Dyplom\* potwierdzający kwalifikacje zawodowe w tej grupie uzyskało 25% zdających.

\* dotyczy zdających, którzy przystąpili do obu etapów egzaminu

## Analiza wyników części I etapu pisemnego

Tabela 3. Podstawowe dane statystyczne wyników egzaminu - część I etapu pisemnego

Liczba zdających	Średnia łatwość zadań	Średni wynik	Modalna	Najwyższy wynik	Najniższy wynik	Rozstęp	Odchylenie standardowe
1543	0,6	28,4	27	50 (100%)	2 (4%)	48	7,0

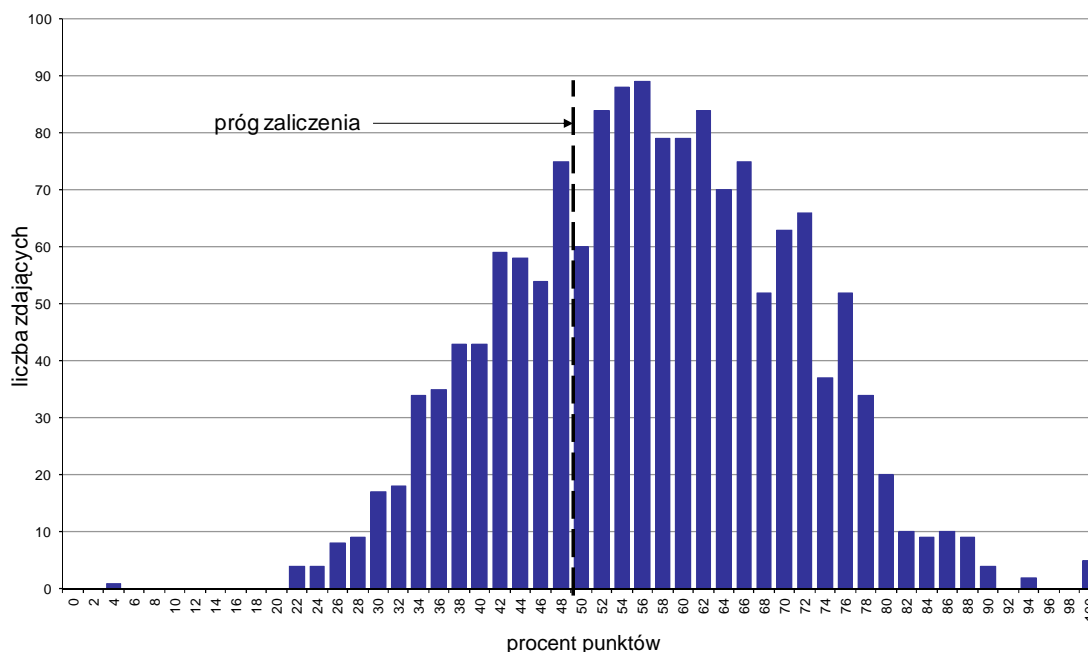

Wykres 1. Rozkład wyników części I etapu pisemnego

W części I etapu pisemnego zdający uzyskiwali przeciętnie 28,4 punktów, rozwiązując poprawnie średnio 56,8% zadań testowych. Najczęściej powtarzał się wynik 27 punktów (Tabela 3).

Próg zaliczenia na poziomie co najmniej 50%, wynoszący 25 punktów dla części I etapu pisemnego, przekroczyło 1081 osób czyli 70,06% zdających. Najwyższy wynik - 50 punktów (100%) uzyskało 5 zdających, a najniższy 2 punkty (4%) - 1 zdający (Wykres 1).

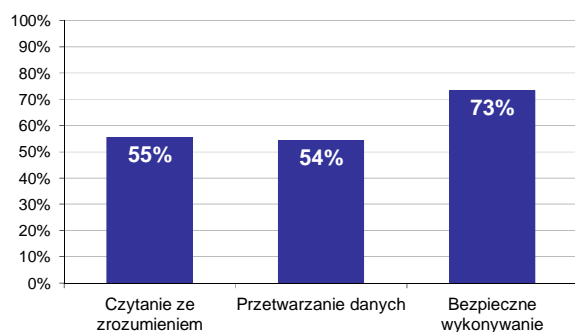

Wykres 2. Poziom spełnienia wymagań egzaminacyjnych w obszarach

Absolwenci zdający część I etapu pisemnego najlepiej opanowali wiedzę i umiejętności z obszaru bezpieczne wykonywanie zadań zawodowych. Rozwiązali poprawnie w tym obszarze średnio 73% zadań.

Nieco gorzej zdający rozwiązywali zadania z obszaru czytanie ze zrozumieniem, w którym średni poziom spełnienia wymagań egzaminacyjnych wyniósł 55%.

Najslabiej zdający radzili sobie z zadaniami z obszaru przetwarzanie danych liczbowych i operacyjnych. Zdający rozwiązali w tym obszarze średnio 54% zadań.

Wykres 3 ilustruje stopień opanowania przez absolwentów poszczególnych wymagań egzaminacyjnych dla zawodu *technik informatyk* w części I etapu pisemnego.

**Umiejętności:**

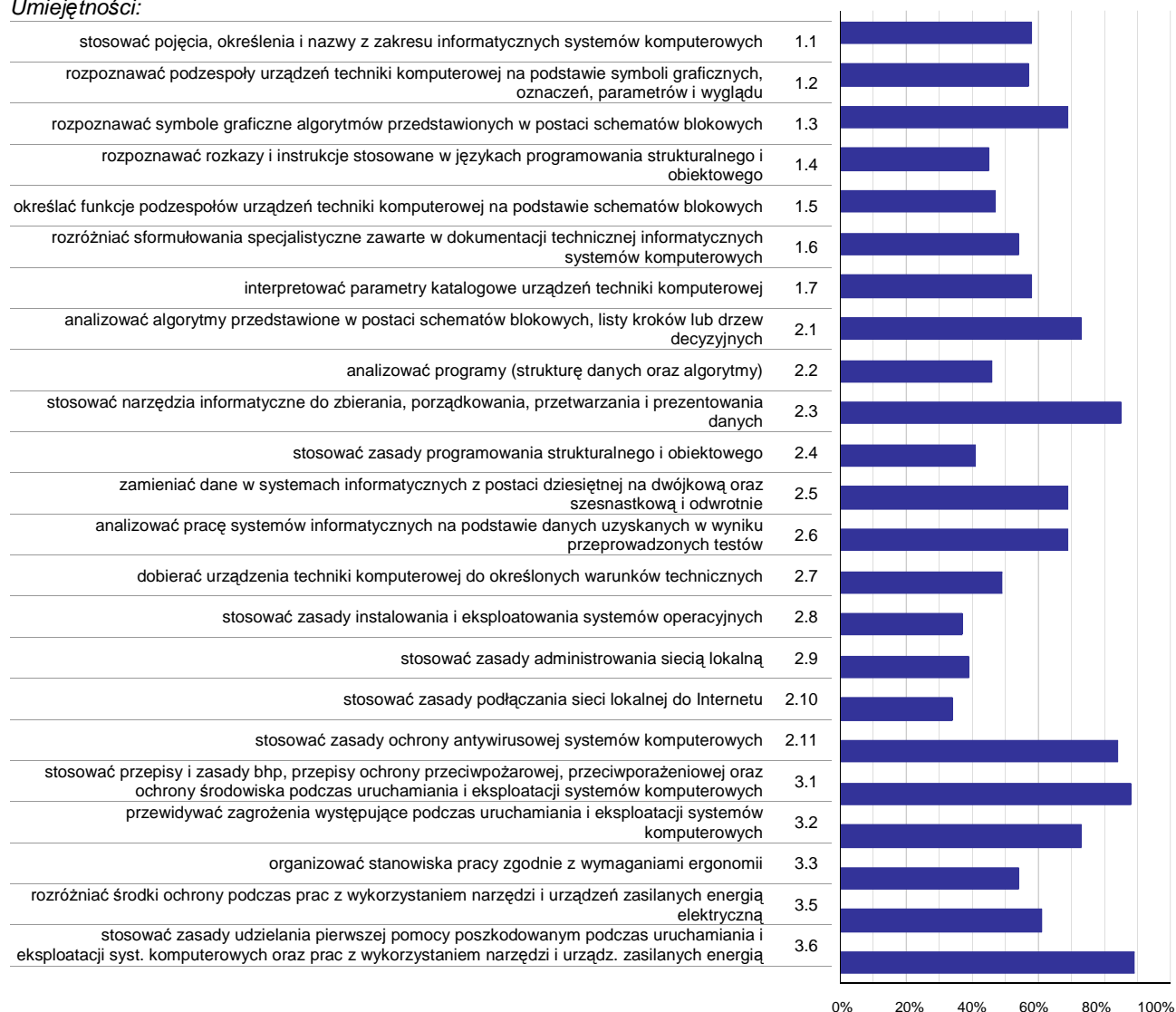

**Wykres 3. Poziom opanowania umiejętności określonych w standardzie wymagań egzaminacyjnych**

Zdający część I etapu pisemnego egzaminu najlepiej opanowali umiejętności:

- 3.6 stosować zasady udzielania pierwszej pomocy poszkodowanym podczas uruchamiania i eksploatacji syst. komputerowych oraz prac z wykorzystaniem narzędzi i urząd. zasilanych energią elektr. (88,98%),
- 3.1 stosować przepisy i zasady bhp, przepisy ochrony przeciwpożarowej, przeciwporażeniowej oraz ochrony środowiska podczas uruchamiania i eksploatacji systemów komputerowych (88,33%),
- 2.3 stosować narzędzia informatyczne do zbierania, porządkowania, przetwarzania i prezentowania danych (84,64%).

Najwięcej trudności sprawiły absolwentom zadania sprawdzające opanowanie umiejętności:

- 2.10 stosować zasady podłączania sieci lokalnej do Internetu (33,9%),
- 2.8 stosować zasady instalowania i eksploataowania systemów operacyjnych (36,55%),
- 2.9 stosować zasady administrowania siecią lokalną (38,89%).

## Analiza wyników części II etapu pisemnego

Tabela 4. Podstawowe dane statystyczne wyników egzaminu - część II etapu pisemnego

Liczba zdających	Średnia łatwość zadań	Średni wynik	Modalna	Najwyższy wynik	Najniższy wynik	Rozstęp	Odchylenie standardowe
1543	0,6	12,3	13	20 (100%)	2 (10%)	18	2,4

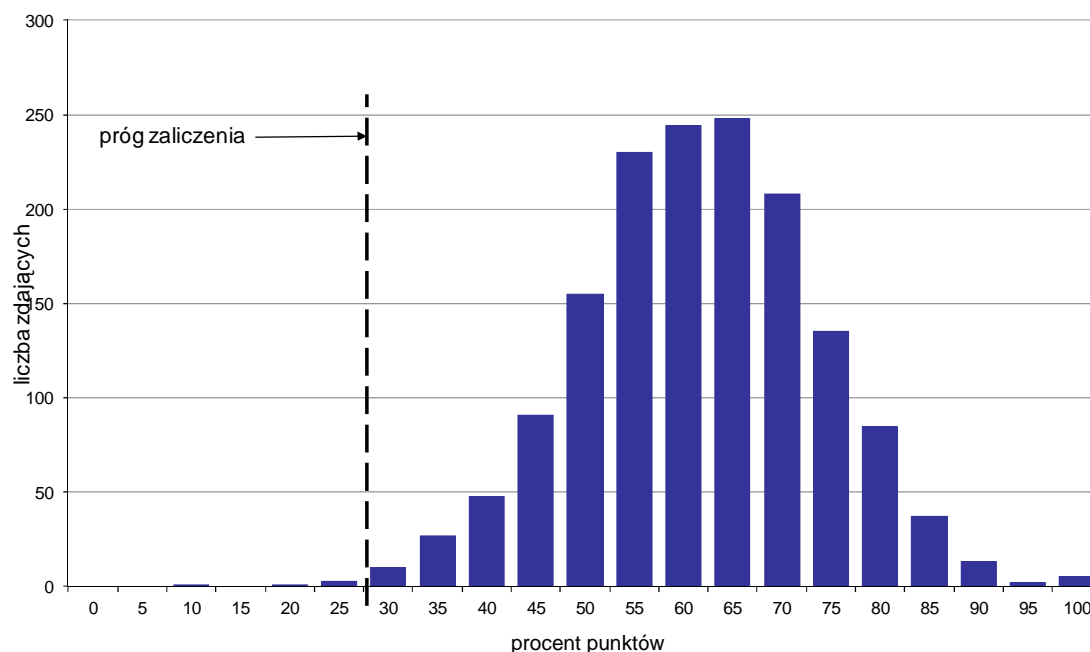

Wykres 4. Rozkład wyników części II etapu pisemnego

W części II etapu pisemnego zdający uzyskiwali przeciętnie 12,3 punktów, rozwiązując poprawnie średnio 61,5% zadań testowych. Najczęściej powtarzał się wynik 13 punktów (Tabela 4).

Próg zaliczenia na poziomie co najmniej 30%, wynoszący 6 punktów dla części II etapu pisemnego, przekroczyło 1538 osób czyli 99,68% zdających. Najwyższy wynik - 20 punktów (100%) uzyskało 5 zdających, a najniższy 2 punkty (10%) - 1 zdający (Wykres 4).

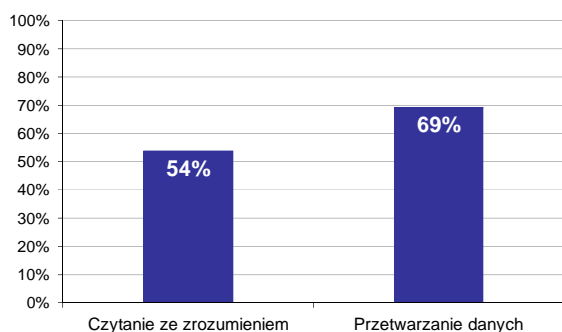

Wykres 5. Poziom spełnienia wymagań egzaminacyjnych w obszarach

Absolwenci zdający część II etapu pisemnego najlepiej opanowali wiedzę i umiejętności z obszaru przetwarzanie danych liczbowych i operacyjnych. Rozwiązali poprawnie w tym obszarze średnio 69% zadań.

Nieco więcej problemów zdający mieli z zadaniami z obszaru czytanie ze zrozumieniem, w którym średni poziom spełnienia wymagań egzaminacyjnych wyniósł 54%.

Poniższy wykres obrazuje, w jakim stopniu absolwenci zdający część II etapu pisemnego spełnili wymagania określone w standardzie wymagań egzaminacyjnych.

**Umiejętności:**

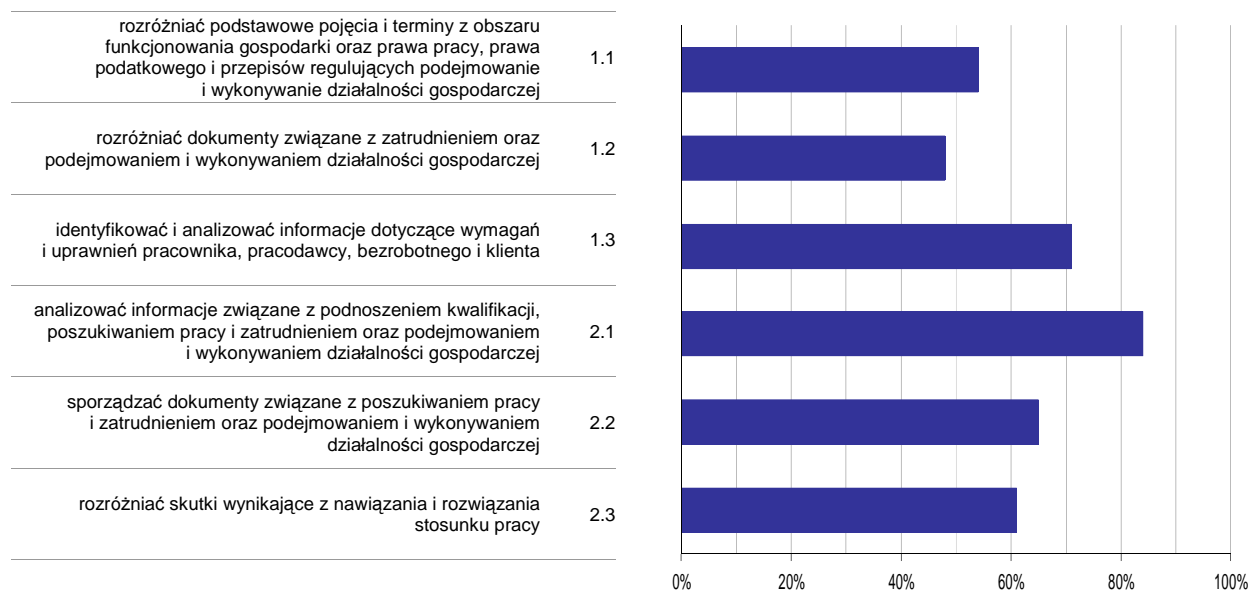

**Wykres 6. Poziom opanowania umiejętności określonych w standardzie wymagań egzaminacyjnych**

Zdający część II etapu pisemnego egzaminu najlepiej opanowali umiejętności:

- 2.1 analizować informacje związane z podnoszeniem kwalifikacji, poszukiwaniem pracy i zatrudnieniem oraz podejmowaniem i wykonywaniem działalności gospodarczej (84,01%),
- 1.3 identyfikować i analizować informacje dotyczące wymagań i uprawnień pracownika, pracodawcy, bezrobotnego i klienta (71,16%).

Najwięcej trudności sprawiły absolwentom zadania sprawdzające opanowanie umiejętności:

- 1.2 rozdzielić dokumenty związane z zatrudnieniem oraz podejmowaniem i wykonywaniem działalności gospodarczej (47,53%),
- 1.1 rozdzielić podstawowe pojęcia i terminy z obszaru funkcjonowania gospodarki oraz prawa pracy, prawa podatkowego i przepisów regulujących podejmowanie i wykonywanie działalności gospodarczej (54,07%).

## Analiza wyników etapu praktycznego

Tabela 5. Podstawowe dane statystyczne wyników egzaminu - etap praktyczny

Liczba zdających	Średni wynik	Modalna	Najwyższy wynik	Najniższy wynik	Rozstęp	Odchylenie standardowe
1522	80,1%	76,0%	100,0%	0,0%	100,0%	14,9%

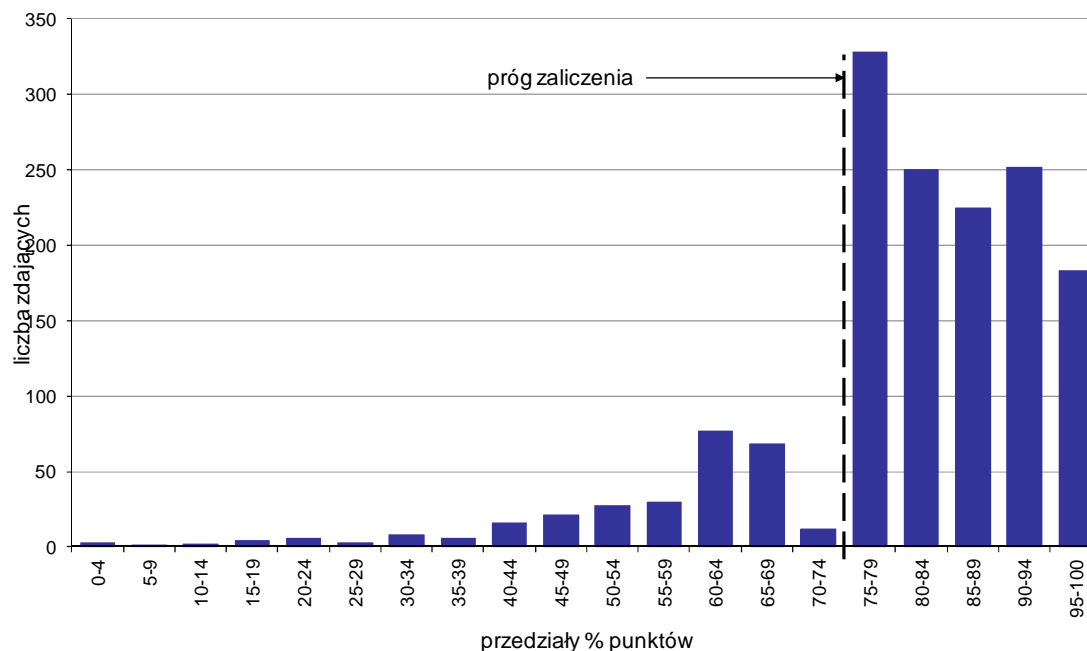

Wykres 7. Rozkład wyników etapu praktycznego

Absolwenci, którzy przystąpili do etapu praktycznego egzaminu zawodowego uzyskali średnio 80,1% punktów. Najczęściej powtarzał się wynik 76% punktów (Tabela 5).

Próg zaliczenia etapu praktycznego określony na poziomie co najmniej 75% punktów możliwych do uzyskania przekroczyło 1238 absolwentów, co stanowi 81,34% zdających etap praktyczny. Najwyższy wynik - 100% punktów uzyskało 41 zdających, a najniższy 0% punktów - 3 zdających (Wykres 7).

Prace egzaminacyjne sprawdzane i oceniane były przez zewnętrznych egzaminatorów zgodnie z ustalonymi centralnie kryteriami oceniania.

W pracy egzaminacyjnej ocenie podlegały:

- I Tytuł pracy egzaminacyjnej
- II Założenia do projektu realizacji prac
- III Lista prawdopodobnych przyczyn usterki systemu komputerowego
- IV Wykaz działań prowadzących do lokalizacji i usunięcia usterki systemu komputerowego
- V Rejestr wykonanych czynności prowadzących do usunięcia usterki systemu komputerowego potwierdzonych wydrukowanymi zrzutami obrazów z ekranu monitora
- VI Wskazania dla użytkowników komputera
- VII Praca egzaminacyjna jako całość



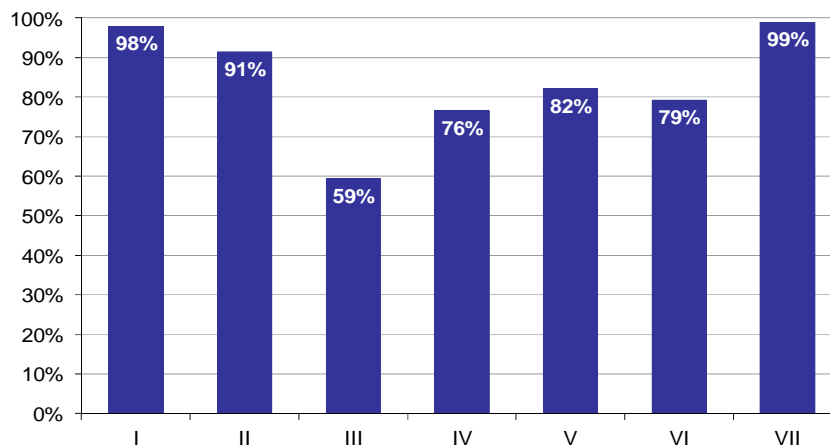

**Wykres 8. Poziom spełnienia wymagań egzaminacyjnych w poszczególnych elementach pracy egzaminacyjnej**

Absolwenci zdający etap praktyczny egzaminu najlepiej radzili sobie z opracowaniem następujących elementów pracy egzaminacyjnej:

- VII Praca egzaminacyjna jako całość (98,95%),
- I Tytuł pracy egzaminacyjnej (97,9%).

Najtrudniejsze okazały się dla nich elementy:

- III Lista prawdopodobnych przyczyn usterki systemu komputerowego (59,44%),
- IV Wykaz działań prowadzących do lokalizacji i usunięcia usterki systemu komputerowego (76,45%).

## TECHNIK TELEINFORMATYK 312[02]

Do egzaminu zgłoszonych zostało: 73

Przystąpiło łącznie: 64

ETAP PISEMNY		ETAP PRAKTYCZNY		DYPLOM * POTWIERDZAJĄCY KWALIFIKACJE ZAWODOWE
przystąpiło	zdało	przystąpiło	zdało	otrzymało
51	40	61	47	36
	78,4%		77,0%	75,0%

Tabela 1. Wyniki egzaminu potwierdzającego kwalifikacje zawodowe z podziałem na typy szkół

Typ szkoły	Etap pisemny			Etap praktyczny			Dyplom *	
	Przystąpiło	Zdało	Zdało %	Przystąpiło	Zdało	Zdało %	Otrzymało	Otrzymało %
Technikum	51	40	78,4%	61	47	77,0%	36	75,0%
Szkoła Policealna	0			0				
Technikum Uzupełniające	0			0				

Tabela 2. Wyniki egzaminu potwierdzającego kwalifikacje zawodowe z podziałem na szkoły publiczne i niepubliczne

Typ szkoły	Etap pisemny			Etap praktyczny			Dyplom *	
	Przystąpiło	Zdało	Zdało %	Przystąpiło	Zdało	Zdało %	Otrzymało	Otrzymało %
Publiczna	51	40	78,4%	61	47	77,0%	36	75,0%
Niepubliczna	0			0				

\* dotyczy zdających, którzy przystąpili do obu etapów egzaminu

## Analiza wyników części I etapu pisemnego

Tabela 3. Podstawowe dane statystyczne wyników egzaminu - część I etapu pisemnego

Liczba zdających	Średnia łatwość zadań	Średni wynik	Modalna	Najwyższy wynik	Najniższy wynik	Rozstęp	Odchylenie standardowe
51	0,6	29,3	27, 29	50 (100%)	18 (36%)	32	6,9

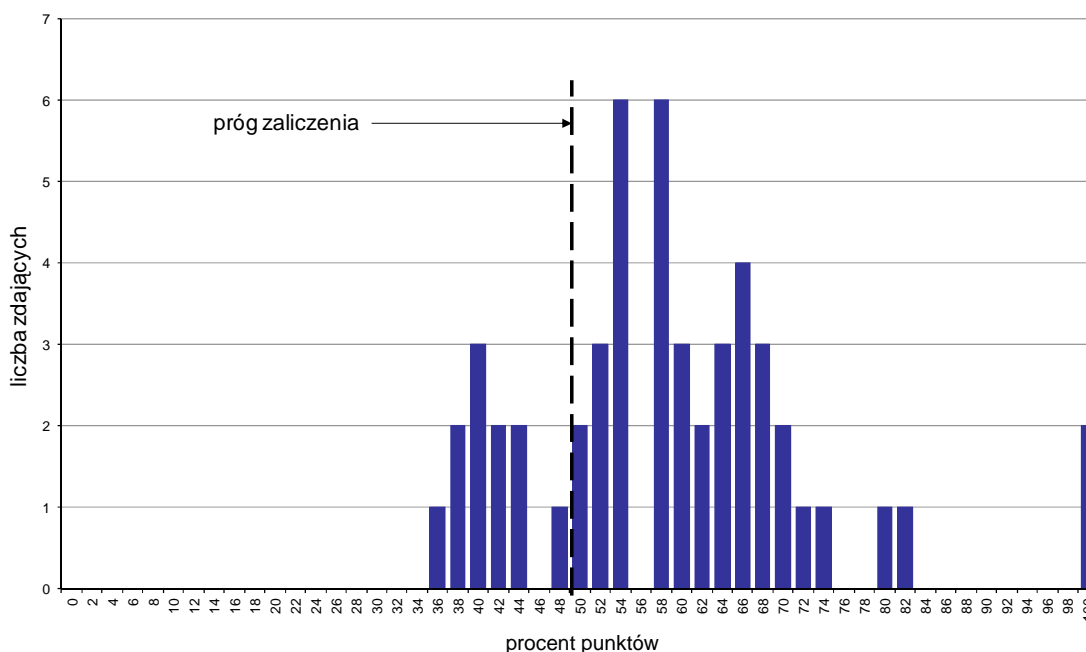

Wykres 1. Rozkład wyników części I etapu pisemnego

W części I etapu pisemnego zdający uzyskiwali przeciętnie 29,3 punktów, rozwiązując poprawnie średnio 58,6% zadań testowych. Najczęściej powtarzał się wynik 27 oraz 29 punktów (Tabela 3).

Próg zaliczenia na poziomie co najmniej 50%, wynoszący 25 punktów dla części I etapu pisemnego, przekroczyło 40 osób czyli 78,43% zdających. Najwyższy wynik - 50 punktów (100%) uzyskało 2 zdających, a najniższy 18 punktów (36%) - 1 zdający (Wykres 1).

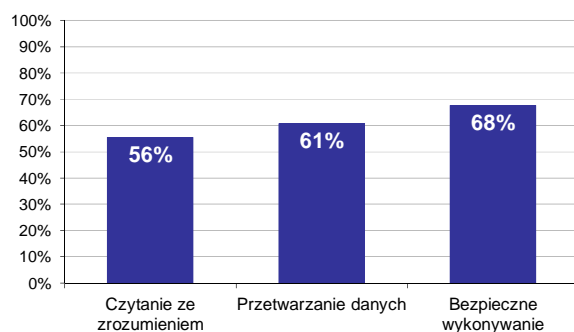

Wykres 2. Poziom spełnienia wymagań egzaminacyjnych w obszarach

Absolwenci zdający część I etapu pisemnego najlepiej opanowali wiedzę i umiejętności z obszaru bezpieczne wykonywanie zadań zawodowych. Rozwiązali poprawnie w tym obszarze średnio 68% zadań.

Nieco gorzej zdający rozwiązywali zadania z obszaru przetwarzanie danych liczbowych i operacyjnych, w którym średni poziom spełnienia wymagań egzaminacyjnych wyniósł 61%.

Najstąbiej zdający radzili sobie z zadaniami z obszaru czytanie ze zrozumieniem. Zdający rozwiązali w tym obszarze średnio 56% zadań.

Wykres 3 ilustruje stopień opanowania przez absolwentów poszczególnych wymagań egzaminacyjnych dla zawodu *technik teleinformatyk* w części I etapu pisemnego.

**Umiejętności:**



**Wykres 3. Poziom opanowania umiejętności określonych w standardzie wymagań egzaminacyjnych**

Zdający część I etapu pisemnego egzaminu najlepiej opanowali umiejętności:

- 3.5 stosować zasady udzielania pierwszej pomocy poszkodowanym podczas wykonywania prac z wykorzystaniem narzędzi i urządzeń zasilanych energią elektryczną (100%),
- 3.3 przewidywać zagrożenia występujące podczas wykonywania prac z urządzeniami elektrycznymi, komputerowymi i emitującymi pola elektromagnetyczne (96,08%),
- 2.6 obliczać należności dla klientów korzystających z usług sieci teleinformatycznych i obsługi serwisowej komputerów (85,29%).

Najwięcej trudności sprawiły absolwentom zadania sprawdzające opanowanie umiejętności:

- 3.2 stosować procedury w stanach awaryjnych, zagrożenia i w przypadku naprawy urządzeń teleinformatycznych (9,8%),
- 1.2 rozpoznawać materiały przewodzące i elektroizolacyjne stosowane w budowie i instalowaniu urządzeń teleinformatycznych (21,57%),
- 3.4 organizować stanowiska pracy zgodnie z wymaganiami ergonomii (33,33%).

## Analiza wyników części II etapu pisemnego

Tabela 4. Podstawowe dane statystyczne wyników egzaminu - część II etapu pisemnego

Liczba zdających	Średnia łatwość zadań	Średni wynik	Modalna	Najwyższy wynik	Najniższy wynik	Rozstęp	Odchylenie standardowe
51	0,7	13,5	14	20 (100%)	8 (40%)	12	2,7

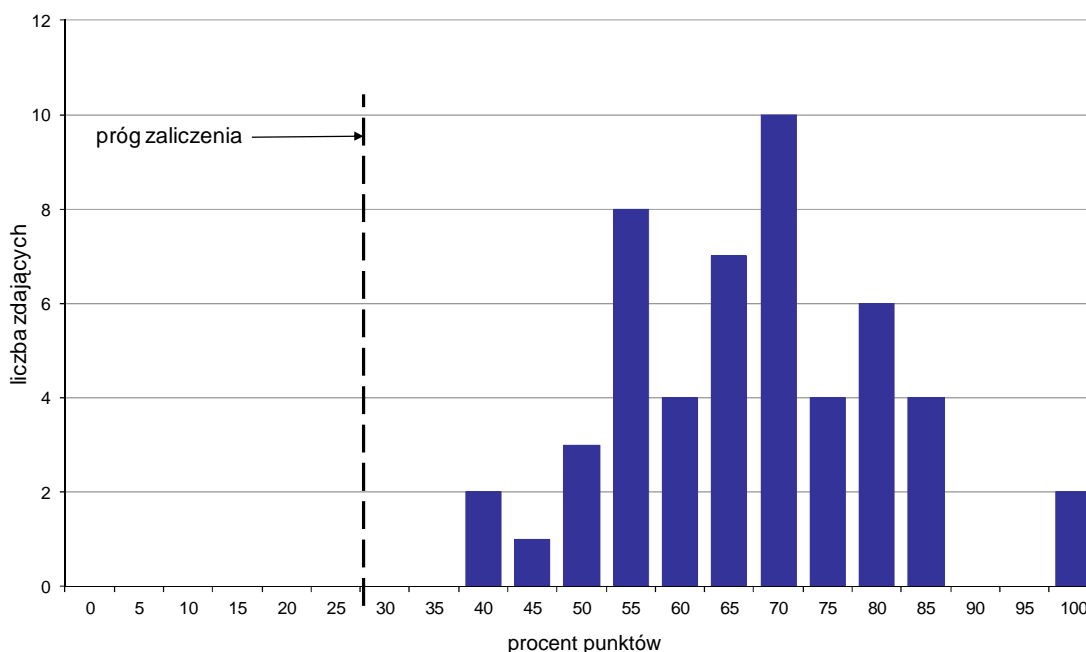

Wykres 4. Rozkład wyników części II etapu pisemnego

W części II etapu pisemnego zdający uzyskiwali przeciętnie 13,5 punktów, rozwiązując poprawnie średnio 67,5% zadań testowych. Najczęściej powtarzał się wynik 14 punktów (Tabela 4).

Próg zaliczenia na poziomie co najmniej 30%, wynoszący 6 punktów dla części II etapu pisemnego, przekroczyło 51 osób czyli 100% zdających. Najwyższy wynik - 20 punktów (100%) uzyskało 2 zdających, a najniższy 8 punktów (40%) - również 2 zdających (Wykres 4).

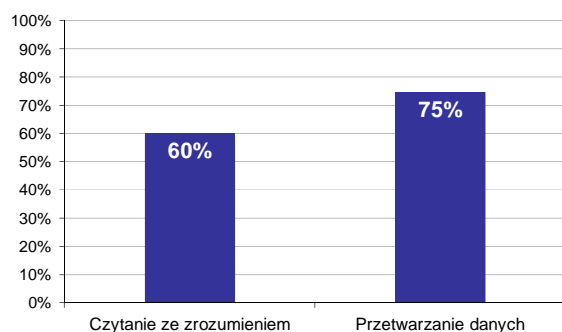

Wykres 5. Poziom spełnienia wymagań egzaminacyjnych w obszarach

Absolwenci zdający część II etapu pisemnego najlepiej opanowali wiedzę i umiejętności z obszaru przetwarzanie danych liczbowych i operacyjnych. Rozwiązali poprawnie w tym obszarze średnio 75% zadań.

Nieco więcej problemów zdający mieli z zadaniami z obszaru czytanie ze zrozumieniem, w którym średni poziom spełnienia wymagań egzaminacyjnych wyniósł 60%.

Poniższy wykres obrazuje, w jakim stopniu absolwenci zdający część II etapu pisemnego spełnili wymagania określone w standardzie wymagań egzaminacyjnych.

**Umiejętności:**

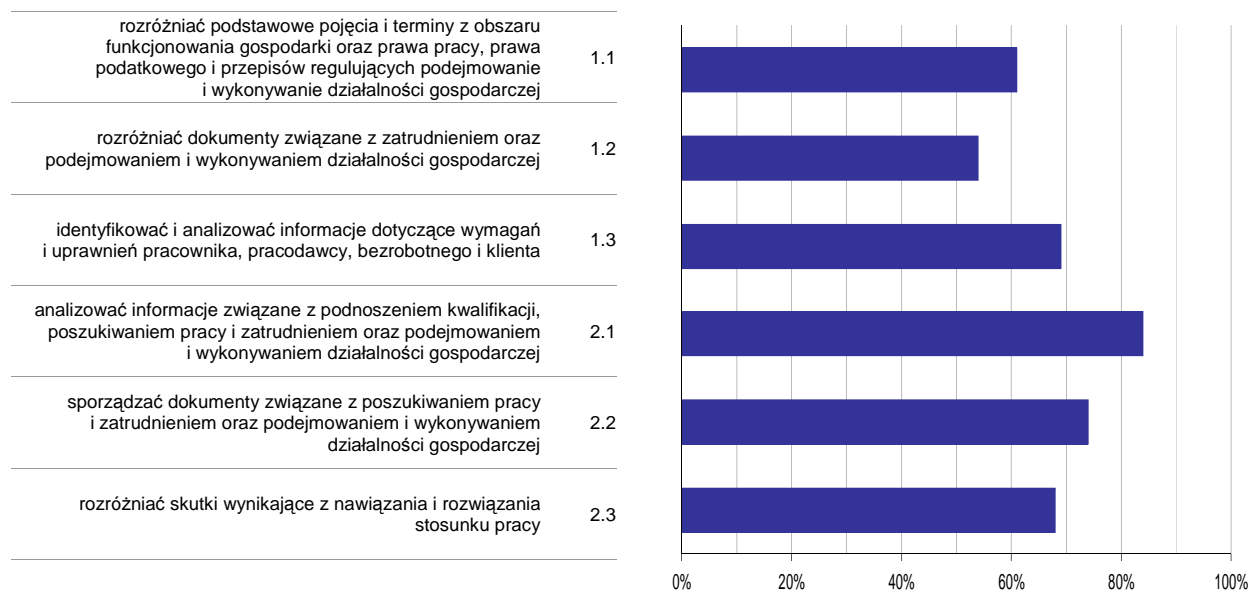

**Wykres 6. Poziom opomowania umiejętności określonych w standardzie wymagań egzaminacyjnych**

Zdający część II etapu pisemnego egzaminu najlepiej opomowali umiejętności:

- 2.1 analizować informacje związane z podnoszeniem kwalifikacji, poszukiwaniem pracy i zatrudnieniem oraz podejmowaniem i wykonywaniem działalności gospodarczej (84,31%),
- 2.2 sporządzać dokumenty związane z poszukiwaniem pracy i zatrudnieniem oraz podejmowaniem i wykonywaniem działalności gospodarczej (73,86%).

Najwięcej trudności sprawiły absolwentom zadania sprawdzające opomowanie umiejętności:

- 1.2 rozdźniać dokumenty związane z zatrudnieniem oraz podejmowaniem i wykonywaniem działalności gospodarczej (54,25%),
- 1.1 rozdźniać podstawowe pojęcia i terminy z obszaru funkcjonowania gospodarki oraz prawa pracy, prawa podatkowego i przepisów regulujących podejmowanie i wykonywanie działalności gospodarczej (61,44%).

## Analiza wyników etapu praktycznego

Tabela 5. Podstawowe dane statystyczne wyników egzaminu - etap praktyczny

Liczba zdających	Średni wynik	Modalna	Najwyższy wynik	Najniższy wynik	Rozstęp	Odchylenie standardowe
61	79,8%	93,0%, 95,0%	100,0%	18,0%	82,0%	19,2%

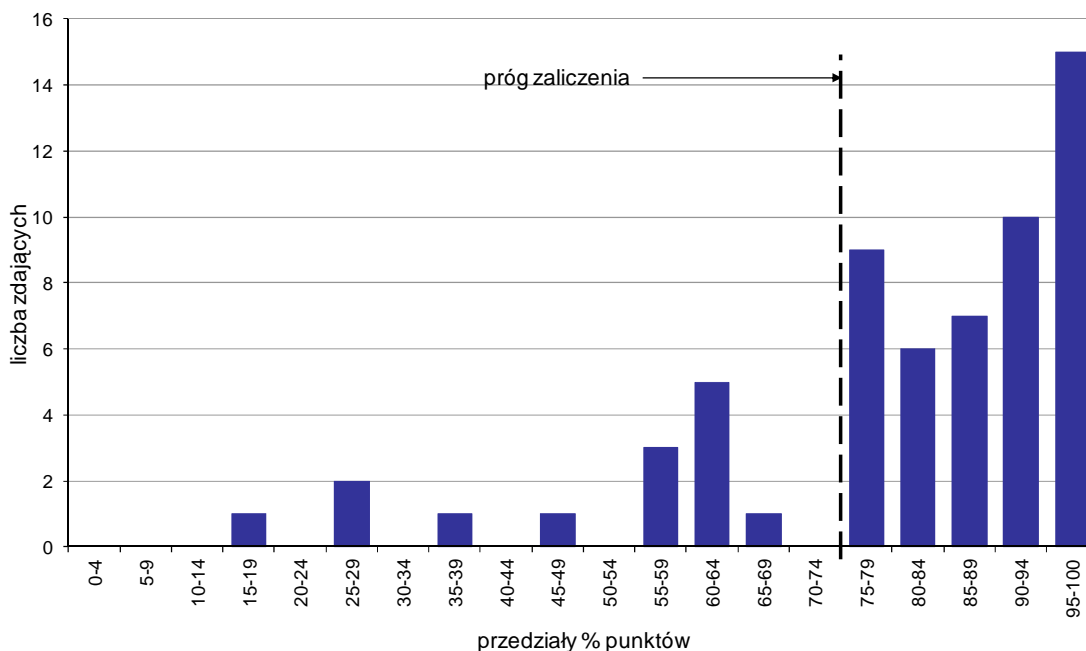

Wykres 7. Rozkład wyników etapu praktycznego

Absolwenci, którzy przystąpili do etapu praktycznego egzaminu zawodowego uzyskali średnio 79,8% punktów. Najczęściej powtarzał się wynik 93% oraz 95% punktów (Tabela 5).

Próg zaliczenia etapu praktycznego określony na poziomie co najmniej 75% punktów możliwych do uzyskania przekroczyło 47 absolwentów, co stanowi 77,05% zdających etap praktyczny. Najwyższy wynik - 100% punktów uzyskało 2 zdających, a najniższy 18% punktów - 1 zdający (Wykres 7).

Prace egzaminacyjne sprawdzane i oceniane były przez zewnętrznych egzaminatorów zgodnie z ustalonymi centralnie kryteriami oceniania.

W pracy egzaminacyjnej ocenie podlegały:

- I Tytuł pracy egzaminacyjnej
- II Założenia do projektu realizacji prac
- III Wykaz działań związanych ze skonfigurowaniem protokołu TCP/IP i połączenia z drukarką
- IV Wykaz działań związanych ze skonfigurowaniem serwera
- V Dokumentacja z wykonania prac w postaci opisanych zrzutów z ekranu
- VI Praca egzaminacyjna jako całość

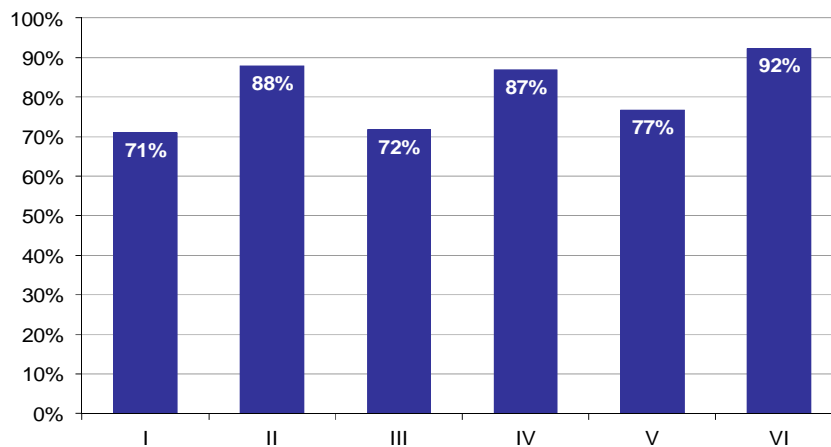

**Wykres 8. Poziom spełnienia wymagań egzaminacyjnych w poszczególnych elementach pracy egzaminacyjnej**

Absolwenci zdający etap praktyczny egzaminu najlepiej radzili sobie z opracowaniem następujących elementów pracy egzaminacyjnej:

- VI Praca egzaminacyjna jako całość (92,35%),
- II Założenia do projektu realizacji prac (87,98%).

Najtrudniejsze okazały się dla nich elementy:

- I Tytuł pracy egzaminacyjnej (71,04%),
- III Wykaz działań związanych ze skonfigurowaniem protokołu TCP/IP i połączenia z drukarką (71,86%).



Do egzaminu zgłoszonych zostało: 112

Przystąpiło łącznie: 103

ETAP PISEMNY		ETAP PRAKTYCZNY		DYPLOM * POTWIERDZAJĄCY KWALIFIKACJE ZAWODOWE
przystąpiło	zdało	przystąpiło	zdało	otrzymało
98	80	98	69	58
	81,6%		70,4%	62,4%

Tabela 1. Wyniki egzaminu potwierdzającego kwalifikacje zawodowe z podziałem na typy szkół

Typ szkoły	Etap pisemny			Etap praktyczny			Dyplom *	
	Przystąpiło	Zdało	Zdało %	Przystąpiło	Zdało	Zdało %	Otrzymało	Otrzymało %
Technikum	33	24	72,7%	29	25	86,2%	18	62,1%
Szkoła Policealna	65	56	86,2%	69	44	63,8%	40	62,5%
Technikum Uzupełniające	0			0				

Tabela 2. Wyniki egzaminu potwierdzającego kwalifikacje zawodowe z podziałem na szkoły publiczne i niepubliczne

Typ szkoły	Etap pisemny			Etap praktyczny			Dyplom *	
	Przystąpiło	Zdało	Zdało %	Przystąpiło	Zdało	Zdało %	Otrzymało	Otrzymało %
Publiczna	33	24	72,7%	29	25	86,2%	18	62,1%
Niepubliczna	65	56	86,2%	69	44	63,8%	40	62,5%

Do etapu pisemnego lub praktycznego egzaminu przystąpił 1 absolwent niesłyszący. Stanowił on 0,97% populacji zdających egzamin w tym zawodzie. Dyplom\* potwierdzający kwalifikacje zawodowe w tej grupie uzyskało 100% zdających.

\* dotyczy zdających, którzy przystąpili do obu etapów egzaminu

## Analiza wyników części I etapu pisemnego

Tabela 3. Podstawowe dane statystyczne wyników egzaminu - część I etapu pisemnego

Liczba zdających	Średnia łatwość zadań	Średni wynik	Modalna	Najwyższy wynik	Najniższy wynik	Rozstęp	Odchylenie standardowe
98	0,6	31,3	34, 37	44 (88%)	19 (38%)	25	5,7

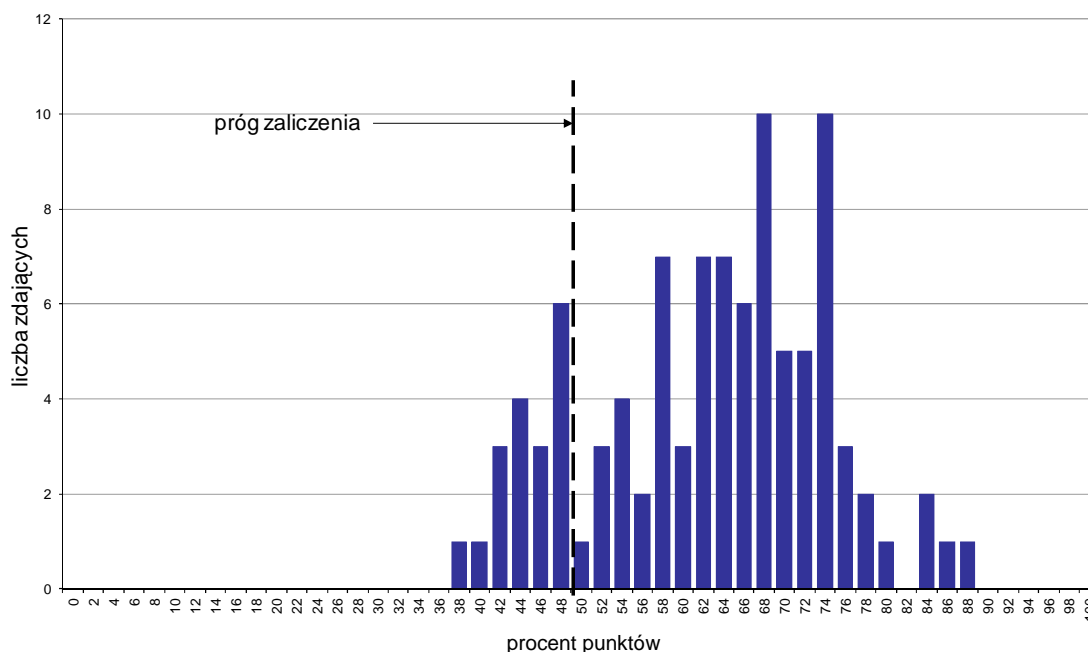

Wykres 1. Rozkład wyników części I etapu pisemnego

W części I etapu pisemnego zdający uzyskiwali przeciętnie 31,3 punktów, rozwiązując poprawnie średnio 62,6% zadań testowych. Najczęściej powtarzał się wynik 34 oraz 37 punktów (Tabela 3).

Próg zaliczenia na poziomie co najmniej 50%, wynoszący 25 punktów dla części I etapu pisemnego, przekroczyło 80 osób czyli 81,63% zdających. Najwyższy wynik - 44 punkty (88%) uzyskał 1 zdający, a najniższy 19 punktów (38%) - również 1 zdający (Wykres 1).

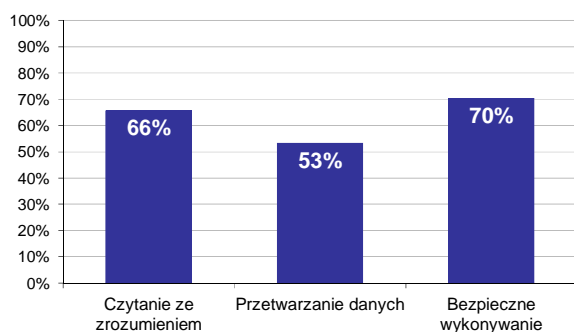

Wykres 2. Poziom spełnienia wymagań egzaminacyjnych w obszarach

Absolwenci zdający część I etapu pisemnego najlepiej opanowali wiedzę i umiejętności z obszaru bezpieczne wykonywanie zadań zawodowych. Rozwiązali poprawnie w tym obszarze średnio 70% zadań.

Nieco gorzej zdający rozwiązywali zadania z obszaru czytanie ze zrozumieniem, w którym średni poziom spełnienia wymagań egzaminacyjnych wyniósł 66%.

Najslabiej zdający radzili sobie z zadaniami z obszaru przetwarzanie danych liczbowych i operacyjnych. Zdający rozwiązali w tym obszarze średnio 53% zadań.

Wykres 3 ilustruje stopień opanowania przez absolwentów poszczególnych wymagań egzaminacyjnych dla zawodu *fototechnik* w części I etapu pisemnego.

**Umiejętności:**

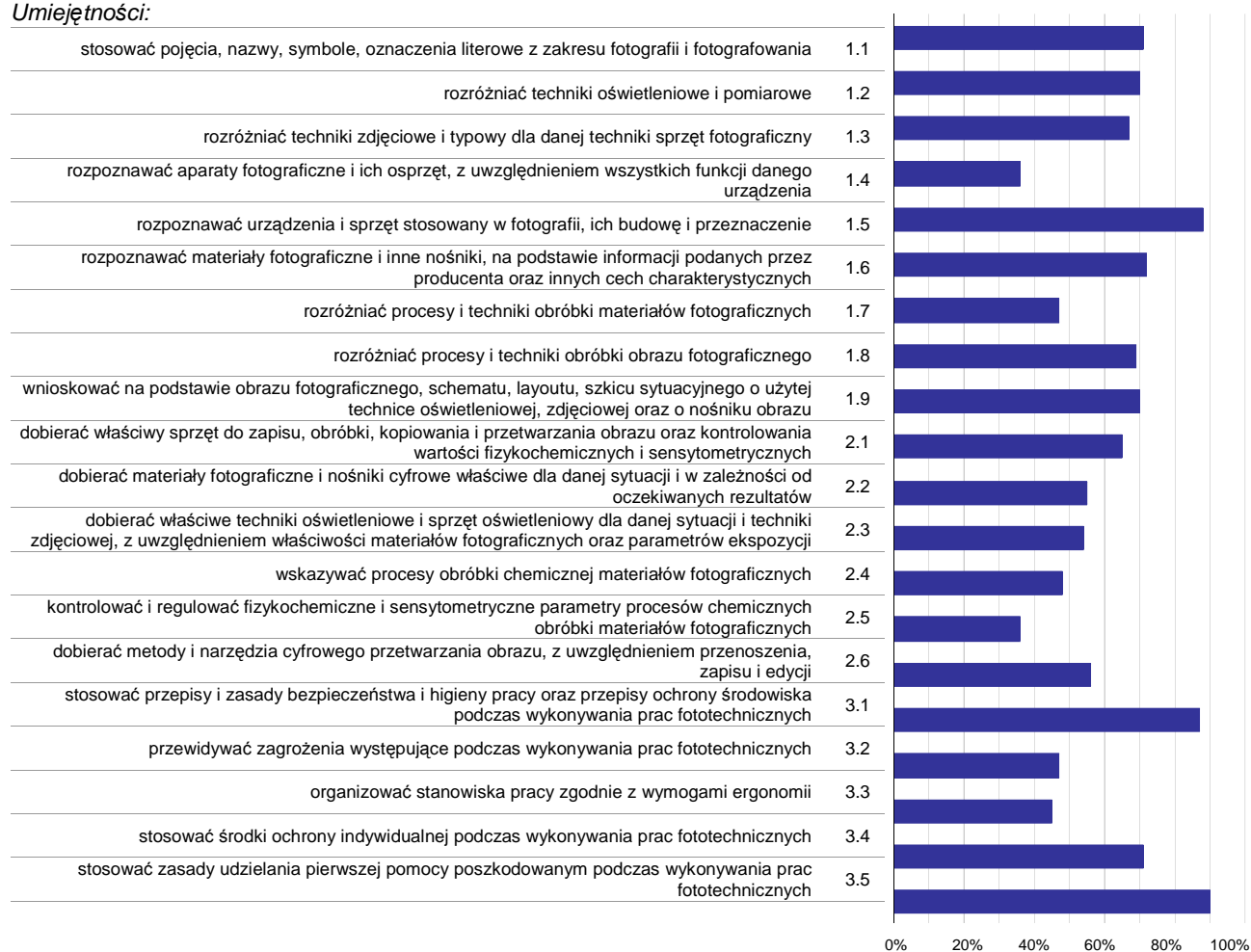

**Wykres 3. Poziom opanowania umiejętności określonych w standardzie wymagań egzaminacyjnych**

Zdający część I etapu pisemnego egzaminu najlepiej opanowali umiejętności:

- 3.5 stosować zasady udzielania pierwszej pomocy poszkodowanym podczas wykonywania prac fototechnicznych (90,31%),
- 1.5 rozpoznawać urządzenia i sprzęt stosowany w fotografii, ich budowę i przeznaczenie (88,27%),
- 3.1 stosować przepisy i zasady bezpieczeństwa i higieny pracy oraz przepisy ochrony środowiska podczas wykonywania prac fototechnicznych (86,73%).

Najwięcej trudności sprawiły absolwentom zadania sprawdzające opanowanie umiejętności:

- 2.5 kontrolować i regulować fizykochemiczne i sensytometryczne parametry procesów chemicznych obróbki materiałów fotograficznych (35,71%),
- 1.4 rozpoznawać aparaty fotograficzne i ich osprzęt, z uwzględnieniem wszystkich funkcji danego urządzenia (36,22%),
- 3.3 organizować stanowiska pracy zgodnie z wymogami ergonomii (44,9%).

## Analiza wyników części II etapu pisemnego

Tabela 4. Podstawowe dane statystyczne wyników egzaminu - część II etapu pisemnego

Liczba zdających	Średnia łatwość zadań	Średni wynik	Modalna	Najwyższy wynik	Najniższy wynik	Rozstęp	Odchylenie standardowe
98	0,6	12,2	15	18 (90%)	7 (35%)	11	2,7

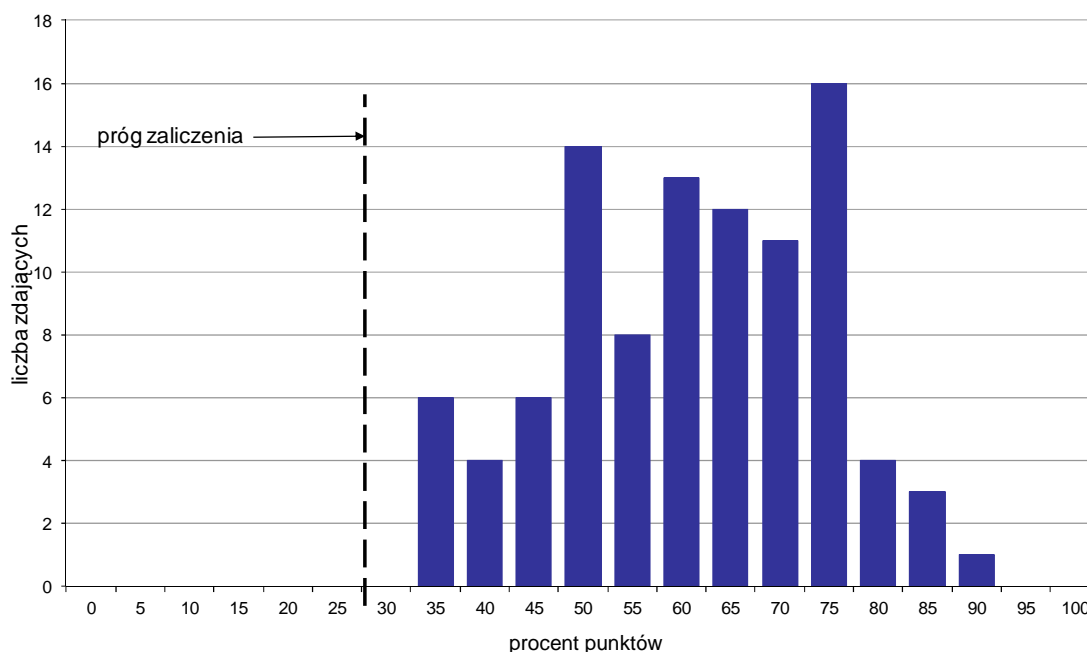

Wykres 4. Rozkład wyników części II etapu pisemnego

W części II etapu pisemnego zdający uzyskiwali przeciętnie 12,2 punktów, rozwiązując poprawnie średnio 61% zadań testowych. Najczęściej powtarzał się wynik 15 punktów (Tabela 4).

Próg zaliczenia na poziomie co najmniej 30%, wynoszący 6 punktów dla części II etapu pisemnego, przekroczyło 98 osób czyli 100% zdających. Najwyższy wynik - 18 punktów (90%) uzyskał 1 zdający, a najniższy 7 punktów (35%) - 6 zdających (Wykres 4).

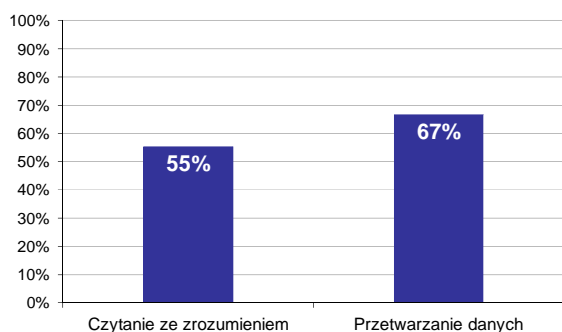

Wykres 5. Poziom spełnienia wymagań egzaminacyjnych w obszarach

Absolwenci zdający część II etapu pisemnego najlepiej opanowali wiedzę i umiejętności z obszaru przetwarzanie danych liczbowych i operacyjnych. Rozwiązali poprawnie w tym obszarze średnio 67% zadań.

Nieco więcej problemów zdający mieli z zadaniami z obszaru czytanie ze zrozumieniem, w którym średni poziom spełnienia wymagań egzaminacyjnych wyniósł 55%.

Poniższy wykres obrazuje, w jakim stopniu absolwenci zdający część II etapu pisemnego spełnili wymagania określone w standardzie wymagań egzaminacyjnych.

**Umiejętności:**

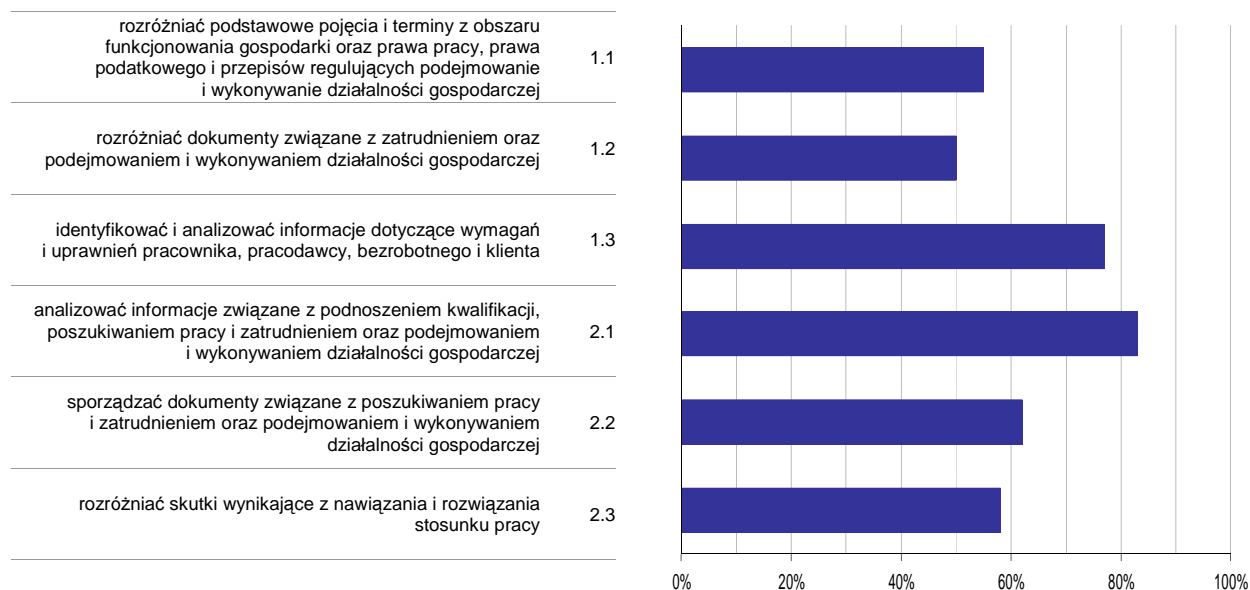

**Wykres 6. Poziom opanowania umiejętności określonych w standardzie wymagań egzaminacyjnych**

Zdający część II etapu pisemnego egzaminu najlepiej opanowali umiejętności:

- 2.1 analizować informacje związane z podnoszeniem kwalifikacji, poszukiwaniem pracy i zatrudnieniem oraz podejmowaniem i wykonywaniem działalności gospodarczej (82,99%),
- 1.3 identyfikować i analizować informacje dotyczące wymagań i uprawnień pracownika, pracodawcy, bezrobotnego i klienta (76,53%).

Najwięcej trudności sprawiły absolwentom zadania sprawdzające opanowanie umiejętności:

- 1.2 rozdzielić dokumenty związane z zatrudnieniem oraz podejmowaniem i wykonywaniem działalności gospodarczej (49,66%),
- 1.1 rozdzielić podstawowe pojęcia i terminy z obszaru funkcjonowania gospodarki oraz prawa pracy, prawa podatkowego i przepisów regulujących podejmowanie i wykonywanie działalności gospodarczej (54,59%).

## Analiza wyników etapu praktycznego

Tabela 5. Podstawowe dane statystyczne wyników egzaminu - etap praktyczny

Liczba zdających	Średni wynik	Modalna	Najwyższy wynik	Najniższy wynik	Rozstęp	Odchylenie standardowe
98	73,1%	75,0%	95,0%	0,0%	95,0%	16,8%

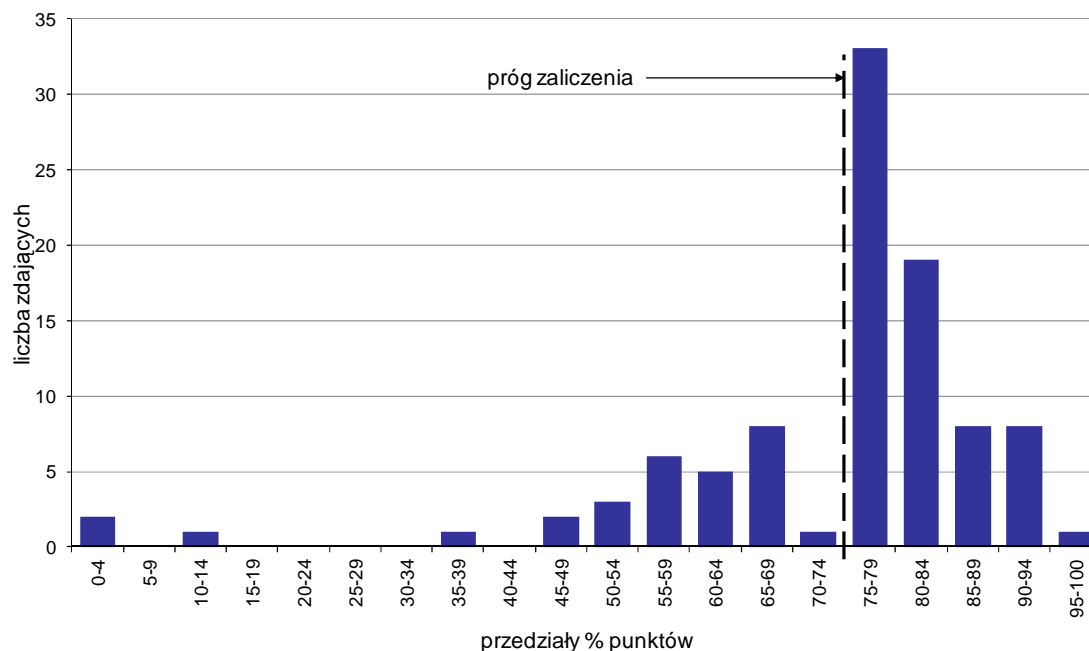

Wykres 7. Rozkład wyników etapu praktycznego

Absolwenci, którzy przystąpili do etapu praktycznego egzaminu zawodowego uzyskali średnio 73,1% punktów. Najczęściej powtarzał się wynik 75% punktów (Tabela 5).

Próg zaliczenia etapu praktycznego określony na poziomie co najmniej 75% punktów możliwych do uzyskania przekroczyło 69 absolwentów, co stanowi 70,41% zdających etap praktyczny. Najwyższy wynik - 95% punktów uzyskał 1 zdający, a najniższy 0% punktów - 2 zdających (Wykres 7).

Prace egzaminacyjne sprawdzane i oceniane były przez zewnętrznych egzaminatorów zgodnie z ustalonymi centralnie kryteriami oceniania.

W pracy egzaminacyjnej ocenie podlegały:

- I Tytuł pracy egzaminacyjnej
- II Założenia do projektu realizacji prac
- III Opis sposobu realizacji katalogowego zdjęcia małego przedmiotu w warunkach studyjnych z uwzględnieniem techniki oświetleniowej oraz sposobu pomiaru ekspozycji
- IV Parametry pracy aparatu fotograficznego i zastosowanej ekspozycji
- V Wykaz narzędzi i poleceń programu graficznego w kolejności ich zastosowania podczas tworzenia obrazu do wydruku
- VI Ocena zdjęcia wynikająca z procesu fotografowania dokonana na podstawie pliku wybranego przez zdającego
- VII Ocena wydruku wynikająca z obróbki cyfrowej
- VIII Praca egzaminacyjna jako całość

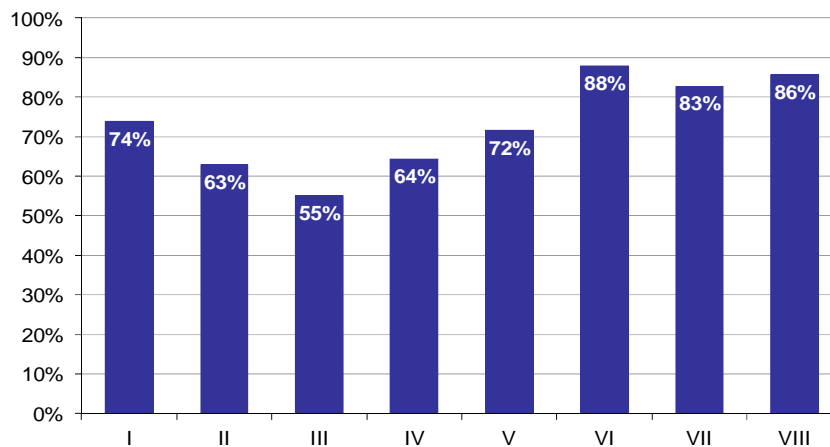

**Wykres 8. Poziom spełnienia wymagań egzaminacyjnych w poszczególnych elementach pracy egzaminacyjnej**

Absolwenci zdający etap praktyczny egzaminu najlepiej radzili sobie z opracowaniem następujących elementów pracy egzaminacyjnej:

- VI Ocena zdjęcia wynikająca z procesu fotografowania dokonana na podstawie pliku wybranego przez zdającego (87,93%),
- VIII Praca egzaminacyjna jako całość (85,71%).

Najtrudniejsze okazały się dla nich elementy:

- III Opis sposobu realizacji katalogowego zdjęcia małego przedmiotu w warunkach studyjnych z uwzględnieniem techniki oświetleniowej oraz sposobu pomiaru ekspozycji (54,98%),
- II Założenia do projektu realizacji prac (62,84%).

## TECHNIK DŹWIĘKU 313[08]

Do egzaminu zgłoszonych zostało: 4

Przystąpiło łącznie: 4

ETAP PISEMNY		ETAP PRAKTYCZNY		DYPLOM * POTWIERDZAJĄCY KWALIFIKACJE ZAWODOWE
przystąpiło	zdało	przystąpiło	zdało	otrzymało
4	1	4	3	1
	25,0%		75,0%	25,0%

Tabela 1. Wyniki egzaminu potwierdzającego kwalifikacje zawodowe z podziałem na typy szkół

Typ szkoły	Etap pisemny			Etap praktyczny			Dyplom *	
	Przystąpiło	Zdało	Zdało %	Przystąpiło	Zdało	Zdało %	Otrzymało	Otrzymało %
Technikum	4	1	25,0%	4	3	75,0%	1	25,0%
Szkoła Policealna	0			0				
Technikum Uzupełniające	0			0				

Tabela 2. Wyniki egzaminu potwierdzającego kwalifikacje zawodowe z podziałem na szkoły publiczne i niepubliczne

Typ szkoły	Etap pisemny			Etap praktyczny			Dyplom *	
	Przystąpiło	Zdało	Zdało %	Przystąpiło	Zdało	Zdało %	Otrzymało	Otrzymało %
Publiczna	4	1	25,0%	4	3	75,0%	1	25,0%
Niepubliczna	0			0				

Do etapu pisemnego lub praktycznego egzaminu przystąpiło 4 absolwentów słabo widzących. Stanowili oni 100% populacji zdających egzamin w tym zawodzie. Dyplom\* potwierdzający kwalifikacje zawodowe w tej grupie uzyskało 25% zdających.

\* dotyczy zdających, którzy przystąpili do obu etapów egzaminu



## Analiza wyników części I etapu pisemnego

Tabela 3. Podstawowe dane statystyczne wyników egzaminu - część I etapu pisemnego

Liczba zdających	Średnia łatwość zadań	Średni wynik	Modalna	Najwyższy wynik	Najniższy wynik	Rozstęp	Odchylenie standardowe
4	0,5	22,8	---	25 (50%)	19 (38%)	6	2,6

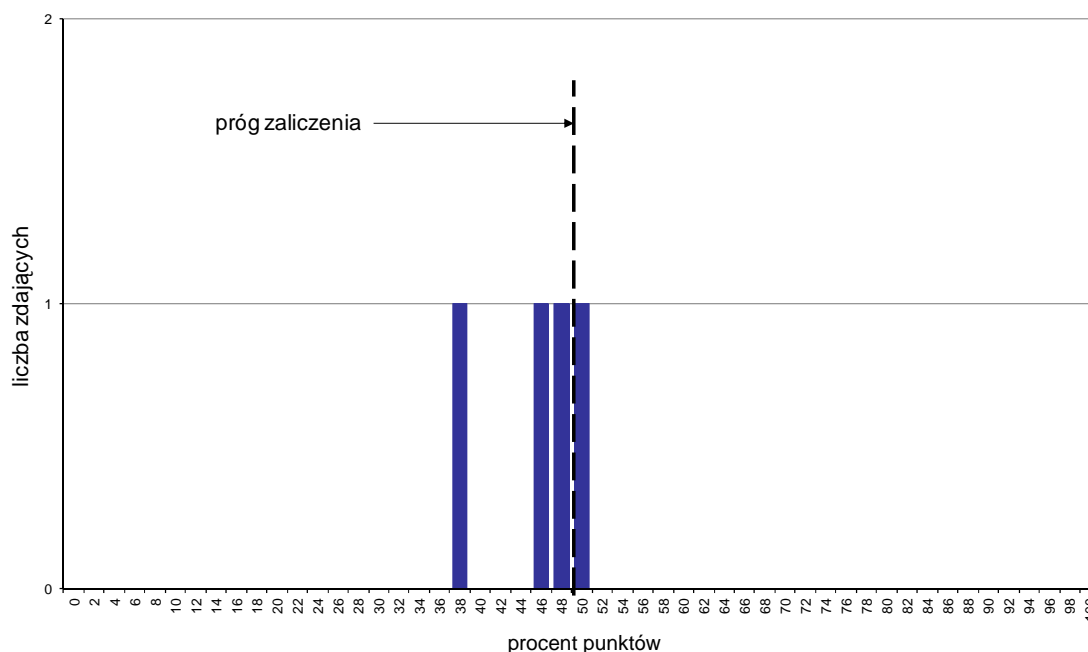

Wykres 1. Rozkład wyników części I etapu pisemnego

W części I etapu pisemnego zdający uzyskiwali przeciętnie 22,8 punkty, rozwiązując poprawnie średnio 45,6% zadań testowych (Tabela 3).

Próg zaliczenia na poziomie co najmniej 50%, wynoszący 25 punktów dla części I etapu pisemnego, przekroczyła 1 osoba czyli 25% zdających. Najwyższy wynik - 25 punktów (50%) uzyskał 1 zdający, a najniższy 19 punktów (38%) - również 1 zdający (Wykres 1).

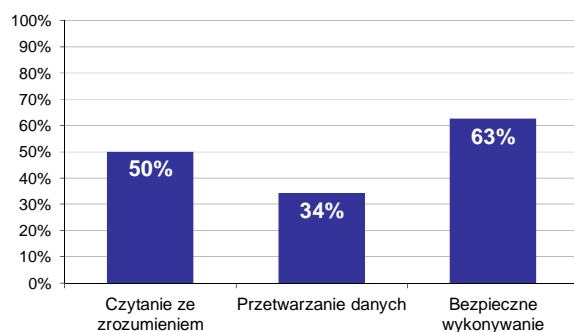

Wykres 2. Poziom spełnienia wymagań egzaminacyjnych w obszarach

Absolwenci zdający część I etapu pisemnego najlepiej opanowali wiedzę i umiejętności z obszaru bezpieczne wykonywanie zadań zawodowych. Rozwiązali poprawnie w tym obszarze średnio 63% zadań.

Nieco gorzej zdający rozwiązywali zadania z obszaru czytanie ze zrozumieniem, w którym średni poziom spełnienia wymagań egzaminacyjnych wyniósł 50%.

Najstąbiej zdający radzili sobie z zadaniami z obszaru przetwarzanie danych liczbowych i operacyjnych. Zdający rozwiązali w tym obszarze średnio 34% zadań.

Wykres 3 ilustruje stopień opanowania przez absolwentów poszczególnych wymagań egzaminacyjnych dla zawodu *technik dźwięku* w części I etapu pisemnego.

**Umiejętności:**

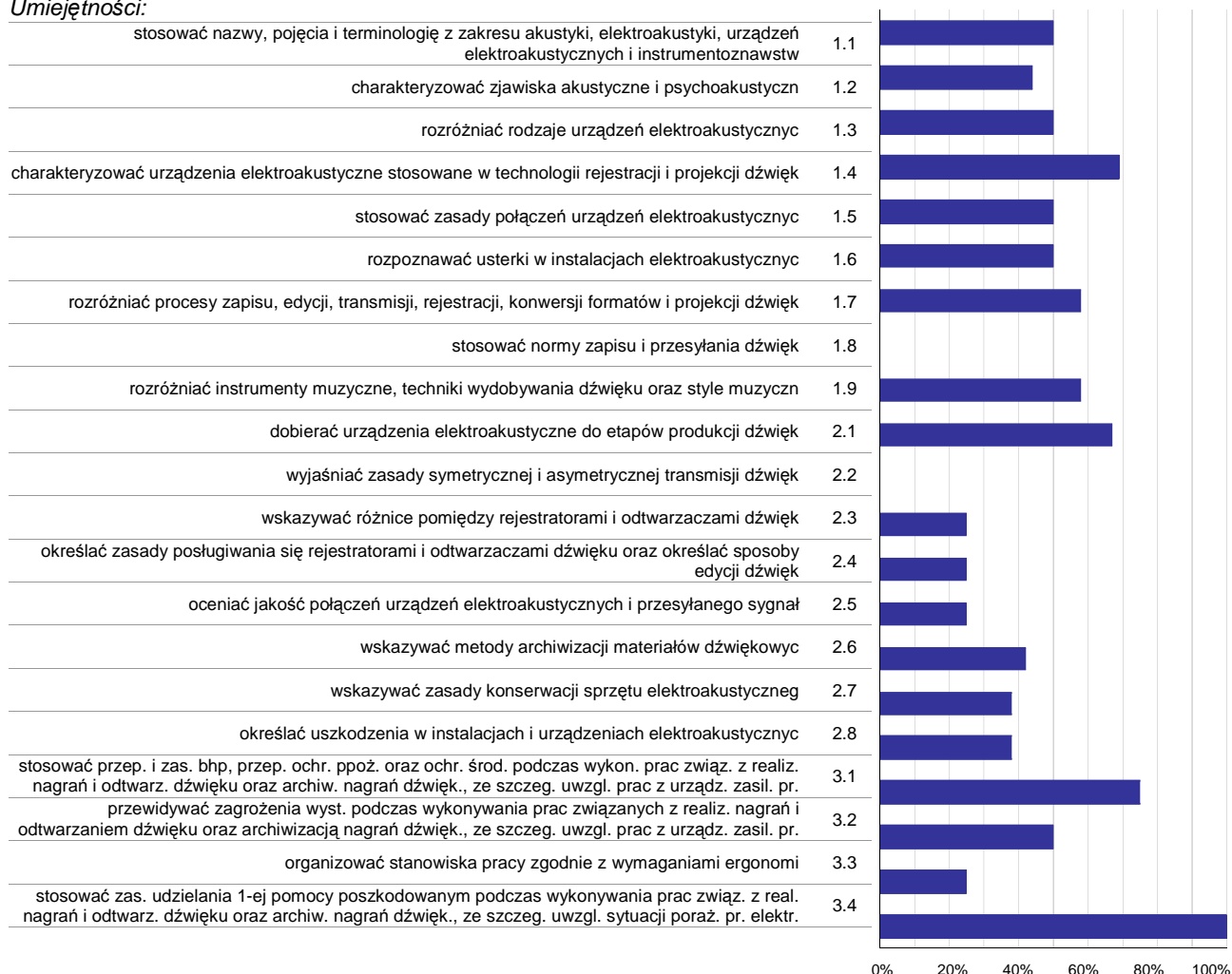

**Wykres 3. Poziom opanowania umiejętności określonych w standardzie wymagań egzaminacyjnych**

Zdający część I etapu pisemnego egzaminu najlepiej opanowali umiejętności:

- 3.4 stosować zasady udzielania pierwszej pomocy poszkodowanym podczas wykonywania prac związanych z realizacją nagrań i odtwarzaniem dźwięku oraz archiwizacją nagrań dźwiękowych, ze szczególnym uwzględnieniem sytuacji porażenia pr. elektr. (100%),
- 3.1 stosować przep. i zas. bhp, przep. ochr. ppoż. oraz ochr. środ. podczas wykonywania prac związanych z realizacją nagrań i odtwarzaniem dźwięku oraz archiwizacją nagrań dźwiękowych, ze szczególnym uwzględnieniem prac z urządzeniami zasilania pr. elektr. (75%),
- 1.4 charakteryzować urządzenia elektroakustyczne stosowane w technologii rejestracji i projekcji dźwięku (68,75%).

Najwięcej trudności sprawiły absolwentom zadania sprawdzające opanowanie umiejętności:

- 2.2 wyjaśniać zasady symetrycznej i asymetrycznej transmisji dźwięku (0%),
- 1.8 stosować normy zapisu i przesyłania dźwięku (0%),
- 3.3 organizować stanowiska pracy zgodnie z wymaganiami ergonomii (25%).

## Analiza wyników części II etapu pisemnego

Tabela 4. Podstawowe dane statystyczne wyników egzaminu - część II etapu pisemnego

Liczba zdających	Średnia łatwość zadań	Średni wynik	Modalna	Najwyższy wynik	Najniższy wynik	Rozstęp	Odchylenie standardowe
4	0,5	10,3	---	13 (65%)	7 (35%)	6	2,8

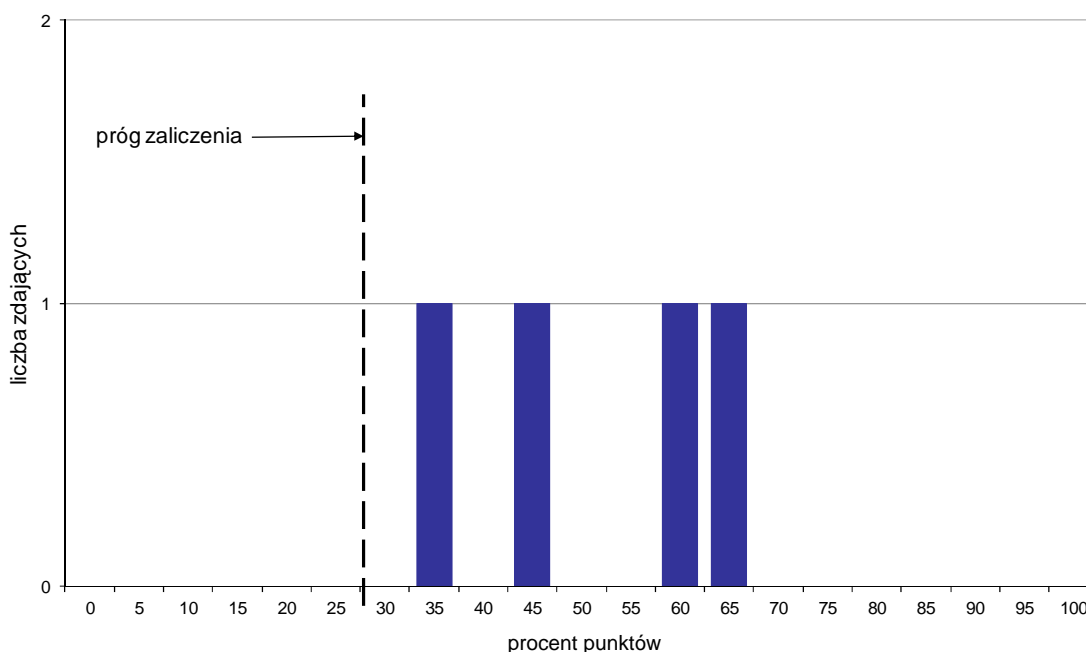

Wykres 4. Rozkład wyników części II etapu pisemnego

W części II etapu pisemnego zdający uzyskiwali przeciętnie 10,3 punktów, rozwiązując poprawnie średnio 51,5% zadań testowych (Tabela 4).

Próg zaliczenia na poziomie co najmniej 30%, wynoszący 6 punktów dla części II etapu pisemnego, przekroczyły 4 osoby czyli 100% zdających. Najwyższy wynik - 13 punktów (65%) uzyskał 1 zdający, a najniższy 7 punktów (35%) - również 1 zdający (Wykres 4).

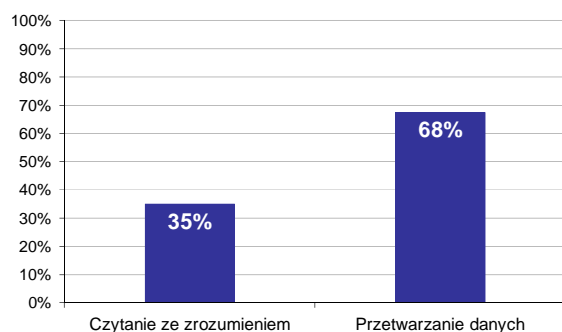

Wykres 5. Poziom spełnienia wymagań egzaminacyjnych w obszarach

Absolwenci zdający część II etapu pisemnego najlepiej opanowali wiedzę i umiejętności z obszaru przetwarzanie danych liczbowych i operacyjnych. Rozwiązali poprawnie w tym obszarze średnio 68% zadań.

Nieco więcej problemów zdający mieli z zadaniami z obszaru czytanie ze zrozumieniem, w którym średni poziom spełnienia wymagań egzaminacyjnych wyniósł 35%.

Poniższy wykres obrazuje, w jakim stopniu absolwenci zdający część II etapu pisemnego spełnili wymagania określone w standardzie wymagań egzaminacyjnych.

**Umiejętności:**

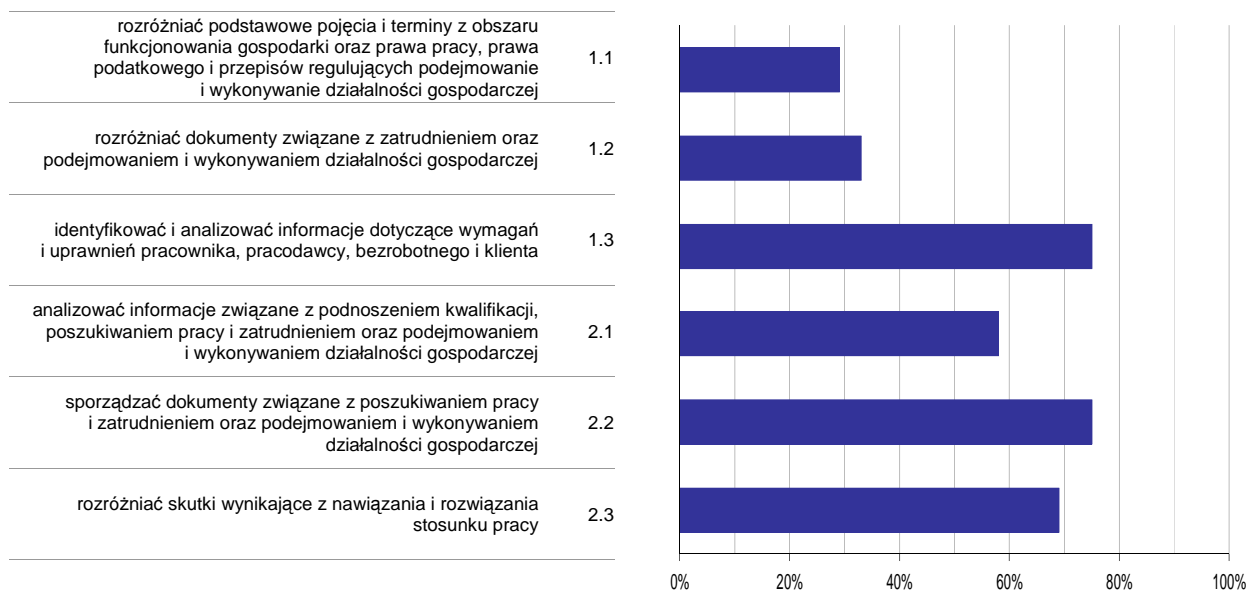

**Wykres 6. Poziom opisanowania umiejętności określonych w standardzie wymagań egzaminacyjnych**

Zdający część II etapu pisemnego egzaminu najlepiej opowiedli umiejętności:

- 1.3 identyfikować i analizować informacje dotyczące wymagań i uprawnień pracownika, pracodawcy, bezrobotnego i klienta (75%),
- 2.2 sporządzać dokumenty związane z poszukiwaniem pracy i zatrudnieniem oraz podejmowaniem i wykonywaniem działalności gospodarczej (75%).

Najwięcej trudności sprawiły absolwentom zadania sprawdzające opowiedli umiejętności:

- 1.1 rozdzielić podstawowe pojęcia i terminy z obszaru funkcjonowania gospodarki oraz prawa pracy, prawa podatkowego i przepisów regulujących podejmowanie i wykonywanie działalności gospodarczej (29,17%),
- 1.2 rozdzielić dokumenty związane z zatrudnieniem oraz podejmowaniem i wykonywaniem działalności gospodarczej (33,33%).

## Analiza wyników etapu praktycznego

Tabela 5. Podstawowe dane statystyczne wyników egzaminu - etap praktyczny

Liczba zdających	Średni wynik	Modalna	Najwyższy wynik	Najniższy wynik	Rozstęp	Odchylenie standardowe
4	77,0%	---	91,0%	65,0%	26,0%	10,7%

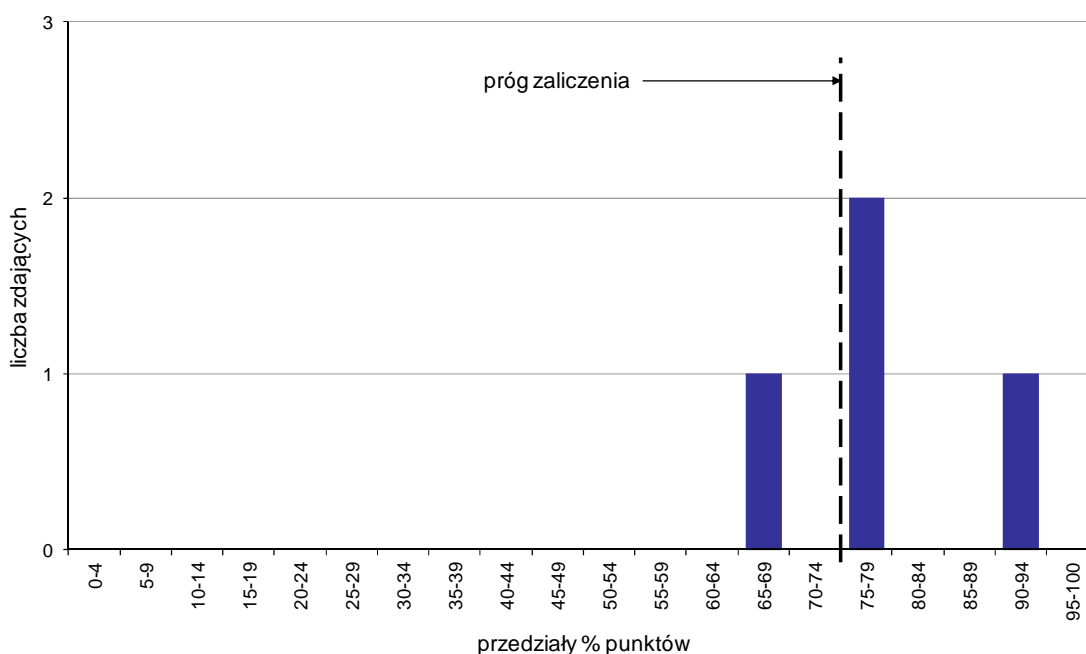

Wykres 7. Rozkład wyników etapu praktycznego

Absolwenci, którzy przystąpili do etapu praktycznego egzaminu zawodowego uzyskali średnio 77% punktów (Tabela 5).

Próg zaliczenia etapu praktycznego określony na poziomie co najmniej 75% punktów możliwych do uzyskania przekroczyło 3 absolwentów, co stanowi 75% zdających etap praktyczny. Najwyższy wynik - 91% punktów uzyskał 1 zdający, a najniższy 65% punktów - również 1 zdający (Wykres 7).

Prace egzaminacyjne sprawdzane i oceniane były przez zewnętrznych egzaminatorów zgodnie z ustalonymi centralnie kryteriami oceniania.

W pracy egzaminacyjnej ocenie podlegały:

- I Tytuł pracy egzaminacyjnej
- II Założenia do projektu realizacji prac
- III Wykaz sprzętu niezbędnego do nagłośnienia sali teatralnej
- IV Opis lub schemat połączeń systemu nagłośnieniowego sali teatralnej
- V Wykaz kolejnych czynności, które należy wykonać przy tworzeniu utworów Track2. i Track7. oraz nagrywaniu wszystkich ścieżek na płytę CD-audio
- VI Płyta CD-audio z nagraniem utworami muzycznymi i efektami dźwiękowymi, które mają być odtwarzane w czasie spektaklu
- VII Praca egzaminacyjna jako całość

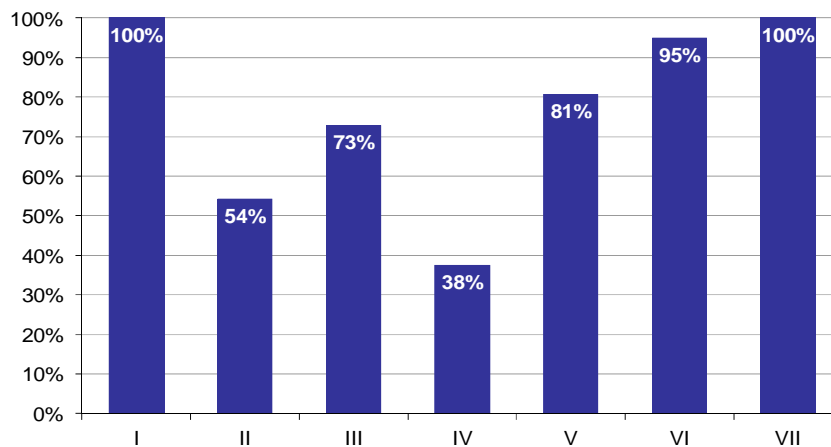

**Wykres 8. Poziom spełnienia wymagań egzaminacyjnych w poszczególnych elementach pracy egzaminacyjnej**

Absolwenci zdający etap praktyczny egzaminu najlepiej radzili sobie z opracowaniem następujących elementów pracy egzaminacyjnej:

- I Tytuł pracy egzaminacyjnej (100%),
- VII Praca egzaminacyjna jako całość (100%).

Najtrudniejsze okazały się dla nich elementy:

- IV Opis lub schemat połączeń systemu nagłośnieniowego sali teatralnej (37,5%),
- II Założenia do projektu realizacji prac (54,17%).

## TECHNIK REALIZACJI DŹWIĘKU 313[09]

Do egzaminu zgłoszonych zostało: 13

Przystąpiło łącznie: 12

ETAP PISEMNY		ETAP PRAKTYCZNY		DYPLOM * POTWIERDZAJĄCY KWALIFIKACJE ZAWODOWE
przystąpiło	zdało	przystąpiło	zdało	otrzymało
9	9 100,0%	12	7 58,3%	6 66,7%

Tabela 1. Wyniki egzaminu potwierdzającego kwalifikacje zawodowe z podziałem na typy szkół

Typ szkoły	Etap pisemny			Etap praktyczny			Dyplom *	
	Przystąpiło	Zdało	Zdało %	Przystąpiło	Zdało	Zdało %	Otrzymało	Otrzymało %
Technikum	0			0				
Szkoła Policealna	9	9	100,0%	12	7	58,3%	6	66,7%
Technikum Uzupełniające	0			0				

Tabela 2. Wyniki egzaminu potwierdzającego kwalifikacje zawodowe z podziałem na szkoły publiczne i niepubliczne

Typ szkoły	Etap pisemny			Etap praktyczny			Dyplom *	
	Przystąpiło	Zdało	Zdało %	Przystąpiło	Zdało	Zdało %	Otrzymało	Otrzymało %
Publiczna	9	9	100,0%	12	7	58,3%	6	66,7%
Niepubliczna	0			0				

Do etapu pisemnego lub praktycznego egzaminu przystąpiło 5 absolwentów niewidomych, 1 absolwent słabo widzący. Stanowili oni 50% populacji zdających egzamin w tym zawodzie. Dyplom\* potwierdzający kwalifikacje zawodowe w tej grupie uzyskało 50% zdających.

\* dotyczy zdających, którzy przystąpili do obu etapów egzaminu

## Analiza wyników części I etapu pisemnego

Tabela 3. Podstawowe dane statystyczne wyników egzaminu - część I etapu pisemnego

Liczba zdających	Średnia łatwość zadań	Średni wynik	Modalna	Najwyższy wynik	Najniższy wynik	Rozstęp	Odchylenie standardowe
9	0,8	39,9	38	46 (92%)	33 (66%)	13	4,0

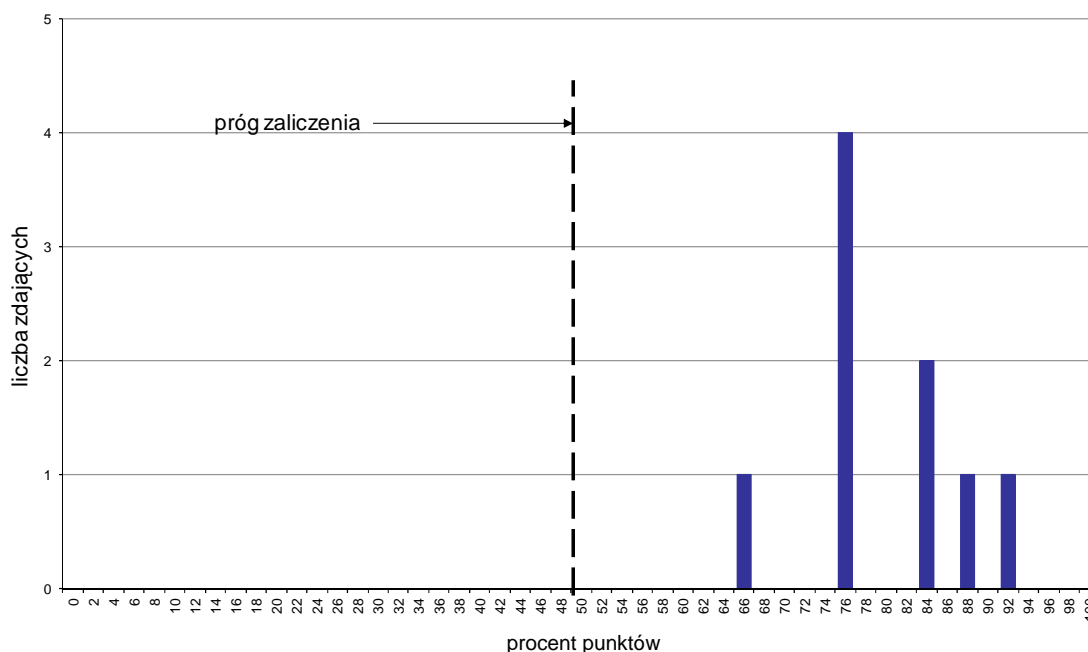

Wykres 1. Rozkład wyników części I etapu pisemnego

W części I etapu pisemnego zdający uzyskiwali przeciętnie 39,9 punktów, rozwiązując poprawnie średnio 79,8% zadań testowych. Najczęściej powtarzał się wynik 38 punktów (Tabela 3).

Próg zaliczenia na poziomie co najmniej 50%, wynoszący 25 punktów dla części I etapu pisemnego, przekroczyło 9 osób czyli 100% zdających. Najwyższy wynik - 46 punktów (92%) uzyskał 1 zdający, a najniższy 33 punkty (66%) - również 1 zdający (Wykres 1).

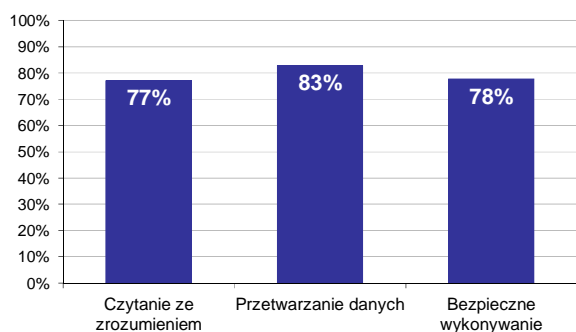

Wykres 2. Poziom spełnienia wymagań egzaminacyjnych w obszarach

Absolwenci zdający część I etapu pisemnego najlepiej opanowali wiedzę i umiejętności z obszaru przetwarzanie danych liczbowych i operacyjnych. Rozwiązali poprawnie w tym obszarze średnio 83% zadań.

Nieco gorzej zdający rozwiązywali zadania z obszaru bezpieczne wykonywanie zadań zawodowych, w którym średni poziom spełnienia wymagań egzaminacyjnych wyniósł 78%.

Najmniej zdający radzili sobie z zadaniami z obszaru czytanie ze zrozumieniem. Zdający rozwiązali w tym obszarze średnio 77% zadań.



Wykres 3 ilustruje stopień opanowania przez absolwentów poszczególnych wymagań egzaminacyjnych dla zawodu *technik realizacji dźwięku* w części I etapu pisemnego.

**Umiejętności:**

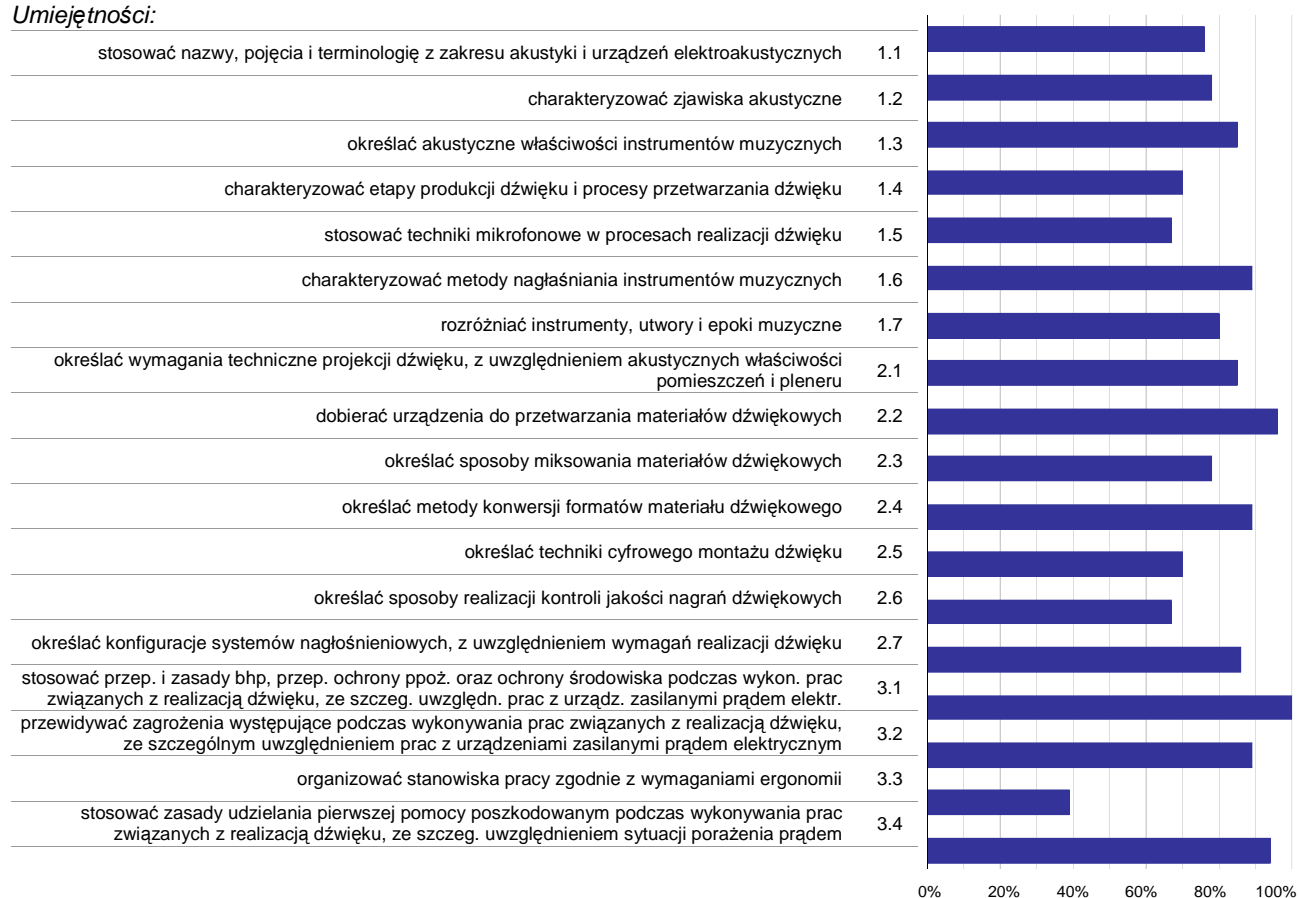

**Wykres 3. Poziom opanowania umiejętności określonych w standardzie wymagań egzaminacyjnych**

Zdający część I etapu pisemnego egzaminu najlepiej opanowali umiejętności:

- 3.1 stosować przep. i zasady bhp, przep. ochrony ppoż. oraz ochrony środowiska podczas wykon. prac związanych z realizacją dźwięku, ze szczeg. uwzględn. prac z urządz. zasilanymi prądem elektr. (100%),
- 2.2 dobierać urządzenia do przetwarzania materiałów dźwiękowych (96,3%),
- 3.4 stosować zasady udzielania pierwszej pomocy poszkodowanym podczas wykonywania prac związanych z realizacją dźwięku, ze szczeg. uwzględnieniem sytuacji porażenia prądem elektrycznym (94,44%).

Najwięcej trudności sprawiły absolwentom zadania sprawdzające opanowanie umiejętności:

- 3.3 organizować stanowiska pracy zgodnie z wymaganiami ergonomii (38,89%),
- 2.6 określać sposoby realizacji kontroli jakości nagrań dźwiękowych (66,67%),
- 1.5 stosować techniki mikrofonowe w procesach realizacji dźwięku (66,67%).

## Analiza wyników części II etapu pisemnego

Tabela 4. Podstawowe dane statystyczne wyników egzaminu - część II etapu pisemnego

Liczba zdających	Średnia łatwość zadań	Średni wynik	Modalna	Najwyższy wynik	Najniższy wynik	Rozstęp	Odchylenie standardowe
9	0,7	13,4	14	16 (80%)	11 (55%)	5	1,7

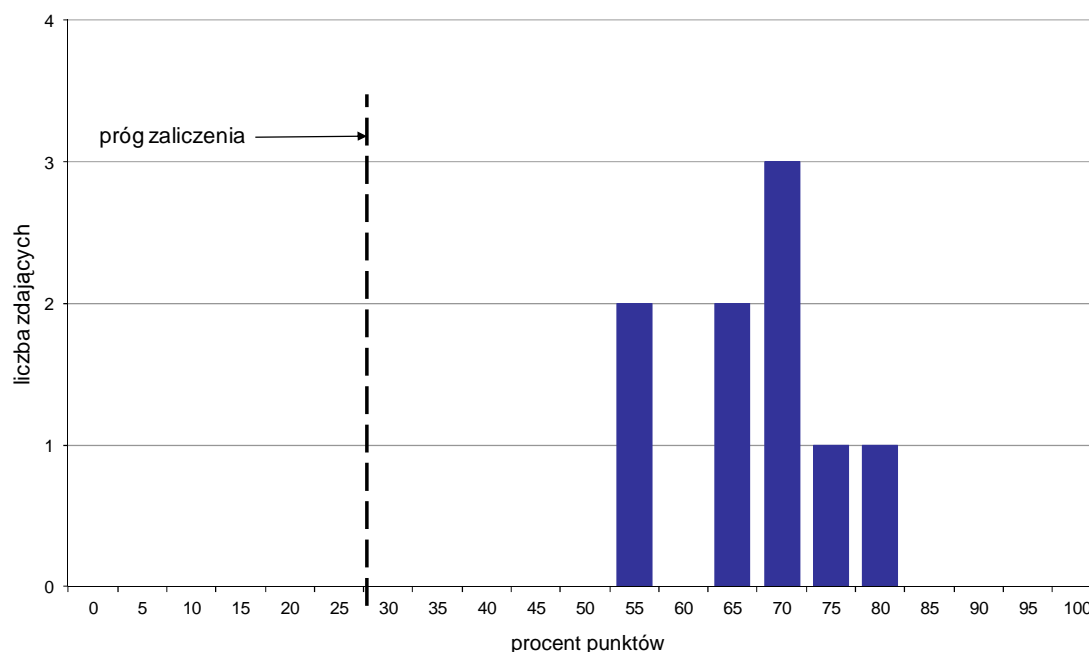

Wykres 4. Rozkład wyników części II etapu pisemnego

W części II etapu pisemnego zdający uzyskiwali przeciętnie 13,4 punktów, rozwiązując poprawnie średnio 67% zadań testowych. Najczęściej powtarzał się wynik 14 punktów (Tabela 4).

Próg zaliczenia na poziomie co najmniej 30%, wynoszący 6 punktów dla części II etapu pisemnego, przekroczyło 9 osób czyli 100% zdających. Najwyższy wynik - 16 punktów (80%) uzyskał 1 zdający, a najniższy 11 punktów (55%) - 2 zdających (Wykres 4).

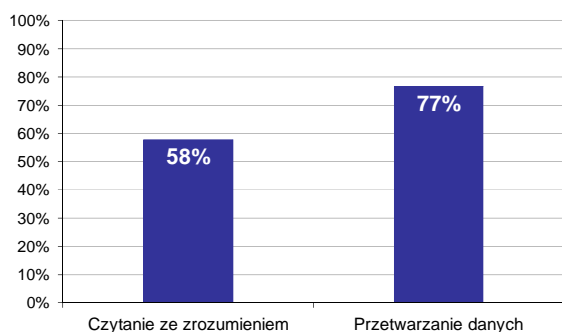

Wykres 5. Poziom spełnienia wymagań egzaminacyjnych w obszarach

Absolwenci zdający część II etapu pisemnego najlepiej opanowali wiedzę i umiejętności z obszaru przetwarzanie danych liczbowych i operacyjnych. Rozwiązali poprawnie w tym obszarze średnio 77% zadań.

Nieco więcej problemów zdający mieli z zadaniami z obszaru czytanie ze zrozumieniem, w którym średni poziom spełnienia wymagań egzaminacyjnych wyniósł 58%.

Poniższy wykres obrazuje, w jakim stopniu absolwenci zdający część II etapu pisemnego spełnili wymagania określone w standardzie wymagań egzaminacyjnych.

**Umiejętności:**

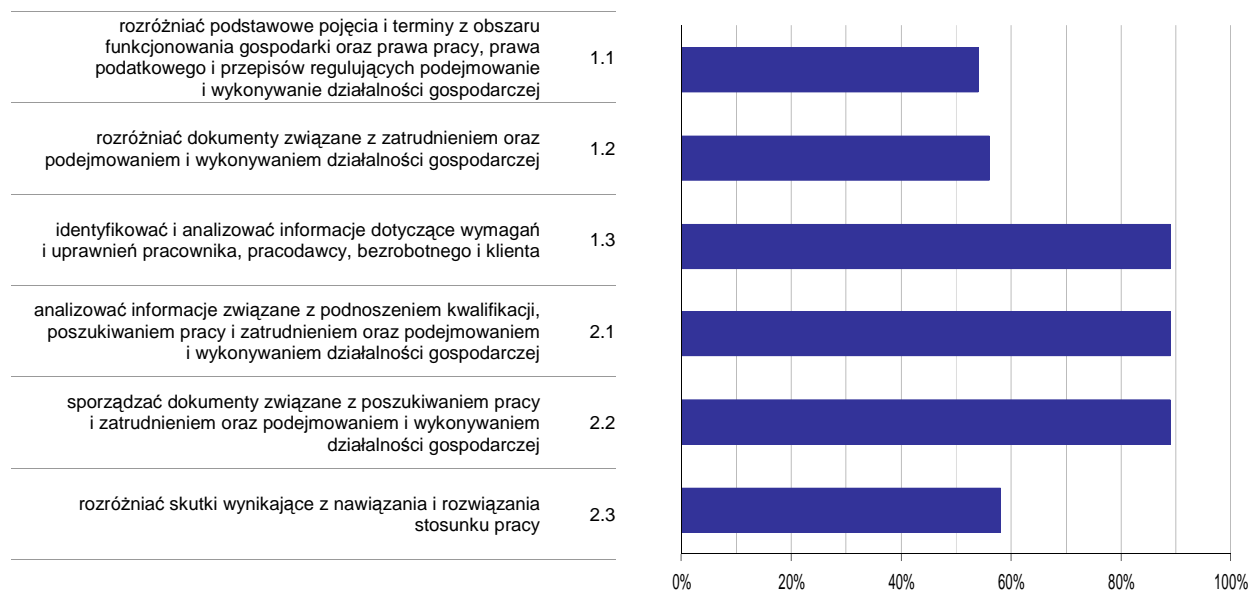

**Wykres 6. Poziom opanowania umiejętności określonych w standardzie wymagań egzaminacyjnych**

Zdający część II etapu pisemnego egzaminu najlepiej opanowali umiejętności:

- 1.3 identyfikować i analizować informacje dotyczące wymagań i uprawnień pracownika, pracodawcy, bezrobotnego i klienta (88,89%),
- 2.1 analizować informacje związane z podnoszeniem kwalifikacji, poszukiwaniem pracy i zatrudnieniem oraz podejmowaniem i wykonywaniem działalności gospodarczej (88,89%).

Najwięcej trudności sprawiły absolwentom zadania sprawdzające opanowanie umiejętności:

- 1.1 rozdzielić podstawowe pojęcia i terminy z obszaru funkcjonowania gospodarki oraz prawa pracy, prawa podatkowego i przepisów regulujących podejmowanie i wykonywanie działalności gospodarczej (53,7%),
- 1.2 rozdzielić dokumenty związane z zatrudnieniem oraz podejmowaniem i wykonywaniem działalności gospodarczej (55,56%).

## Analiza wyników etapu praktycznego

Tabela 5. Podstawowe dane statystyczne wyników egzaminu - etap praktyczny

Liczba zdających	Średni wynik	Modalna	Najwyższy wynik	Najniższy wynik	Rozstęp	Odchylenie standardowe
12	67,7%	---	95,0%	3,0%	92,0%	28,8%

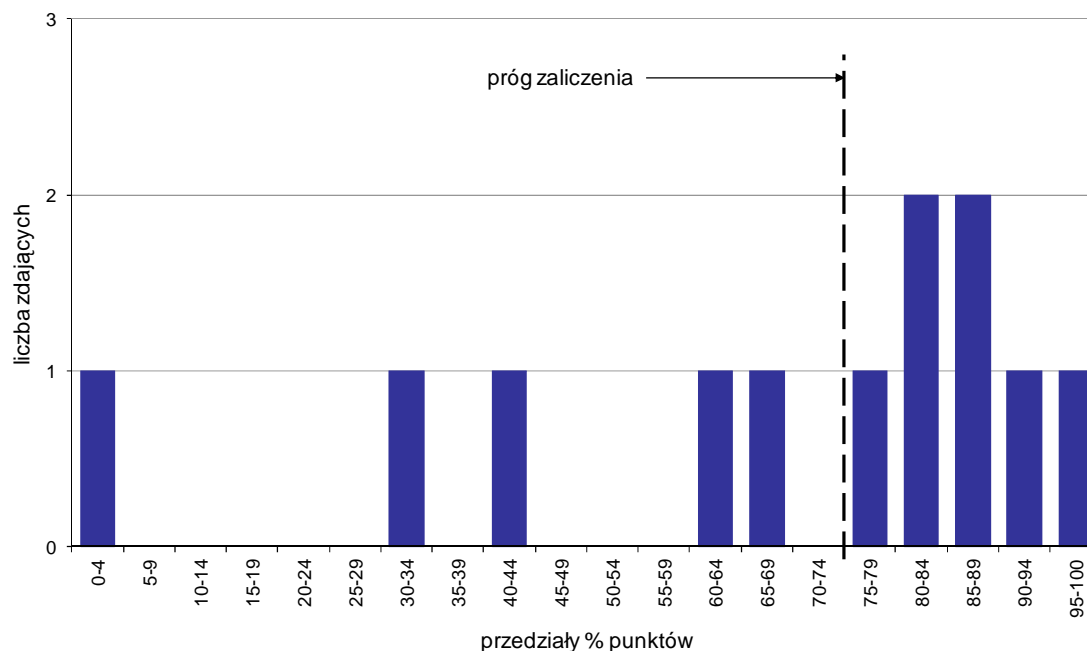

Wykres 7. Rozkład wyników etapu praktycznego

Absolwenci, którzy przystąpili do etapu praktycznego egzaminu zawodowego uzyskali średnio 67,7% punktów (Tabela 5).

Próg zaliczenia etapu praktycznego określony na poziomie co najmniej 75% punktów możliwych do uzyskania przekroczyło 7 absolwentów, co stanowi 58,33% zdających etap praktyczny. Najwyższy wynik - 95% punktów uzyskał 1 zdający, a najniższy 3% punktów - również 1 zdający (Wykres 7).

Prace egzaminacyjne sprawdzane i oceniane były przez zewnętrznych egzaminatorów zgodnie z ustalonymi centralnie kryteriami oceniania.

W pracy egzaminacyjnej ocenie podlegały:

- I Tytuł pracy egzaminacyjnej
- II Założenia do projektu realizacji prac
- III Wykaz czynności zmierzających do wykonania zadania
- IV Wykaz sprzętu i oprogramowania niezbędnych do realizacji zadania
- V Płyta CD-R zawierająca nagranie z kolejnymi etapami realizacji prac
- VI Płyta CD-R zawierająca nagranie końcowe wykonanych prac
- VII Praca egzaminacyjna jako całość

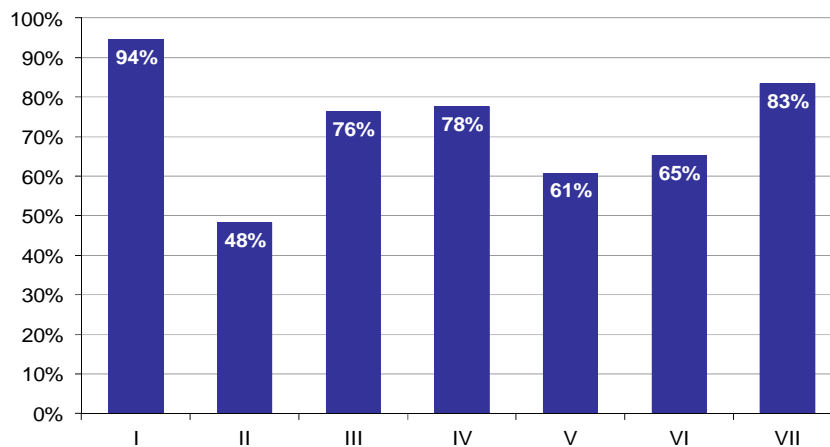

**Wykres 8. Poziom spełnienia wymagań egzaminacyjnych w poszczególnych elementach pracy egzaminacyjnej**

Absolwenci zdający etap praktyczny egzaminu najlepiej radzili sobie z opracowaniem następujących elementów pracy egzaminacyjnej:

- I Tytuł pracy egzaminacyjnej (94,44%),
- VII Praca egzaminacyjna jako całość (83,33%).

Najtrudniejsze okazały się dla nich elementy:

- II Założenia do projektu realizacji prac (48,33%),
- V Płyta CD-R zawierającą nagranie z kolejnymi etapami realizacji prac (60,71%).

# TECHNIK BEZPIECZEŃSTWA I HIGIENY PRACY 315[01]

Do egzaminu zgłoszonych zostało: **162**

Przystąpiło łącznie: **137**

ETAP PISEMNY		ETAP PRAKTYCZNY		DYPLOM * POTWIERDZAJĄCY KWALIFIKACJE ZAWODOWE
przystąpiło	zdało	przystąpiło	zdało	otrzymało
131	131	136	108	104
	100,0%		79,4%	80,0%

Tabela 1. Wyniki egzaminu potwierdzającego kwalifikacje zawodowe z podziałem na typy szkół

Typ szkoły	Etap pisemny			Etap praktyczny			Dyplom *	
	Przystąpiło	Zdało	Zdało %	Przystąpiło	Zdało	Zdało %	Otrzymało	Otrzymało %
Technikum	0			0				
Szkoła Policealna	131	131	100,0%	136	108	79,4%	104	80,0%
Technikum Uzupełniające	0			0				

Tabela 2. Wyniki egzaminu potwierdzającego kwalifikacje zawodowe z podziałem na szkoły publiczne i niepubliczne

Typ szkoły	Etap pisemny			Etap praktyczny			Dyplom *	
	Przystąpiło	Zdało	Zdało %	Przystąpiło	Zdało	Zdało %	Otrzymało	Otrzymało %
Publiczna	21	21	100,0%	22	21	95,5%	20	95,2%
Niepubliczna	110	110	100,0%	114	87	76,3%	84	77,1%

\* dotyczy zdających, którzy przystąpili do obu etapów egzaminu

## Analiza wyników części I etapu pisemnego

Tabela 3. Podstawowe dane statystyczne wyników egzaminu - część I etapu pisemnego

Liczba zdających	Średnia łatwość zadań	Średni wynik	Modalna	Najwyższy wynik	Najniższy wynik	Rozstęp	Odchylenie standardowe
131	0,8	42,1	45	50 (100%)	27 (54%)	23	4,3

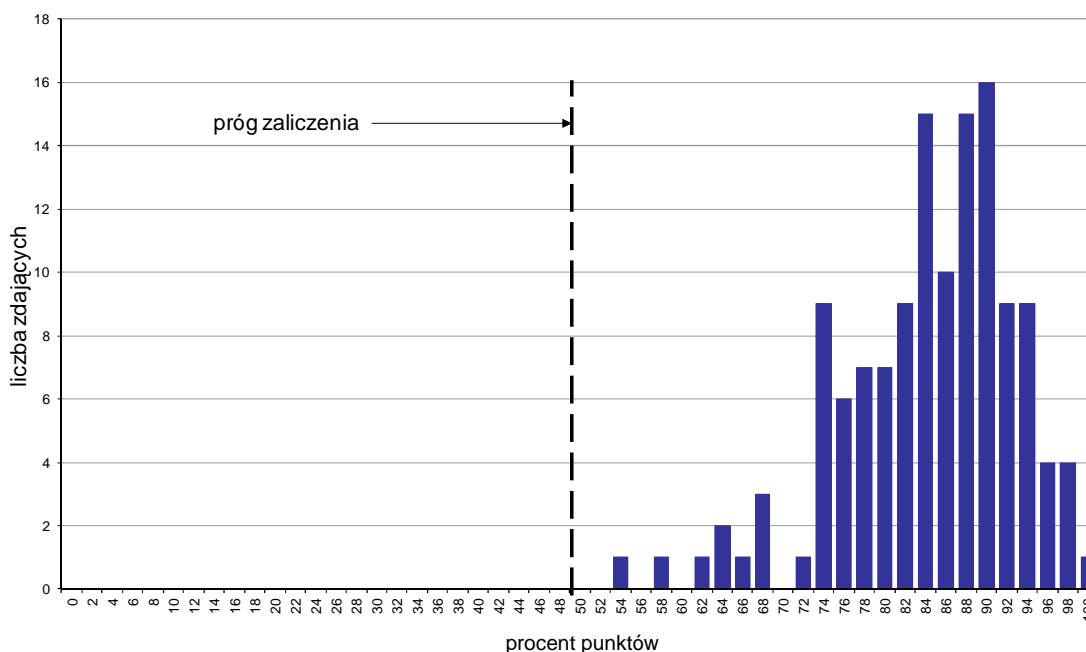

Wykres 1. Rozkład wyników części I etapu pisemnego

W części I etapu pisemnego zdający uzyskiwali przeciętnie 42,1 punkty, rozwiązując poprawnie średnio 84,2% zadań testowych. Najczęściej powtarzał się wynik 45 punktów (Tabela 3).

Próg zaliczenia na poziomie co najmniej 50%, wynoszący 25 punktów dla części I etapu pisemnego, przekroczyło 131 osób czyli 100% zdających. Najwyższy wynik - 50 punktów (100%) uzyskał 1 zdający, a najniższy 27 punktów (54%) - również 1 zdający (Wykres 1).

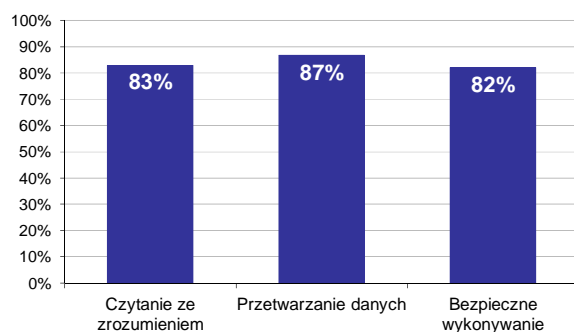

Wykres 2. Poziom spełnienia wymagań egzaminacyjnych w obszarach

Absolwenci zdający część I etapu pisemnego najlepiej opanowali wiedzę i umiejętności z obszaru przetwarzanie danych liczbowych i operacyjnych. Rozwiązali poprawnie w tym obszarze średnio 87% zadań.

Nieco gorzej zdający rozwiązywali zadania z obszaru czytanie ze zrozumieniem, w którym średni poziom spełnienia wymagań egzaminacyjnych wyniósł 83%.

Najstąbiej zdający radzili sobie z zadaniami z obszaru bezpieczne wykonywanie zadań zawodowych. Zdający rozwiązali w tym obszarze średnio 82% zadań.

Wykres 3 ilustruje stopień opanowania przez absolwentów poszczególnych wymagań egzaminacyjnych dla zawodu *technik bezpieczeństwa i higieny pracy* w części I etapu pisemnego.

**Umiejętności:**

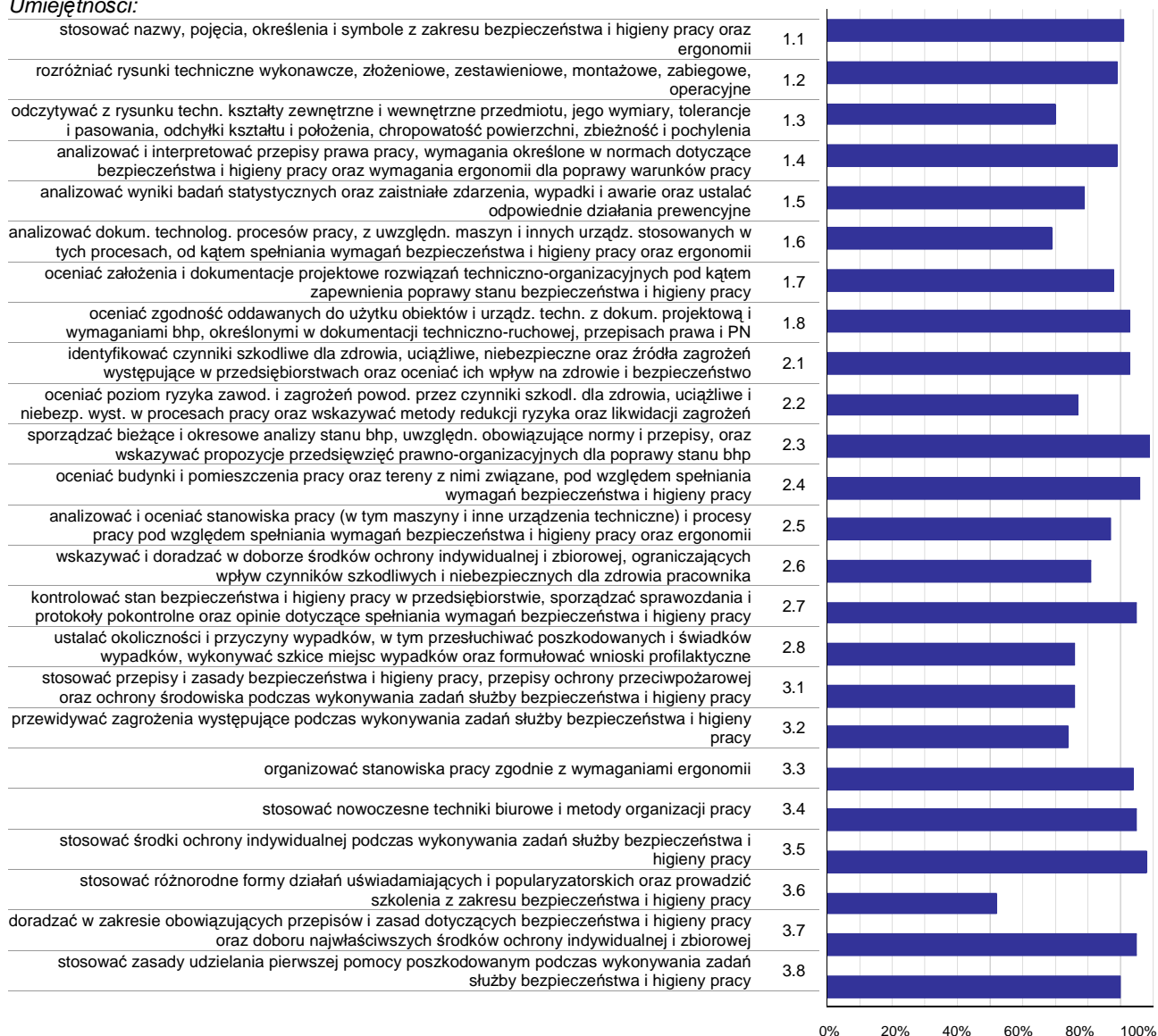

**Wykres 3. Poziom opanowania umiejętności określonych w standardzie wymagań egzaminacyjnych**

Zdający część I etapu pisemnego egzaminu najlepiej opanowali umiejętności:

- 2.3 sporządzać bieżące i okresowe analizy stanu bhp, uwzględn. obowiązujące normy i przepisy, oraz wskazywać propozycje przedsięwzięć prawno-organizacyjnych dla poprawy stanu bhp (99,24%),
- 3.5 stosować środki ochrony indywidualnej podczas wykonywania zadań służby bezpieczeństwa i higieny pracy (98,47%),
- 2.4 oceniać budynki i pomieszczenia pracy oraz tereny z nimi związane, pod względem spełniania wymagań bezpieczeństwa i higieny pracy (96,18%).

Najwięcej trudności sprawiły absolwentom zadania sprawdzające opanowanie umiejętności:

- 3.6 stosować różnorodne formy działań uświadamiających i promocyjnych oraz prowadzić szkolenia z zakresu bezpieczeństwa i higieny pracy (51,91%),
- 1.6 analizować dokum. technolog. procesów pracy, z uwzględn. maszyn i innych urządz. stosowanych w tych procesach, od kątem spełniania wymagań bezpieczeństwa i higieny pracy oraz ergonomii (69,47%),



- 1.3 odczytywać z rysunku techn. kształty zewnętrzne i wewnętrzne przedmiotu, jego wymiary, tolerancje i pasowania, odchyłki kształtu i położenia, chropowatość powierzchni, zbieżność i pochYLENIA (69,85%).

## Analiza wyników części II etapu pisemnego

Tabela 4. Podstawowe dane statystyczne wyników egzaminu - część II etapu pisemnego

Liczba zdających	Średnia łatwość zadań	Średni wynik	Modalna	Najwyższy wynik	Najniższy wynik	Rozstęp	Odchylenie standardowe
131	0,7	14,1	16	20 (100%)	7 (35%)	13	2,6

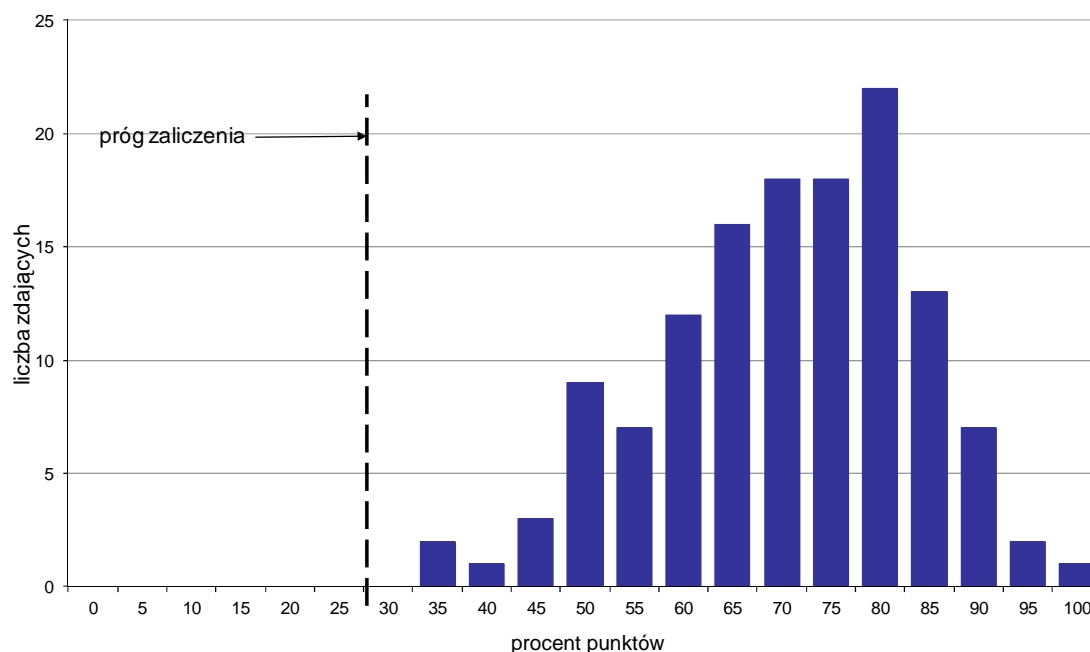

Wykres 4. Rozkład wyników części II etapu pisemnego

W części II etapu pisemnego zdający uzyskiwali przeciętnie 14,1 punktów, rozwiązując poprawnie średnio 70,5% zadań testowych. Najczęściej powtarzał się wynik 16 punktów (Tabela 4).

Próg zaliczenia na poziomie co najmniej 30%, wynoszący 6 punktów dla części II etapu pisemnego, przekroczyło 131 osób czyli 100% zdających. Najwyższy wynik - 20 punktów (100%) uzyskał 1 zdający, a najniższy 7 punktów (35%) - 2 zdających (Wykres 4).

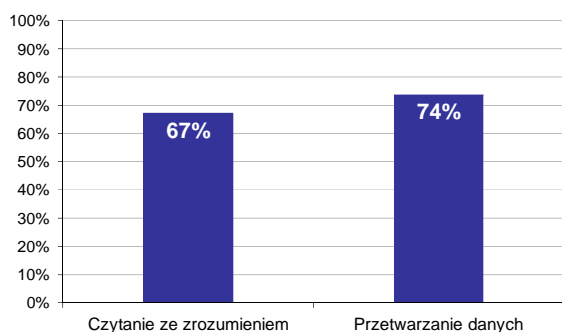

Wykres 5. Poziom spełnienia wymagań egzaminacyjnych w obszarach

Absolwenci zdający część II etapu pisemnego najlepiej opanowali wiedzę i umiejętności z obszaru przetwarzanie danych liczbowych i operacyjnych. Rozwiązali poprawnie w tym obszarze średnio 74% zadań.

Nieco więcej problemów zdający mieli z zadaniami z obszaru czytanie ze zrozumieniem, w którym średni poziom spełnienia wymagań egzaminacyjnych wyniósł 67%.

Poniższy wykres obrazuje, w jakim stopniu absolwenci zdający część II etapu pisemnego spełnili wymagania określone w standardzie wymagań egzaminacyjnych.

**Umiejętności:**

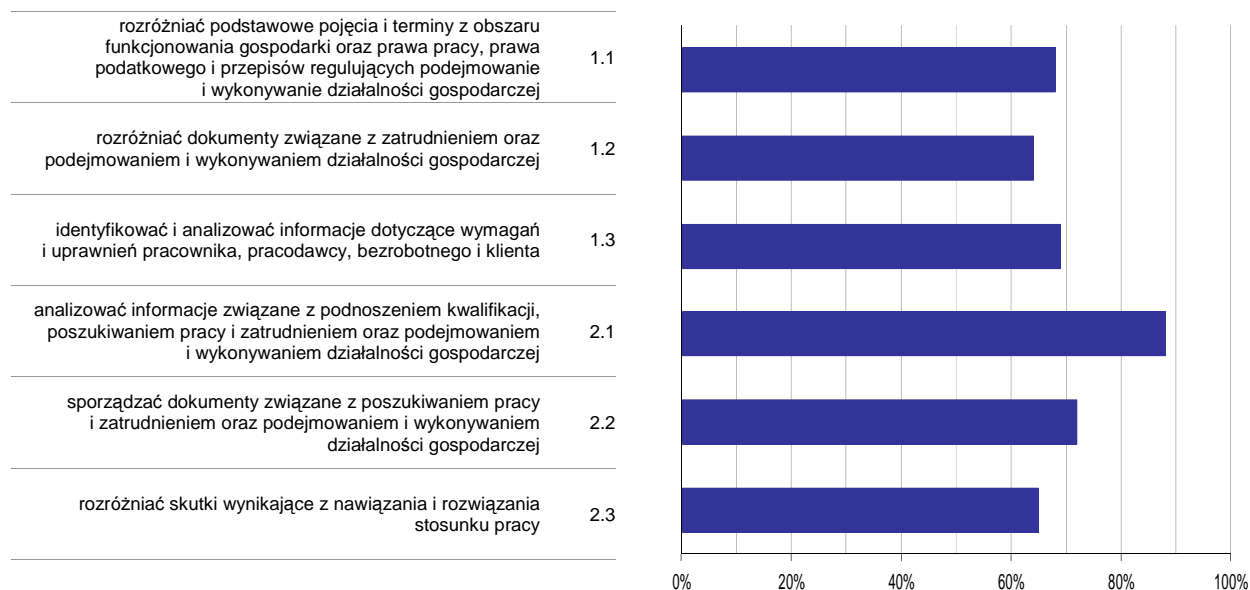

**Wykres 6. Poziom opanowania umiejętności określonych w standardzie wymagań egzaminacyjnych**

Zdający część II etapu pisemnego egzaminu najlepiej opanowali umiejętności:

- 2.1 analizować informacje związane z podnoszeniem kwalifikacji, poszukiwaniem pracy i zatrudnieniem oraz podejmowaniem i wykonywaniem działalności gospodarczej (87,53%),
- 2.2 sporządzać dokumenty związane z poszukiwaniem pracy i zatrudnieniem oraz podejmowaniem i wykonywaniem działalności gospodarczej (72,01%).

Najwięcej trudności sprawiły absolwentom zadania sprawdzające opanowanie umiejętności:

- 1.2 rozdzielić dokumenty związane z zatrudnieniem oraz podejmowaniem i wykonywaniem działalności gospodarczej (64,12%),
- 2.3 rozdzielić skutki wynikające z nawiązania i rozwiązania stosunku pracy (64,89%).

## Analiza wyników etapu praktycznego

Tabela 5. Podstawowe dane statystyczne wyników egzaminu - etap praktyczny

Liczba zdających	Średni wynik	Modalna	Najwyższy wynik	Najniższy wynik	Rozstęp	Odchylenie standardowe
136	78,2%	88,0%	99,0%	25,0%	74,0%	15,5%

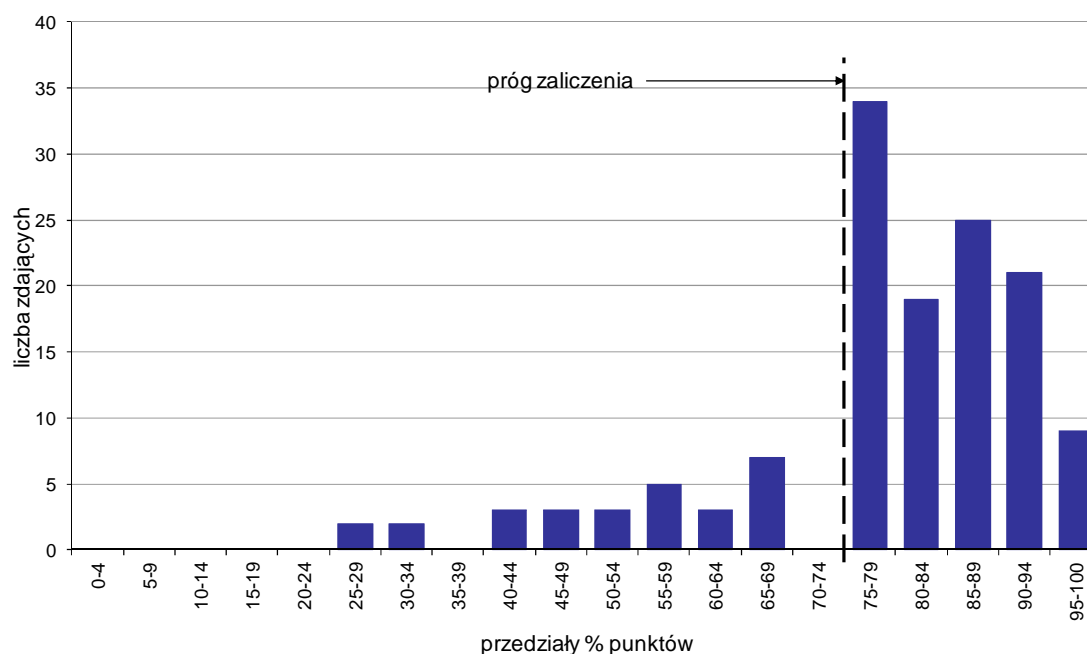

Wykres 7. Rozkład wyników etapu praktycznego

Absolwenci, którzy przystąpili do etapu praktycznego egzaminu zawodowego uzyskali średnio 78,2% punktów. Najczęściej powtarzał się wynik 88% punktów (Tabela 5).

Próg zaliczenia etapu praktycznego określony na poziomie co najmniej 75% punktów możliwych do uzyskania przekroczyło 108 absolwentów, co stanowi 79,41% zdających etap praktyczny. Najwyższy wynik - 99% punktów uzyskało 2 zdających, a najniższy 25% punktów - 1 zdający (Wykres 7).

Prace egzaminacyjne sprawdzane i oceniane były przez zewnętrznych egzaminatorów zgodnie z ustalonymi centralnie kryteriami oceniania.

W pracy egzaminacyjnej ocenie podlegały:

- I Tytuł pracy egzaminacyjnej
- II Założenia do projektu realizacji prac
- III Wykaz wymagań określonych w przepisach bezpieczeństwa i higieny pracy oraz ergonomii dotyczących pomieszczenia i stanowiska pracy oraz wykonywanych zadań przez recepcjonistę w hotelu wraz z oceną spełniania tych wymagań
- IV Wykaz zagrożeń niebezpiecznych, oraz szkodliwych i uciążliwych z podziałem na: fizyczne, chemiczne, biologiczne i psychofizyczne występujących na stanowisku pracy recepcjonistki w hotelu wraz z podaniem źródeł zagrożeń i ich skutków
- V Oszacowanie ryzyka zawodowego na stanowisku pracy recepcjonistki wg PN - N 18002: 2011 w skali pięciostopniowej z wyznaczeniem dopuszczalności ryzyka zawodowego dla każdego zidentyfikowanego zagrożenia - poprawnie
- VI Propozycja działań ograniczających lub eliminujących ryzyko zawodowe, dla każdego zidentyfikowanego zagrożenia
- VII Łączna ocenę ryzyka zawodowego na stanowisku pracy recepcjonistki w hotelu wraz z wyznaczeniem dopuszczalności i uzasadnieniem przyjętego poziomu ryzyka
- VIII Praca egzaminacyjna jako całość

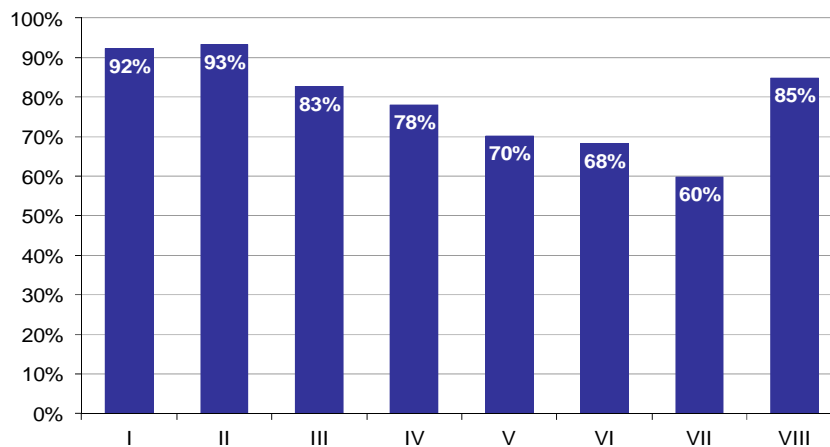

**Wykres 8. Poziom spełnienia wymagań egzaminacyjnych w poszczególnych elementach pracy egzaminacyjnej**

Absolwenci zdający etap praktyczny egzaminu najlepiej radzili sobie z opracowaniem następujących elementów pracy egzaminacyjnej:

- II Założenia do projektu realizacji prac (93,22%),
- I Tytuł pracy egzaminacyjnej (92,16%).

Najtrudniejsze okazały się dla nich elementy:

- VII Łączna ocenę ryzyka zawodowego na stanowisku pracy recepcjonistki w hotelu wraz z wyznaczeniem dopuszczalności i uzasadnieniem przyjętego poziomu ryzyka (59,8%),
- VI Propozycja działań ograniczających lub eliminujących ryzyko zawodowe, dla każdego zidentyfikowanego zagrożenia (68,31%).

## TECHNIK POŻARNICTWA 315[02]

Do egzaminu zgłoszonych zostało: **257**

Przystąpiło łącznie: **257**

ETAP PISEMNY		ETAP PRAKTYCZNY		DYPLOM * POTWIERDZAJĄCY KWALIFIKACJE ZAWODOWE
przystąpiło	zdało	przystąpiło	zdało	otrzymało
252	252	257	240	237
	100,0%		93,4%	94,0%

Tabela 1. Wyniki egzaminu potwierdzającego kwalifikacje zawodowe z podziałem na typy szkół

Typ szkoły	Etap pisemny			Etap praktyczny			Dyplom *	
	Przystąpiło	Zdało	Zdało %	Przystąpiło	Zdało	Zdało %	Otrzymało	Otrzymało %
Technikum	0			0				
Szkoła Policealna	252	252	100,0%	257	240	93,4%	237	94,0%
Technikum Uzupełniające	0			0				

Tabela 2. Wyniki egzaminu potwierdzającego kwalifikacje zawodowe z podziałem na szkoły publiczne i niepubliczne

Typ szkoły	Etap pisemny			Etap praktyczny			Dyplom *	
	Przystąpiło	Zdało	Zdało %	Przystąpiło	Zdało	Zdało %	Otrzymało	Otrzymało %
Publiczna	252	252	100,0%	257	240	93,4%	237	94,0%
Niepubliczna	0			0				

\* dotyczy zdających, którzy przystąpili do obu etapów egzaminu

## Analiza wyników części I etapu pisemnego

Tabela 3. Podstawowe dane statystyczne wyników egzaminu - część I etapu pisemnego

Liczba zdających	Średnia łatwość zadań	Średni wynik	Modalna	Najwyższy wynik	Najniższy wynik	Rozstęp	Odchylenie standardowe
252	0,9	45,8	47	50 (100%)	34 (68%)	16	2,5

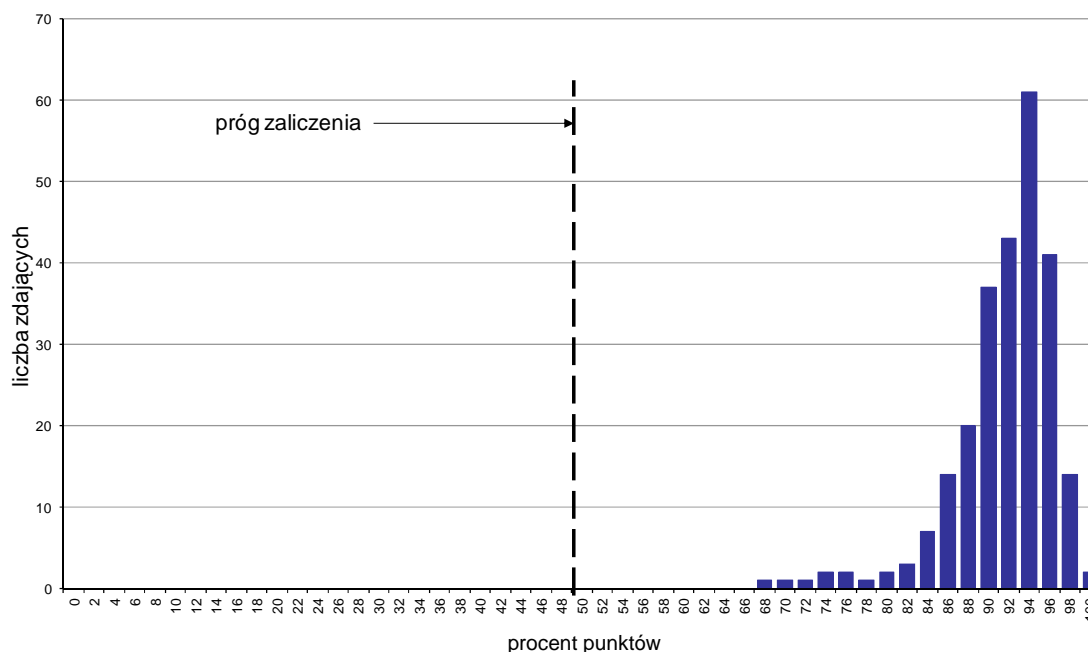

Wykres 1. Rozkład wyników części I etapu pisemnego

W części I etapu pisemnego zdający uzyskiwali przeciętnie 45,8 punktów, rozwiązując poprawnie średnio 91,6% zadań testowych. Najczęściej powtarzał się wynik 47 punktów (Tabela 3).

Próg zaliczenia na poziomie co najmniej 50%, wynoszący 25 punktów dla części I etapu pisemnego, przekroczyły 252 osoby czyli 100% zdających. Najwyższy wynik - 50 punktów (100%) uzyskało 2 zdających, a najniższy 34 punkty (68%) - 1 zdający (Wykres 1).

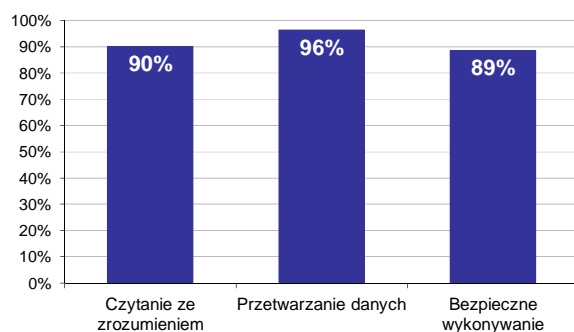

Wykres 2. Poziom spełnienia wymagań egzaminacyjnych w obszarach

Absolwenci zdający część I etapu pisemnego najlepiej opanowali wiedzę i umiejętności z obszaru przetwarzanie danych liczbowych i operacyjnych. Rozwiązali poprawnie w tym obszarze średnio 96% zadań.

Nieco gorzej zdający rozwiązywali zadania z obszaru czytanie ze zrozumieniem, w którym średni poziom spełnienia wymagań egzaminacyjnych wyniósł 90%.

Najstąbiej zdający radzili sobie z zadaniami z obszaru bezpieczne wykonywanie zadań zawodowych. Zdający rozwiązyali w tym obszarze średnio 89% zadań.

Wykres 3 ilustruje stopień opanowania przez absolwentów poszczególnych wymagań egzaminacyjnych dla zawodu *technik pożarnictwa* w części I etapu pisemnego.

**Umiejętności:**



**Wykres 3. Poziom opanowania umiejętności określonych w standardzie wymagań egzaminacyjnych**

Zdający część I etapu pisemnego egzaminu najlepiej opanowali umiejętności:

- 2.6 dobierać sprzęt i technikę prac do wykonywanych działań ratowniczych (99,87%),
- 3.1 stosować przepisy i zasady bhp, przepisy ochrony ppoż. oraz ochrony środowiska podczas wykonywania zad. zawod. w jedn. ochrony oraz podczas prowadzenia działań ratown., szkoleń i ćwiczeń (99,4%),
- 2.3 wyjaśniać przyczyny powstawania pożarów i innych zdarzeń na podstawie dokumentacji z prowadzonych działań operacyjnych (99,21%).

Najwięcej trudności sprawiły absolwentom zadania sprawdzające opanowanie umiejętności:

- 3.3 współpracować ze służbami bezpieczeństwa i higieny pracy oraz prowadzić kontrolę i ocenę warunków pracy (15,87%),



- 1.7 określać rodzaj i typ sprzętu stosowanego w działaniach ratowniczych, w zależności od charakteru zagrożenia i możliwości technicznych sprzętu (73,28%),
- 1.8 planować i realizować różne formy szkolenia i doskonalenia zawodowego, dobierając właściwe metody nauczania i formy realizacji zajęć (81,55%).

## Analiza wyników części II etapu pisemnego

Tabela 4. Podstawowe dane statystyczne wyników egzaminu - część II etapu pisemnego

Liczba zdających	Średnia łatwość zadań	Średni wynik	Modalna	Najwyższy wynik	Najniższy wynik	Rozstęp	Odchylenie standardowe
252	0,8	15,4	16	19 (95%)	10 (50%)	9	1,8

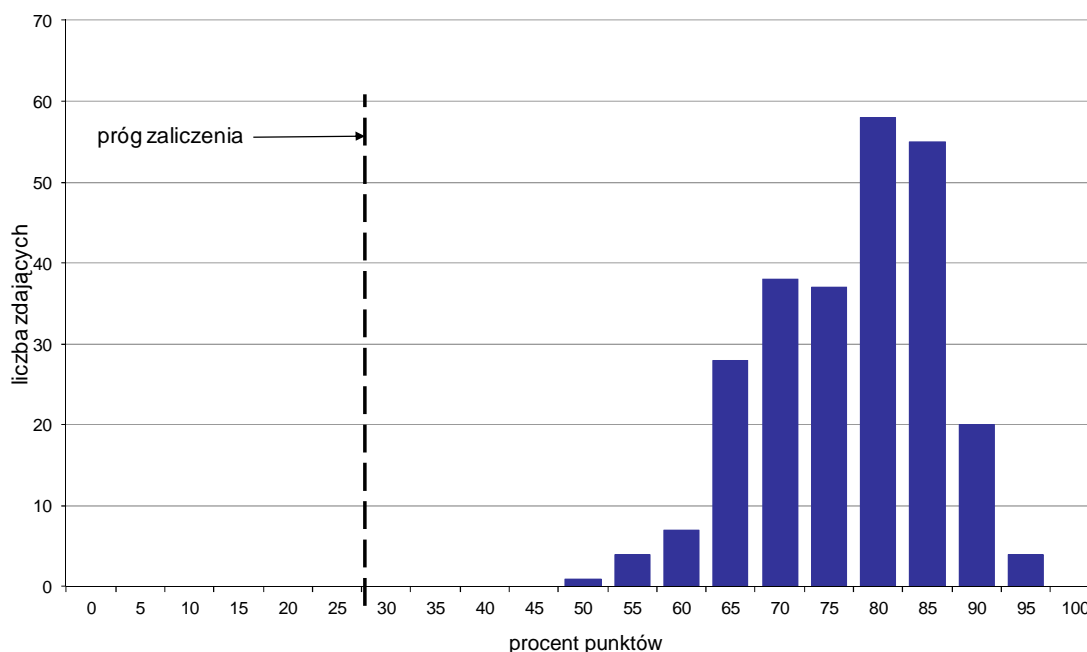

Wykres 4. Rozkład wyników części II etapu pisemnego

W części II etapu pisemnego zdający uzyskiwali przeciętnie 15,4 punktów, rozwiązując poprawnie średnio 77% zadań testowych. Najczęściej powtarzał się wynik 16 punktów (Tabela 4).

Próg zaliczenia na poziomie co najmniej 30%, wynoszący 6 punktów dla części II etapu pisemnego, przekroczyły 252 osoby czyli 100% zdających. Najwyższy wynik - 19 punktów (95%) uzyskało 4 zdających, a najniższy 10 punktów (50%) - 1 zdający (Wykres 4).

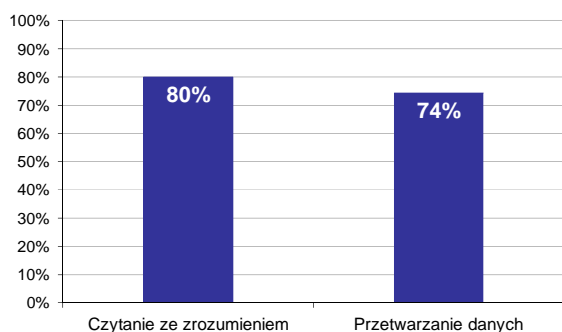

Wykres 5. Poziom spełnienia wymagań egzaminacyjnych w obszarach

Absolwenci zdający część II etapu pisemnego najlepiej opanowali wiedzę i umiejętności z obszaru czytanie ze zrozumieniem. Rozwiązali poprawnie w tym obszarze średnio 80% zadań.

Nieco więcej problemów zdający mieli z zadaniami z obszaru przetwarzanie danych liczbowych i operacyjnych, w którym średni poziom spełnienia wymagań egzaminacyjnych wyniósł 74%.

Poniższy wykres obrazuje, w jakim stopniu absolwenci zdający część II etapu pisemnego spełnili wymagania określone w standardzie wymagań egzaminacyjnych.

**Umiejętności:**

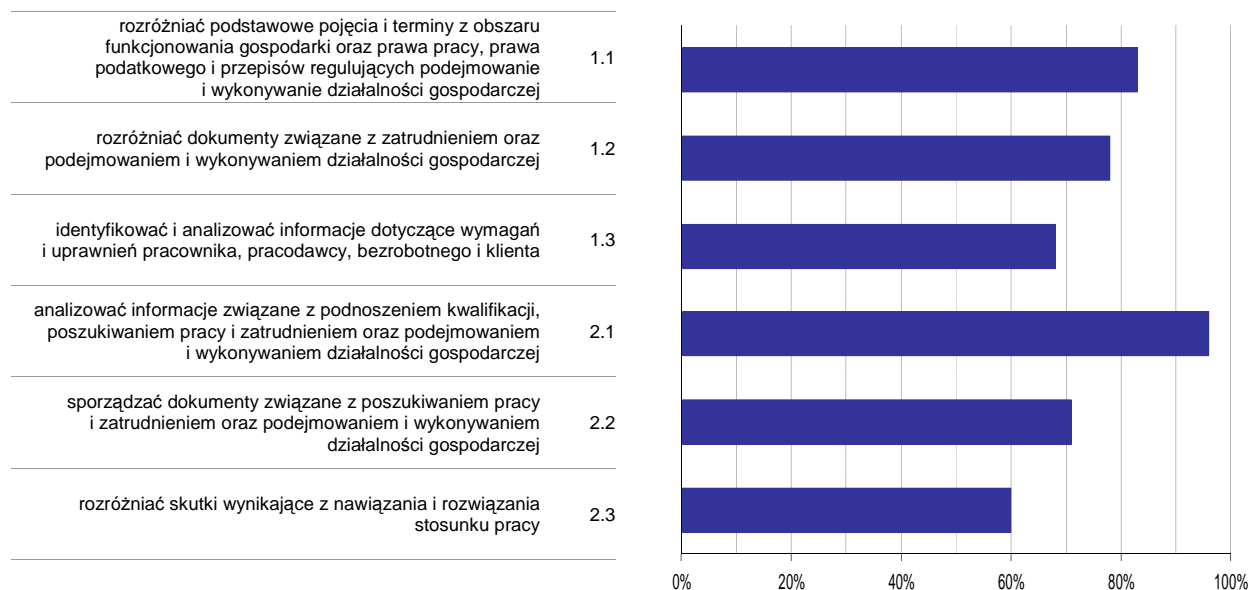

**Wykres 6. Poziom opanowania umiejętności określonych w standardzie wymagań egzaminacyjnych**

Zdający część II etapu pisemnego egzaminu najlepiej opanowali umiejętności:

- 2.1 analizować informacje związane z podnoszeniem kwalifikacji, poszukiwaniem pracy i zatrudnieniem oraz podejmowaniem i wykonywaniem działalności gospodarczej (96,43%),
- 1.1 rozdzielić podstawowe pojęcia i terminy z obszaru funkcjonowania gospodarki oraz prawa pracy, prawa podatkowego i przepisów regulujących podejmowanie i wykonywanie działalności gospodarczej (82,94%).

Najwięcej trudności sprawiły absolwentom zadania sprawdzające opanowanie umiejętności:

- 2.3 rozdzielić skutki wynikające z nawiązania i rozwiązania stosunku pracy (60,12%),
- 1.3 identyfikować i analizować informacje dotyczące wymagań i uprawnień pracownika, pracodawcy, bezrobotnego i klienta (67,86%).

## Analiza wyników etapu praktycznego

Tabela 5. Podstawowe dane statystyczne wyników egzaminu - etap praktyczny

Liczba zdających	Średni wynik	Modalna	Najwyższy wynik	Najniższy wynik	Rozstęp	Odchylenie standardowe
257	84,5%	92,0%	98,0%	52,0%	46,0%	8,5%

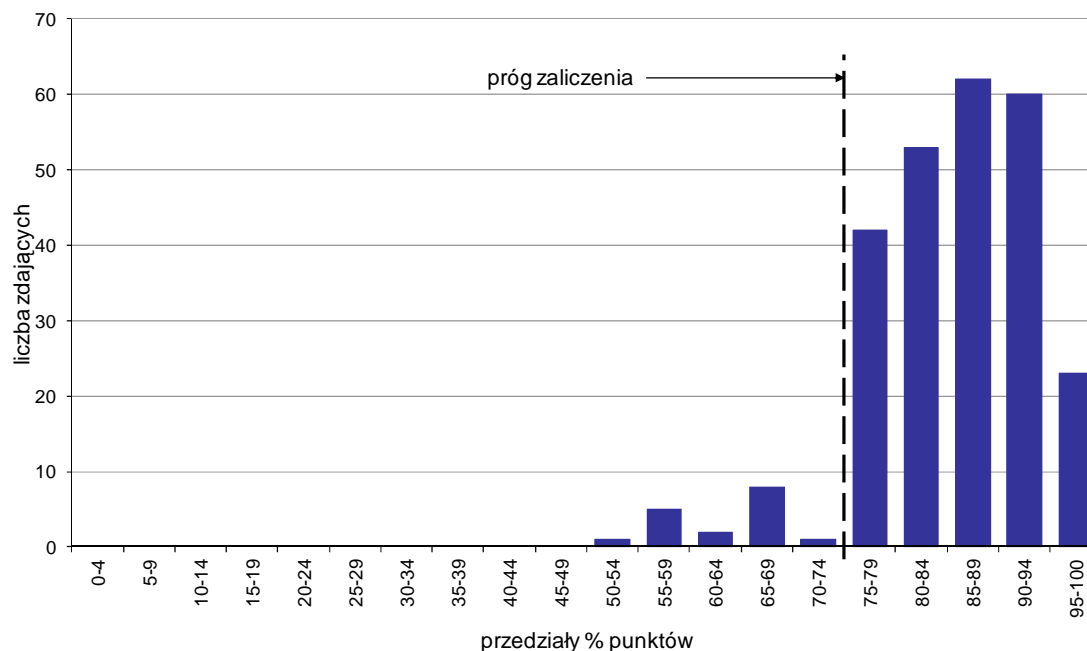

Wykres 7. Rozkład wyników etapu praktycznego

Absolwenci, którzy przystąpili do etapu praktycznego egzaminu zawodowego uzyskali średnio 84,5% punktów. Najczęściej powtarzał się wynik 92% punktów (Tabela 5).

Próg zaliczenia etapu praktycznego określony na poziomie co najmniej 75% punktów możliwych do uzyskania przekroczyło 240 absolwentów, co stanowi 93,39% zdających etap praktyczny. Najwyższy wynik - 98% punktów uzyskało 4 zdających, a najniższy 52% punktów - 1 zdający (Wykres 7).

Prace egzaminacyjne sprawdzane i oceniane były przez zewnętrznych egzaminatorów zgodnie z ustalonymi centralnie kryteriami oceniania.

W pracy egzaminacyjnej ocenie podlegały:

- I Tytuł pracy egzaminacyjnej
- II Założenia do projektu realizacji prac
- III Wyniki rozpoznania i ocenę sytuacji pożarowej wynikające z treści zadania egzaminacyjnego i dołączonej dokumentacji
- IV Kalkulacja sił i środków dla czasu gaszenia  $T_{dg} = 5$  minut i czasu chłodzenia  $T_{ch} = 20$  minut
- V Rozkazy dla zastępów
- VI Dokumentacja ze zdarzenia
- VII Treść prowadzonej z MSK korespondencji - Karta Manipulacyjna
- VIII Praca egzaminacyjna jako całość

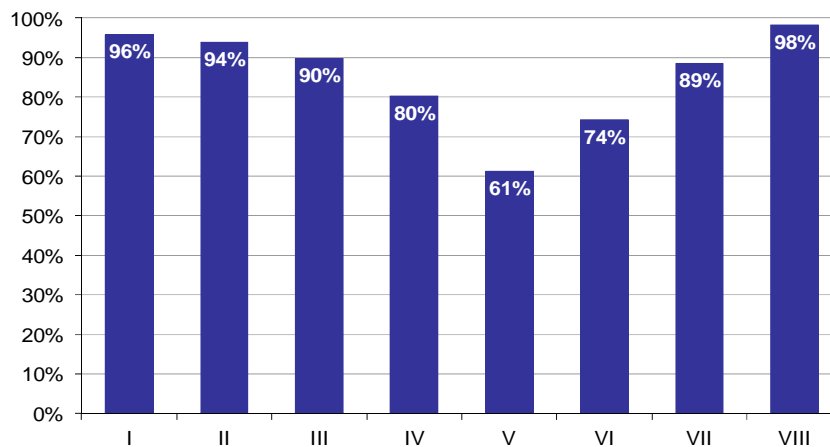

**Wykres 8. Poziom spełnienia wymagań egzaminacyjnych w poszczególnych elementach pracy egzaminacyjnej**

Absolwenci zdający etap praktyczny egzaminu najlepiej radzili sobie z opracowaniem następujących elementów pracy egzaminacyjnej:

- VIII Praca egzaminacyjna jako całość (98,31%),
- I Tytuł pracy egzaminacyjnej (95,85%).

Najtrudniejsze okazały się dla nich elementy:

- V Rozkazy dla zastępów (61,22%),
- VI Dokumentacja ze zdarzenia (74,32%).

## TECHNIK HODOWCA KONI 321[01]

Do egzaminu zgłoszonych zostało: 13

Przystąpiło łącznie: 12

ETAP PISEMNY		ETAP PRAKTYCZNY		DYPLOM * POTWIERDZAJĄCY KWALIFIKACJE ZAWODOWE
przystąpiło	zdało	przystąpiło	zdało	otrzymało
12	11	11	9	8
	91,7%		81,8%	72,7%

Tabela 1. Wyniki egzaminu potwierdzającego kwalifikacje zawodowe z podziałem na typy szkół

Typ szkoły	Etap pisemny			Etap praktyczny			Dyplom *	
	Przystąpiło	Zdało	Zdało %	Przystąpiło	Zdało	Zdało %	Otrzymało	Otrzymało %
Technikum	12	11	91,7%	11	9	81,8%	8	72,7%
Szkoła Policealna	0			0				
Technikum Uzupełniające	0			0				

Tabela 2. Wyniki egzaminu potwierdzającego kwalifikacje zawodowe z podziałem na szkoły publiczne i niepubliczne

Typ szkoły	Etap pisemny			Etap praktyczny			Dyplom *	
	Przystąpiło	Zdało	Zdało %	Przystąpiło	Zdało	Zdało %	Otrzymało	Otrzymało %
Publiczna	12	11	91,7%	11	9	81,8%	8	72,7%
Niepubliczna	0			0				

\* dotyczy zdających, którzy przystąpili do obu etapów egzaminu

## Analiza wyników części I etapu pisemnego

Tabela 3. Podstawowe dane statystyczne wyników egzaminu - część I etapu pisemnego

Liczba zdających	Średnia łatwość zadań	Średni wynik	Modalna	Najwyższy wynik	Najniższy wynik	Rozstęp	Odchylenie standardowe
12	0,6	31,4	27, 38	38 (76%)	20 (40%)	18	5,3

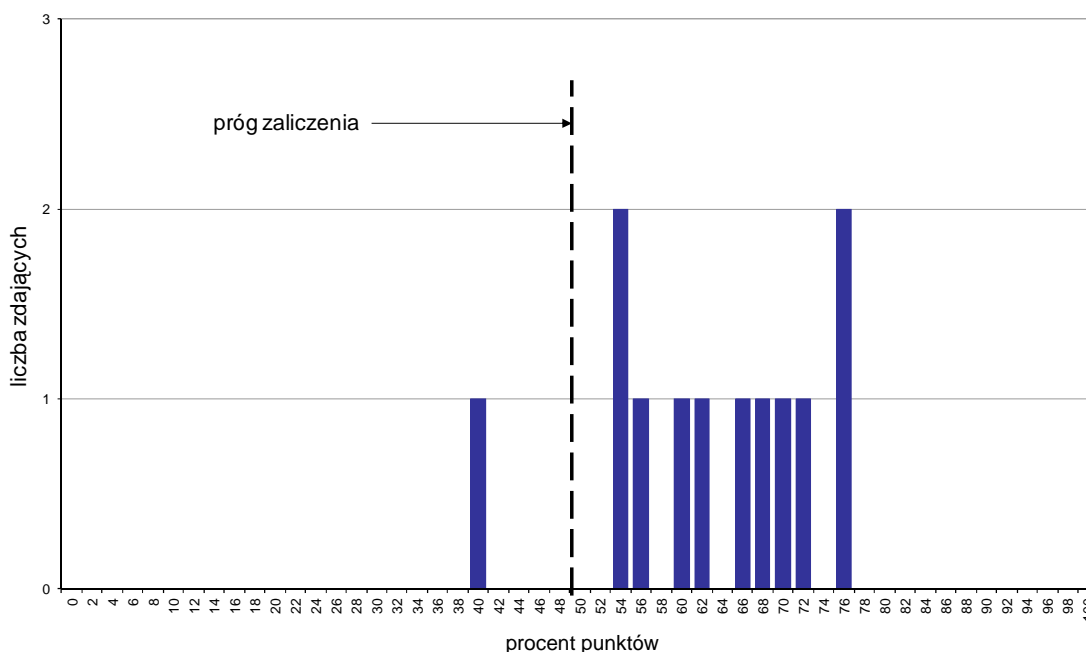

Wykres 1. Rozkład wyników części I etapu pisemnego

W części I etapu pisemnego zdający uzyskiwali przeciętnie 31,4 punktów, rozwiązując poprawnie średnio 62,8% zadań testowych. Najczęściej powtarzał się wynik 27 oraz 38 punktów (Tabela 3).

Próg zaliczenia na poziomie co najmniej 50%, wynoszący 25 punktów dla części I etapu pisemnego, przekroczyło 11 osób czyli 91,67% zdających. Najwyższy wynik - 38 punktów (76%) uzyskało 2 zdających, a najniższy 20 punktów (40%) - 1 zdający (Wykres 1).

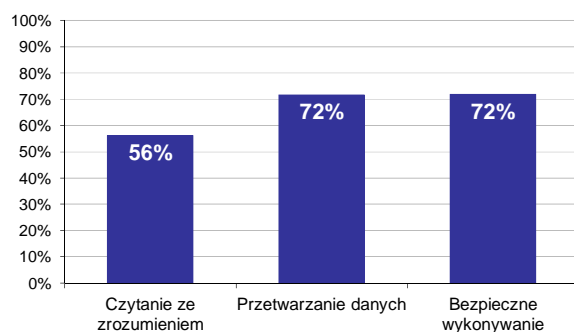

Wykres 2. Poziom spełnienia wymagań egzaminacyjnych w obszarach

Absolwenci zdający część I etapu pisemnego najlepiej opanowali wiedzę i umiejętności z obszaru bezpieczne wykonywanie zadań zawodowych oraz przetwarzanie danych liczbowych i operacyjnych. Rozwiązali poprawnie w tych obszarach średnio 72% zadań.

Najgorzej zdający radzili sobie z zadaniami z obszaru czytanie ze zrozumieniem, w którym średni poziom spełnienia wymagań egzaminacyjnych wyniósł 56%.

Wykres 3 ilustruje stopień opanowania przez absolwentów poszczególnych wymagań egzaminacyjnych dla zawodu *technik hodowca koni* w części I etapu pisemnego.

**Umiejętności:**

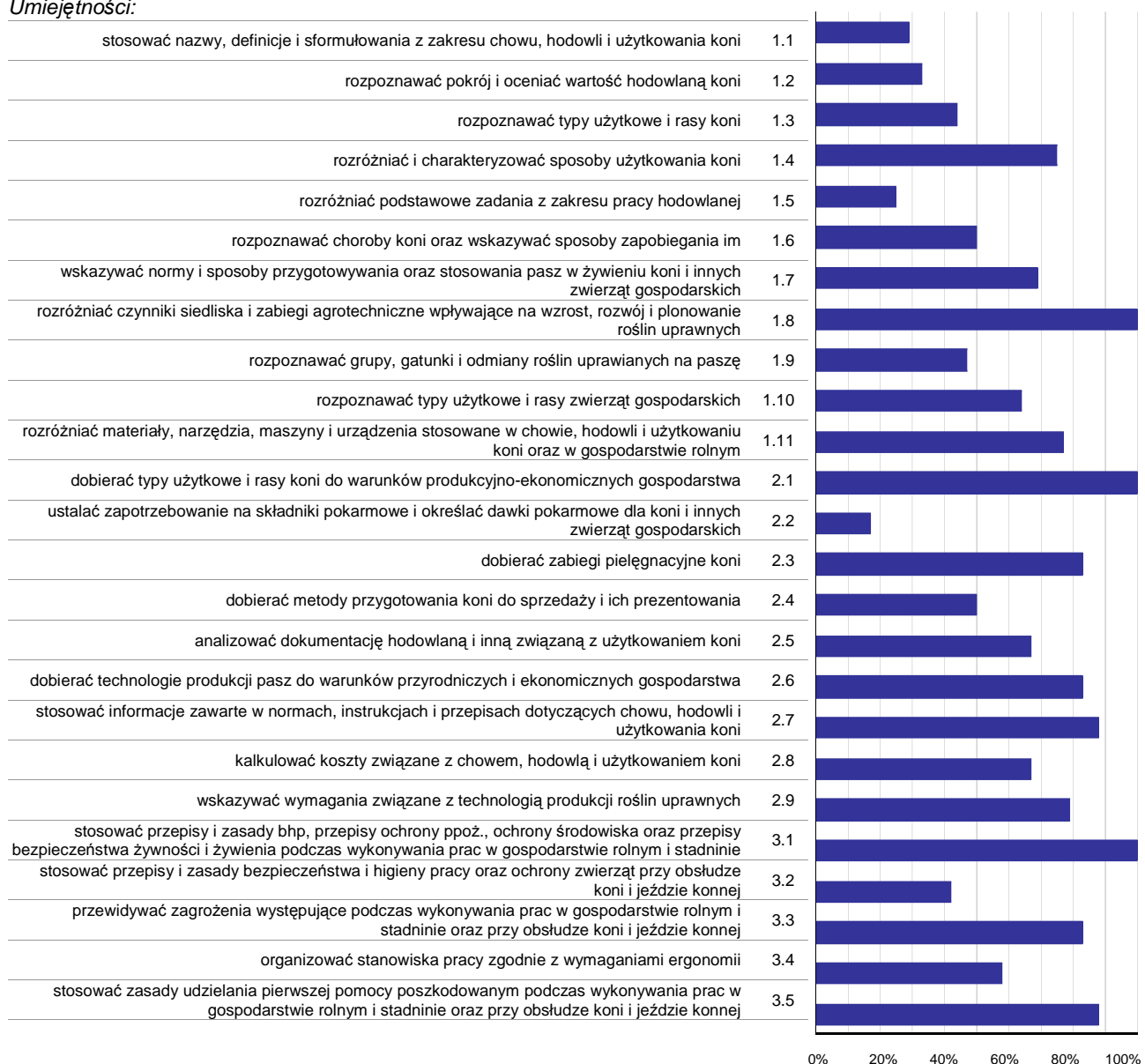

**Wykres 3. Poziom opanowania umiejętności określonych w standardzie wymagań egzaminacyjnych**

Zdający część I etapu pisemnego egzaminu najlepiej opanowali umiejętności:

- 1.8 rozdzielać czynniki siedliska i zabiegi agrotechniczne wpływające na wzrost, rozwój i plonowanie roślin uprawnych (100%),
- 2.1 dobierać typy użytkowe i rasy koni do warunków produkcyjno-ekonomicznych gospodarstwa (100%),
- 3.1 stosować przepisy i zasady bhp, przepisy ochrony ppoż., ochrony środowiska oraz przepisy bezpieczeństwa żywności i żywienia podczas wykonywania prac w gospodarstwie rolnym i stadninie (100%).

Najwięcej trudności sprawiły absolwentom zadania sprawdzające opanowanie umiejętności:

- 2.2 ustalać zapotrzebowanie na składniki pokarmowe i określać dawki pokarmowe dla koni i innych zwierząt gospodarskich (16,67%),
- 1.5 rozdzielać podstawowe zadania z zakresu pracy hodowlanej (25%),



- 1.1 stosować nazwy, definicje i sformułowania z zakresu chowu, hodowli i użytkowania koni (29,17%).

## Analiza wyników części II etapu pisemnego

Tabela 4. Podstawowe dane statystyczne wyników egzaminu - część II etapu pisemnego

Liczba zdających	Średnia łatwość zadań	Średni wynik	Modalna	Najwyższy wynik	Najniższy wynik	Rozstęp	Odchylenie standardowe
12	0,6	12,0	13	15 (75%)	7 (35%)	8	2,4

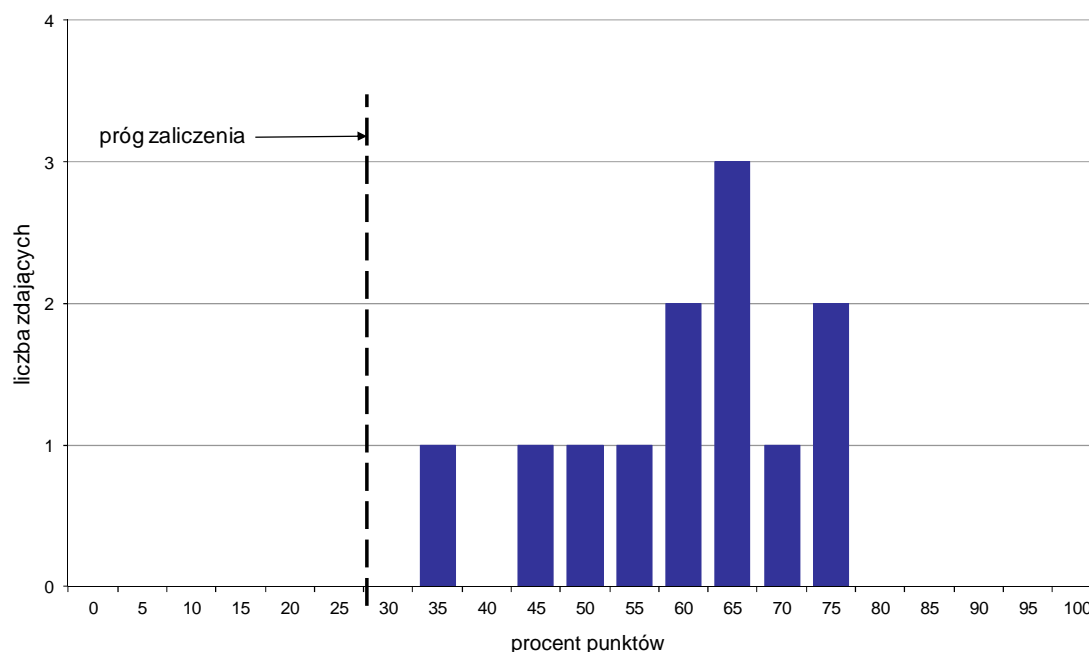

Wykres 4. Rozkład wyników części II etapu pisemnego

W części II etapu pisemnego zdający uzyskiwali przeciętnie 12 punktów, rozwiązując poprawnie średnio 60% zadań testowych. Najczęściej powtarzał się wynik 13 punktów (Tabela 4).

Próg zaliczenia na poziomie co najmniej 30%, wynoszący 6 punktów dla części II etapu pisemnego, przekroczyło 12 osób czyli 100% zdających. Najwyższy wynik - 15 punktów (75%) uzyskało 2 zdających, a najniższy 7 punktów (35%) - 1 zdający (Wykres 4).

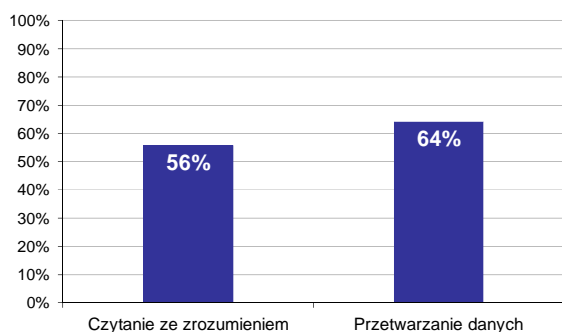

Wykres 5. Poziom spełnienia wymagań egzaminacyjnych w obszarach

Absolwenci zdający część II etapu pisemnego najlepiej opanowali wiedzę i umiejętności z obszaru przetwarzanie danych liczbowych i operacyjnych. Rozwiązali poprawnie w tym obszarze średnio 64% zadań.

Nieco więcej problemów zdający mieli z zadaniami z obszaru czytanie ze zrozumieniem, w którym średni poziom spełnienia wymagań egzaminacyjnych wyniósł 56%.

Poniższy wykres obrazuje, w jakim stopniu absolwenci zdający część II etapu pisemnego spełnili wymagania określone w standardzie wymagań egzaminacyjnych.

**Umiejętności:**

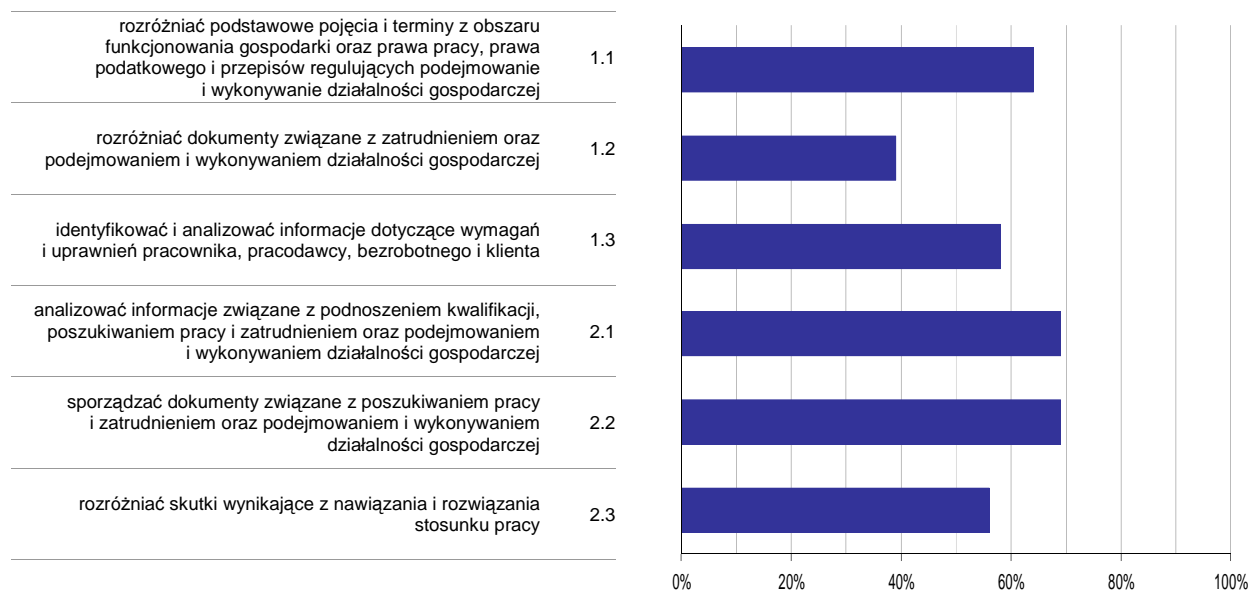

**Wykres 6. Poziom opanowania umiejętności określonych w standardzie wymagań egzaminacyjnych**

Zdający część II etapu pisemnego egzaminu najlepiej opanowali umiejętności:

- 2.1 analizować informacje związane z podnoszeniem kwalifikacji, poszukiwaniem pracy i zatrudnieniem oraz podejmowaniem i wykonywaniem działalności gospodarczej (69,44%),
- 2.2 sporządzać dokumenty związane z poszukiwaniem pracy i zatrudnieniem oraz podejmowaniem i wykonywaniem działalności gospodarczej (69,44%).

Najwięcej trudności sprawiły absolwentom zadania sprawdzające opanowanie umiejętności:

- 1.2 rozdzielić dokumenty związane z zatrudnieniem oraz podejmowaniem i wykonywaniem działalności gospodarczej (38,89%),
- 2.3 rozdzielić skutki wynikające z nawiązania i rozwiązania stosunku pracy (56,25%).

## Analiza wyników etapu praktycznego

Tabela 5. Podstawowe dane statystyczne wyników egzaminu - etap praktyczny

Liczba zdających	Średni wynik	Modalna	Najwyższy wynik	Najniższy wynik	Rozstęp	Odchylenie standardowe
11	79,9%	---	94,0%	65,0%	29,0%	9,6%

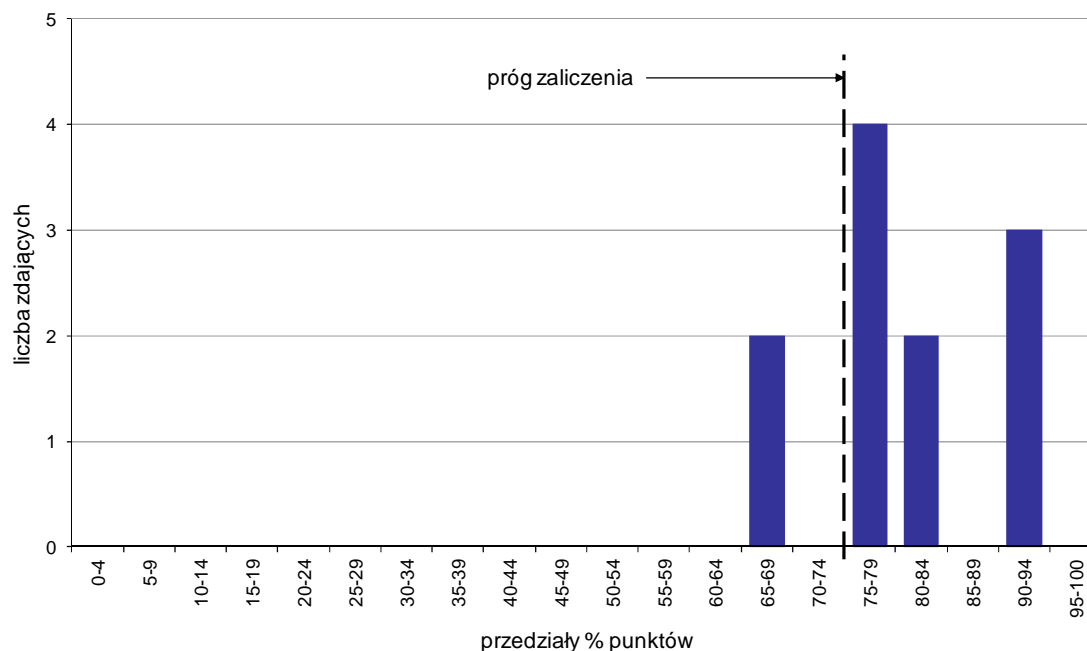

Wykres 7. Rozkład wyników etapu praktycznego

Absolwenci, którzy przystąpili do etapu praktycznego egzaminu zawodowego uzyskali średnio 79,9% punktów (Tabela 5).

Próg zaliczenia etapu praktycznego określony na poziomie co najmniej 75% punktów możliwych do uzyskania przekroczyło 9 absolwentów, co stanowi 81,82% zdających etap praktyczny. Najwyższy wynik - 94% punktów uzyskał 1 zdający, a najniższy 65% punktów - również 1 zdający (Wykres 7).

Prace egzaminacyjne sprawdzane i oceniane były przez zewnętrznych egzaminatorów zgodnie z ustalonymi centralnie kryteriami oceniania.

W pracy egzaminacyjnej ocenie podlegały:

- I Tytuł pracy egzaminacyjnej
- II Założenia do projektu realizacji prac
- III Plan organizacji dnia
- IV Opis organizacji imprezy z uwzględnieniem wszystkich elementów
- V Budowa rzędu wg załącznika
- VI Kalkulacja kosztów
- VII Praca egzaminacyjna jako całość

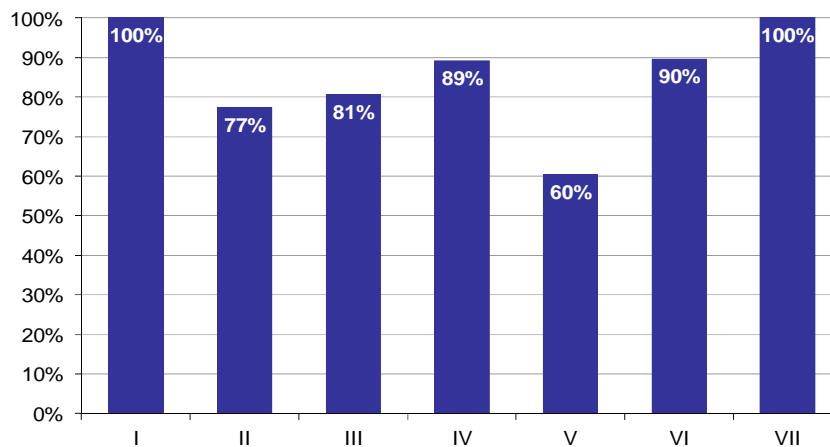

**Wykres 8. Poziom spełnienia wymagań egzaminacyjnych w poszczególnych elementach pracy egzaminacyjnej**

Absolwenci zdający etap praktyczny egzaminu najlepiej radzili sobie z opracowaniem następujących elementów pracy egzaminacyjnej:

- I Tytuł pracy egzaminacyjnej (100%),
- VII Praca egzaminacyjna jako całość (100%).

Najtrudniejsze okazały się dla nich elementy:

- V Budowa rzędu wg załącznika (60,36%),
- II Założenia do projektu realizacji prac (77,27%).

# TECHNIK LEŚNIK 321[02]

Do egzaminu zgłoszonych zostało: 27

Przystąpiło łącznie: 25

ETAP PISEMNY		ETAP PRAKTYCZNY		DYPLOM * POTWIERDZAJĄCY KWALIFIKACJE ZAWODOWE
przystąpiło	zdało	przystąpiło	zdało	otrzymało
20	18 90,0%	25	13 52,0%	11 55,0%

Tabela 1. Wyniki egzaminu potwierdzającego kwalifikacje zawodowe z podziałem na typy szkół

Typ szkoły	Etap pisemny			Etap praktyczny			Dyplom *	
	Przystąpiło	Zdało	Zdało %	Przystąpiło	Zdało	Zdało %	Otrzymało	Otrzymało %
Technikum	19	18	94,7%	21	12	57,1%	11	57,9%
Szkoła Policealna	1	0	0,0%	4	1	25,0%	0	0,0%
Technikum Uzupełniające	0			0				

Tabela 2. Wyniki egzaminu potwierdzającego kwalifikacje zawodowe z podziałem na szkoły publiczne i niepubliczne

Typ szkoły	Etap pisemny			Etap praktyczny			Dyplom *	
	Przystąpiło	Zdało	Zdało %	Przystąpiło	Zdało	Zdało %	Otrzymało	Otrzymało %
Publiczna	19	18	94,7%	21	12	57,1%	11	57,9%
Niepubliczna	1	0	0,0%	4	1	25,0%	0	0,0%

\* dotyczy zdających, którzy przystąpili do obu etapów egzaminu

## Analiza wyników części I etapu pisemnego

Tabela 3. Podstawowe dane statystyczne wyników egzaminu - część I etapu pisemnego

Liczba zdających	Średnia łatwość zadań	Średni wynik	Modalna	Najwyższy wynik	Najniższy wynik	Rozstęp	Odchylenie standardowe
20	0,8	37,9	50	50 (100%)	22 (44%)	28	10,4

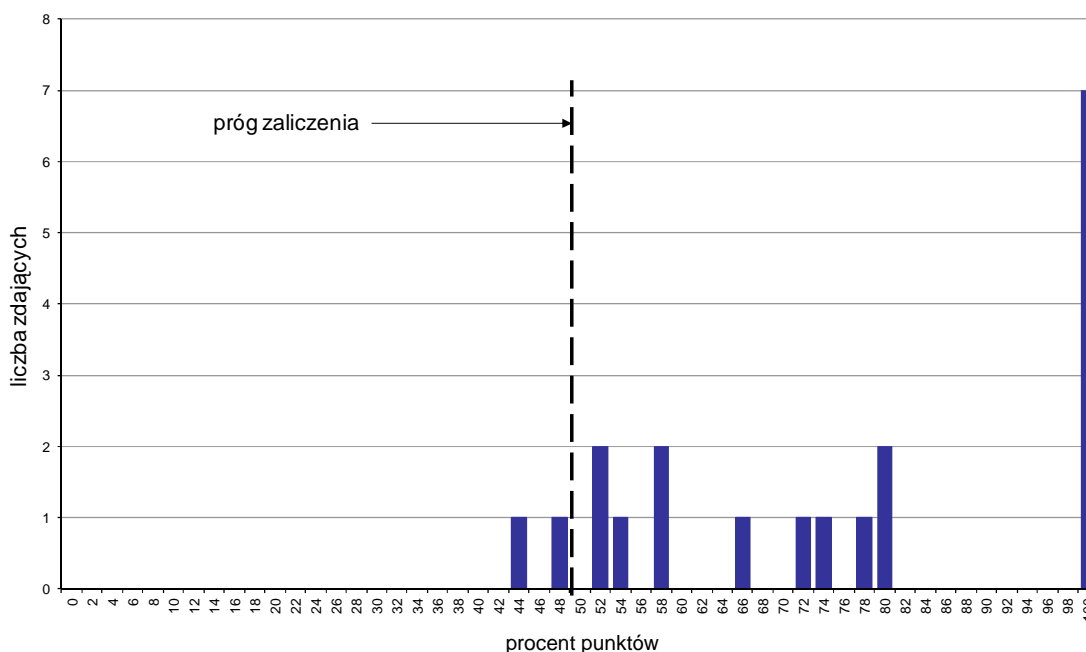

Wykres 1. Rozkład wyników części I etapu pisemnego

W części I etapu pisemnego zdający uzyskiwali przeciętnie 37,9 punktów, rozwiązując poprawnie średnio 75,8% zadań testowych. Najczęściej powtarzał się wynik 50 punktów (Tabela 3).

Próg zaliczenia na poziomie co najmniej 50%, wynoszący 25 punktów dla części I etapu pisemnego, przekroczyło 18 osób czyli 90% zdających. Najwyższy wynik - 50 punktów (100%) uzyskało 7 zdających, a najniższy 22 punkty (44%) - 1 zdający (Wykres 1).

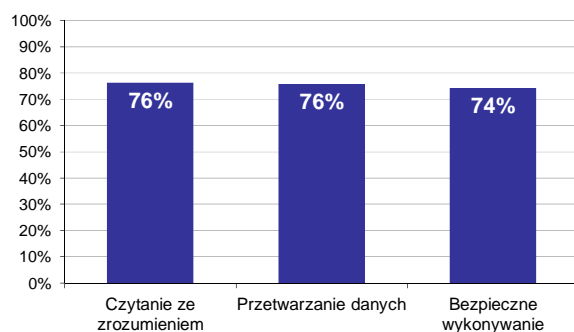

Wykres 2. Poziom spełnienia wymagań egzaminacyjnych w obszarach

Absolwenci zdający część I etapu pisemnego najlepiej opanowali wiedzę i umiejętności z obszaru czytanie ze zrozumieniem oraz przetwarzanie danych liczbowych i operacyjnych. Rozwiązali poprawnie w tych obszarach średnio 76% zadań.

Najgorzej zdający radzili sobie z zadaniami z obszaru bezpieczne wykonywanie zadań zawodowych, w którym średni poziom spełnienia wymagań egzaminacyjnych wyniósł 74%.

Wykres 3 ilustruje stopień opanowania przez absolwentów poszczególnych wymagań egzaminacyjnych dla zawodu *technik leśnik* w części I etapu pisemnego.

**Umiejętności:**



**Wykres 3. Poziom opanowania umiejętności określonych w standardzie wymagań egzaminacyjnych**

Zdający część I etapu pisemnego egzaminu najlepiej opanowali umiejętności:

- 1.6 określać jakość techniczną drewna oraz możliwości wykorzystania surowca drzewnego w gospodarce narodowej (100%),
- 3.6 stosować zasady udzielania pierwszej pomocy poszkodowanym podczas wykonywania prac leśnych (95%),
- 1.7 wskazywać urządzenia i maszyny stosowane w leśnictwie (92,5%).

Najwięcej trudności sprawiły absolwentom zadania sprawdzające opanowanie umiejętności:

- 1.3 posługiwać się dokumentacją techniczną oraz przepisami bhp w celu prawidłowego wykonywania i nadzorowania prac i procesów technologicznych stosowanych w gospodarce leśnej (52,5%),
- 3.3 wskazywać skutki nieprawidłowej eksploatacji narzędzi, maszyn i urządzeń stosowanych w pracach leśnych (60%),
- 3.1 stosować przepisy i zasady bezpieczeństwa i higieny pracy, przepisy ochrony przeciwpożarowej oraz ochrony środowiska i inne przepisy z zakresu leśnictwa podczas wykonywania prac leśnych (60%).



## Analiza wyników części II etapu pisemnego

Tabela 4. Podstawowe dane statystyczne wyników egzaminu - część II etapu pisemnego

Liczba zdających	Średnia łatwość zadań	Średni wynik	Modalna	Najwyższy wynik	Najniższy wynik	Rozstęp	Odchylenie standardowe
20	0,7	14,6	20	20 (100%)	8 (40%)	12	4,4

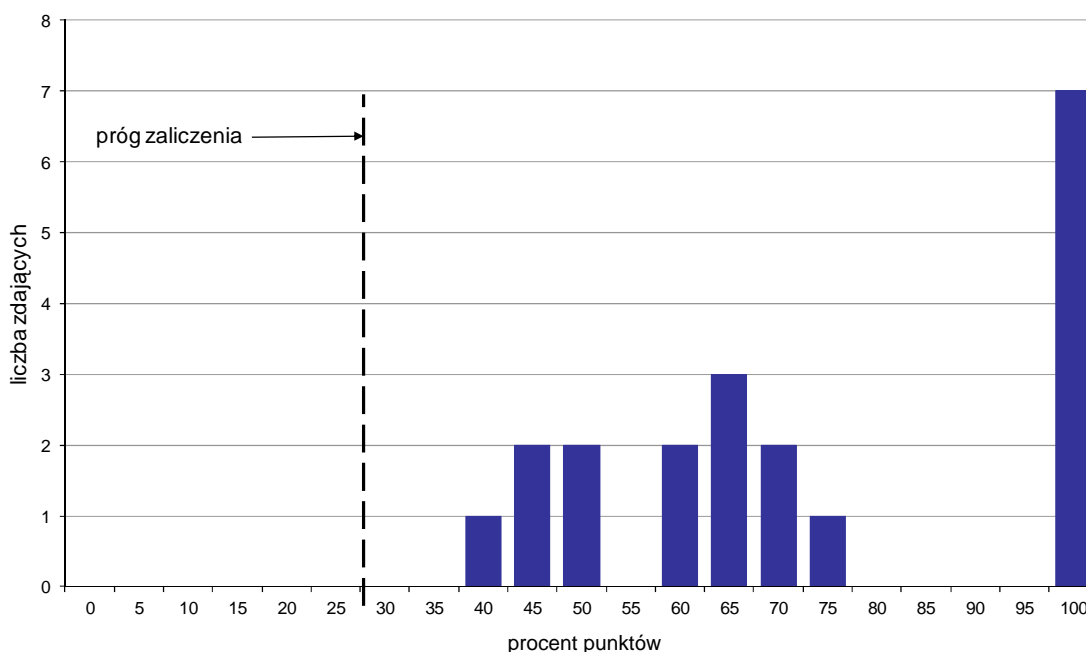

Wykres 4. Rozkład wyników części II etapu pisemnego

W części II etapu pisemnego zdający uzyskiwali przeciętnie 14,6 punktów, rozwiązując poprawnie średnio 73% zadań testowych. Najczęściej powtarzał się wynik 20 punktów (Tabela 4).

Próg zaliczenia na poziomie co najmniej 30%, wynoszący 6 punktów dla części II etapu pisemnego, przekroczyło 20 osób czyli 100% zdających. Najwyższy wynik - 20 punktów (100%) uzyskało 7 zdających, a najniższy 8 punktów (40%) - 1 zdający (Wykres 4).

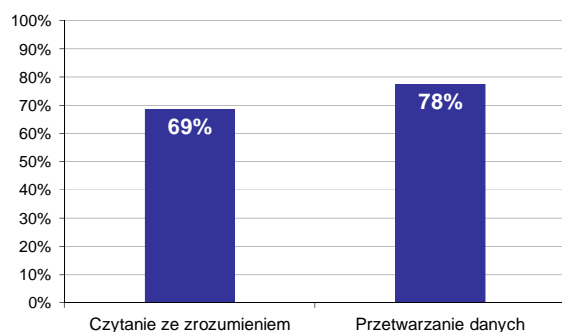

Wykres 5. Poziom spełnienia wymagań egzaminacyjnych w obszarach

Absolwenci zdający część II etapu pisemnego najlepiej opanowali wiedzę i umiejętności z obszaru przetwarzanie danych liczbowych i operacyjnych. Rozwiązali poprawnie w tym obszarze średnio 78% zadań.

Nieco więcej problemów zdający mieli z zadaniami z obszaru czytanie ze zrozumieniem, w którym średni poziom spełnienia wymagań egzaminacyjnych wyniósł 69%.

Poniższy wykres obrazuje, w jakim stopniu absolwenci zdający część II etapu pisemnego spełnili wymagania określone w standardzie wymagań egzaminacyjnych.

**Umiejętności:**

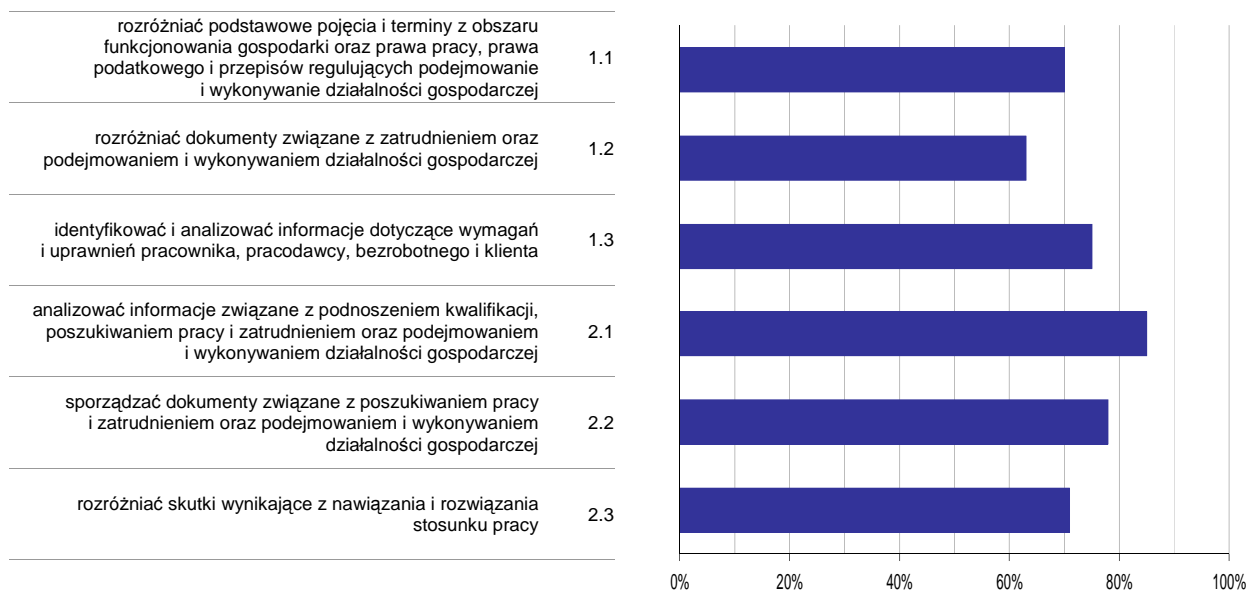

**Wykres 6. Poziom opanowania umiejętności określonych w standardzie wymagań egzaminacyjnych**

Zdający część II etapu pisemnego egzaminu najlepiej opanowali umiejętności:

- 2.1 analizować informacje związane z podnoszeniem kwalifikacji, poszukiwaniem pracy i zatrudnieniem oraz podejmowaniem i wykonywaniem działalności gospodarczej (85%),
- 2.2 sporządzać dokumenty związane z poszukiwaniem pracy i zatrudnieniem oraz podejmowaniem i wykonywaniem działalności gospodarczej (78,33%).

Najwięcej trudności sprawiły absolwentom zadania sprawdzające opanowanie umiejętności:

- 1.2 rozdzielić dokumenty związane z zatrudnieniem oraz podejmowaniem i wykonywaniem działalności gospodarczej (63,33%),
- 1.1 rozdzielić podstawowe pojęcia i terminy z obszaru funkcjonowania gospodarki oraz prawa pracy, prawa podatkowego i przepisów regulujących podejmowanie i wykonywanie działalności gospodarczej (70%).

## Analiza wyników etapu praktycznego

Tabela 5. Podstawowe dane statystyczne wyników egzaminu - etap praktyczny

Liczba zdających	Średni wynik	Modalna	Najwyższy wynik	Najniższy wynik	Rozstęp	Odchylenie standardowe
25	68,2%	60,0%, 75,0%	95,0%	21,0%	74,0%	19,8%

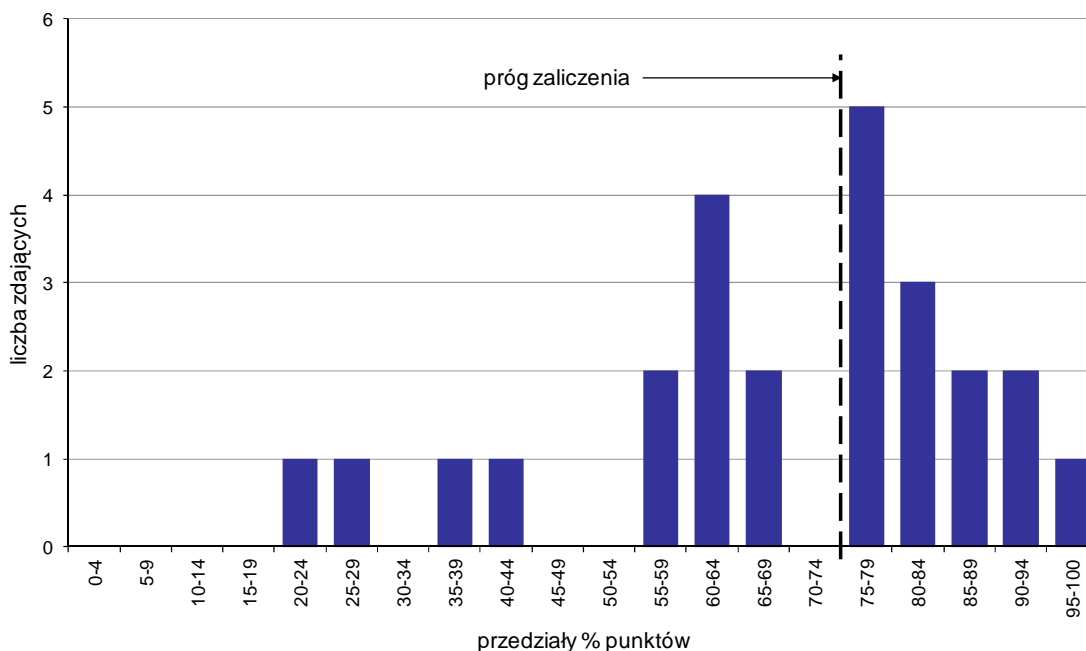

Wykres 7. Rozkład wyników etapu praktycznego

Absolwenci, którzy przystąpili do etapu praktycznego egzaminu zawodowego uzyskali średnio 68,2% punktów. Najczęściej powtarzał się wynik 60% oraz 75% punktów (Tabela 5).

Próg zaliczenia etapu praktycznego określony na poziomie co najmniej 75% punktów możliwych do uzyskania przekroczyło 13 absolwentów, co stanowi 52% zdających etap praktyczny. Najwyższy wynik - 95% punktów uzyskał 1 zdający, a najniższy 21% punktów - również 1 zdający (Wykres 7).

Prace egzaminacyjne sprawdzane i oceniane były przez zewnętrznych egzaminatorów zgodnie z ustalonymi centralnie kryteriami oceniania.

W pracy egzaminacyjnej ocenie podlegały:

- I Tytuł pracy egzaminacyjnej
- II Założenia do projektu realizacji prac
- III Wybór docelowego składu gatunkowego uprawy, form mieszania, wieku i sposobu sadzenia materiału sadzeniowego
- IV Wykaz projektowanych prac terenowych
- V Szkic odnawianej powierzchni z zaznaczeniem rozmieszczenia wszystkich dobranych gatunków w przyjętej formie mieszania oraz legendą wyjaśniającą znaczenie użytych symboli i oznaczeń
- VI Zapotrzebowanie na materiał sadzeniowy, określenie więzby sadzenia dla dobranych gatunków oraz określenie ilości sadzonek gatunku głównego przeznaczonych do zabezpieczenia środkiem chemicznym (repelentem)
- VII Kosztorys zaplanowanych prac
- VIII Praca egzaminacyjna jako całość

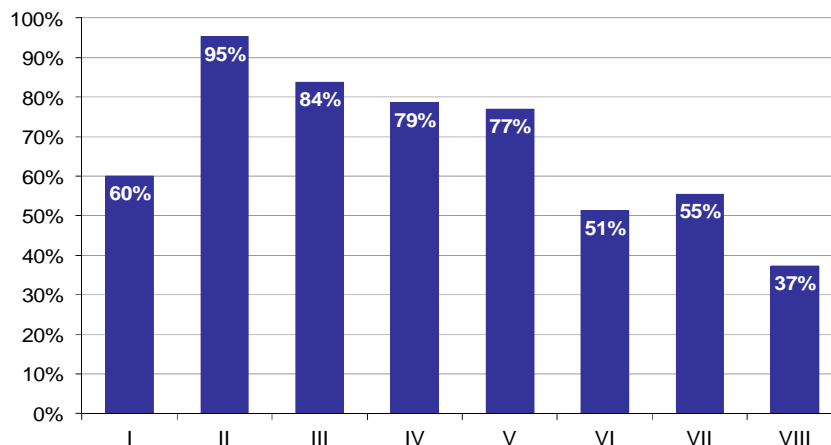

**Wykres 8. Poziom spełnienia wymagań egzaminacyjnych w poszczególnych elementach pracy egzaminacyjnej**

Absolwenci zdający etap praktyczny egzaminu najlepiej radzili sobie z opracowaniem następujących elementów pracy egzaminacyjnej:

- II Założenia do projektu realizacji prac (95,33%),
- III Wybór docelowego składu gatunkowego uprawy, form zmieszania, wieku i sposobu sadzenia materiału sadzeniowego (83,78%).

Najtrudniejsze okazały się dla nich elementy:

- VIII Praca egzaminacyjna jako całość (37,33%),
- VI Zapotrzebowanie na materiał sadzeniowy, określenie więźby sadzenia dla dobranych gatunków oraz określenie ilości sadzonek gatunku głównego przeznaczonych do zabezpieczenia środkiem chemicznym (repelentem) (51,25%).

## TECHNIK OGRODNIK 321[03]

Do egzaminu zgłoszonych zostało: 30

Przystąpiło łącznie: 30

ETAP PISEMNY		ETAP PRAKTYCZNY		DYPLOM * POTWIERDZAJĄCY KWALIFIKACJE ZAWODOWE
przystąpiło	zdało	przystąpiło	zdało	otrzymało
30	27	29	25	24
	90,0%		86,2%	82,8%

Tabela 1. Wyniki egzaminu potwierdzającego kwalifikacje zawodowe z podziałem na typy szkół

Typ szkoły	Etap pisemny			Etap praktyczny			Dyplom *	
	Przystąpiło	Zdało	Zdało %	Przystąpiło	Zdało	Zdało %	Otrzymało	Otrzymało %
Technikum	30	27	90,0%	29	25	86,2%	24	82,8%
Szkoła Policealna	0			0				
Technikum Uzupełniające	0			0				

Tabela 2. Wyniki egzaminu potwierdzającego kwalifikacje zawodowe z podziałem na szkoły publiczne i niepubliczne

Typ szkoły	Etap pisemny			Etap praktyczny			Dyplom *	
	Przystąpiło	Zdało	Zdało %	Przystąpiło	Zdało	Zdało %	Otrzymało	Otrzymało %
Publiczna	30	27	90,0%	29	25	86,2%	24	82,8%
Niepubliczna	0			0				

\* dotyczy zdających, którzy przystąpili do obu etapów egzaminu

## Analiza wyników części I etapu pisemnego

Tabela 3. Podstawowe dane statystyczne wyników egzaminu - część I etapu pisemnego

Liczba zdających	Średnia łatwość zadań	Średni wynik	Modalna	Najwyższy wynik	Najniższy wynik	Rozstęp	Odchylenie standardowe
30	0,7	34,8	39	44 (88%)	15 (30%)	29	7,5

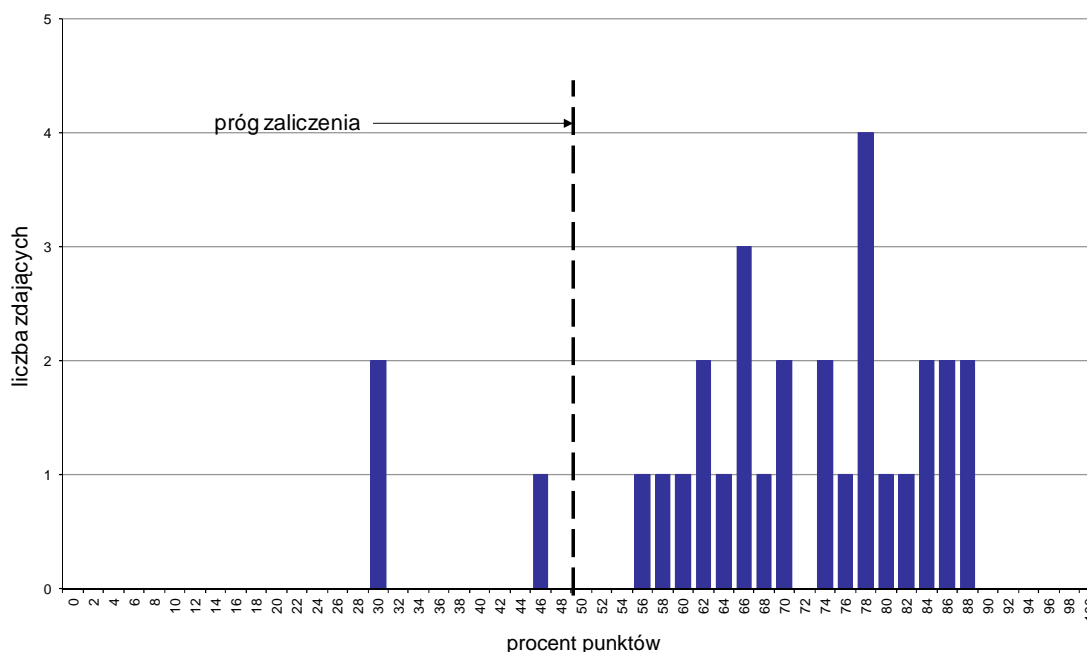

Wykres 1. Rozkład wyników części I etapu pisemnego

W części I etapu pisemnego zdający uzyskiwali przeciętnie 34,8 punktów, rozwiązując poprawnie średnio 69,6% zadań testowych. Najczęściej powtarzał się wynik 39 punktów (Tabela 3).

Próg zaliczenia na poziomie co najmniej 50%, wynoszący 25 punktów dla części I etapu pisemnego, przekroczyło 27 osób czyli 90% zdających. Najwyższy wynik - 44 punkty (88%) uzyskało 2 zdających, a najniższy 15 punktów (30%) - również 2 zdających (Wykres 1).

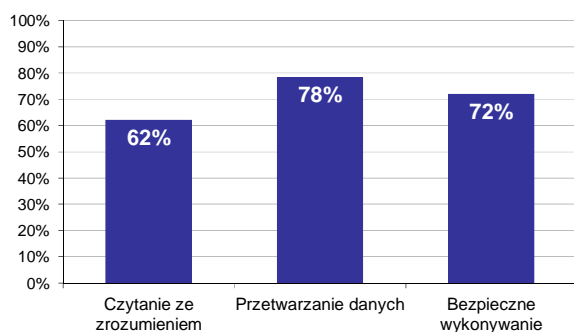

Wykres 2. Poziom spełnienia wymagań egzaminacyjnych w obszarach

Absolwenci zdający część I etapu pisemnego najlepiej opanowali wiedzę i umiejętności z obszaru przetwarzanie danych liczbowych i operacyjnych. Rozwiązali poprawnie w tym obszarze średnio 78% zadań.

Nieco gorzej zdający rozwiązywali zadania z obszaru bezpieczne wykonywanie zadań zawodowych, w którym średni poziom spełnienia wymagań egzaminacyjnych wyniósł 72%.

Najmniej zdający radzili sobie z zadaniami z obszaru czytanie ze zrozumieniem. Zdający rozwiązali w tym obszarze średnio 62% zadań.

Wykres 3 ilustruje stopień opanowania przez absolwentów poszczególnych wymagań egzaminacyjnych dla zawodu *technik ogrodnik* w części I etapu pisemnego.

**Umiejętności:**

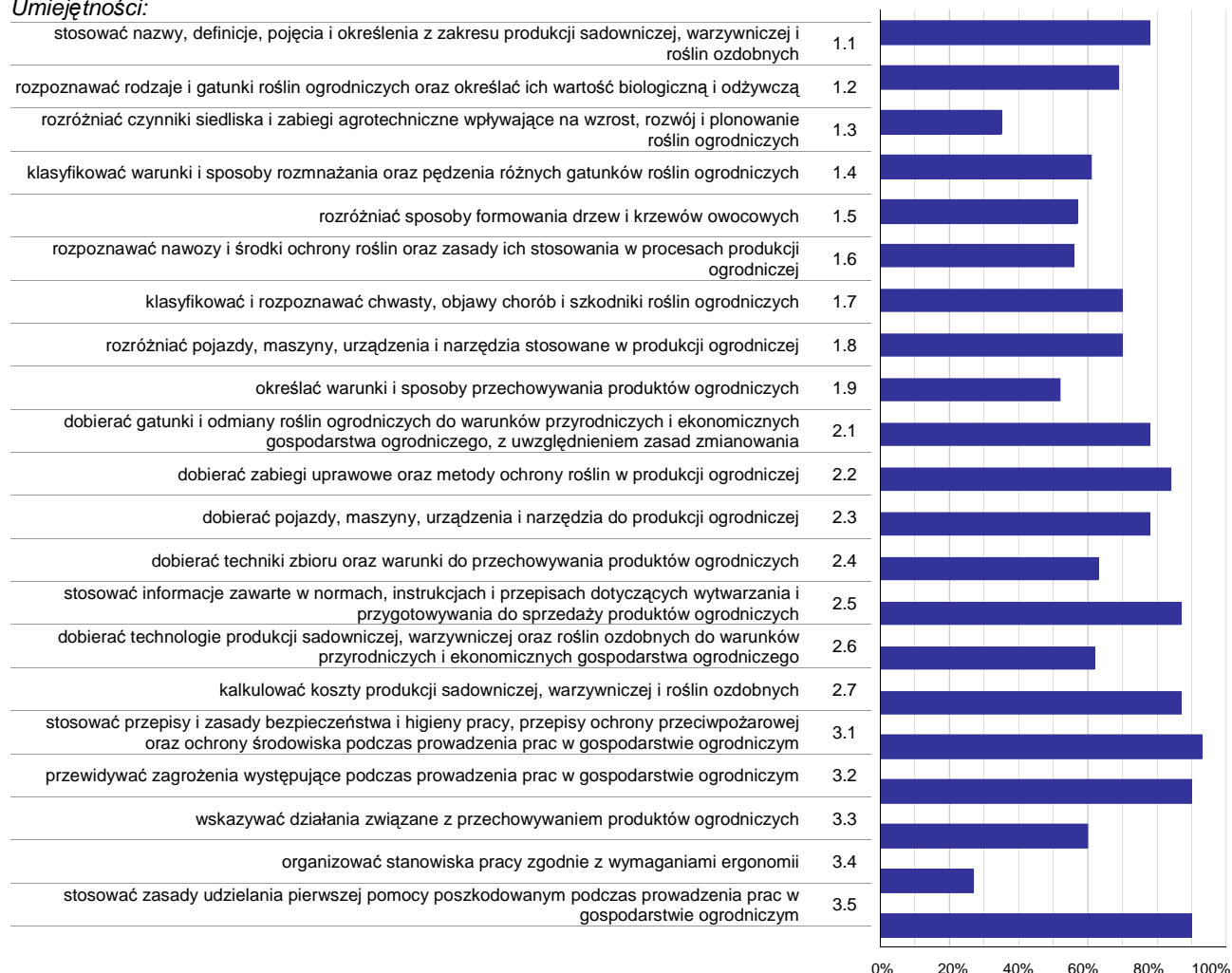

**Wykres 3. Poziom opanowania umiejętności określonych w standardzie wymagań egzaminacyjnych**

Zdający część I etapu pisemnego egzaminu najlepiej opanowali umiejętności:

- 3.1 stosować przepisy i zasady bezpieczeństwa i higieny pracy, przepisy ochrony przeciwpożarowej oraz ochrony środowiska podczas prowadzenia prac w gospodarstwie ogrodniczym (93,33%),
- 3.2 przewidywać zagrożenia występujące podczas prowadzenia prac w gospodarstwie ogrodniczym (90%),
- 3.5 stosować zasady udzielania pierwszej pomocy poszkodowanym podczas prowadzenia prac w gospodarstwie ogrodniczym (90%).

Najwięcej trudności sprawiły absolwentom zadania sprawdzające opanowanie umiejętności:

- 3.4 organizować stanowiska pracy zgodnie z wymaganiami ergonomii (26,67%),
- 1.3 rozróżniać czynniki siedliska i zabiegi agrotechniczne wpływające na wzrost, rozwój i plonowanie roślin ogrodniczych (35%),
- 1.9 określać warunki i sposoby przechowywania produktów ogrodniczych (51,67%).

## Analiza wyników części II etapu pisemnego

Tabela 4. Podstawowe dane statystyczne wyników egzaminu - część II etapu pisemnego

Liczba zdających	Średnia łatwość zadań	Średni wynik	Modalna	Najwyższy wynik	Najniższy wynik	Rozstęp	Odchylenie standardowe
30	0,6	11,3	12	16 (80%)	6 (30%)	10	2,8

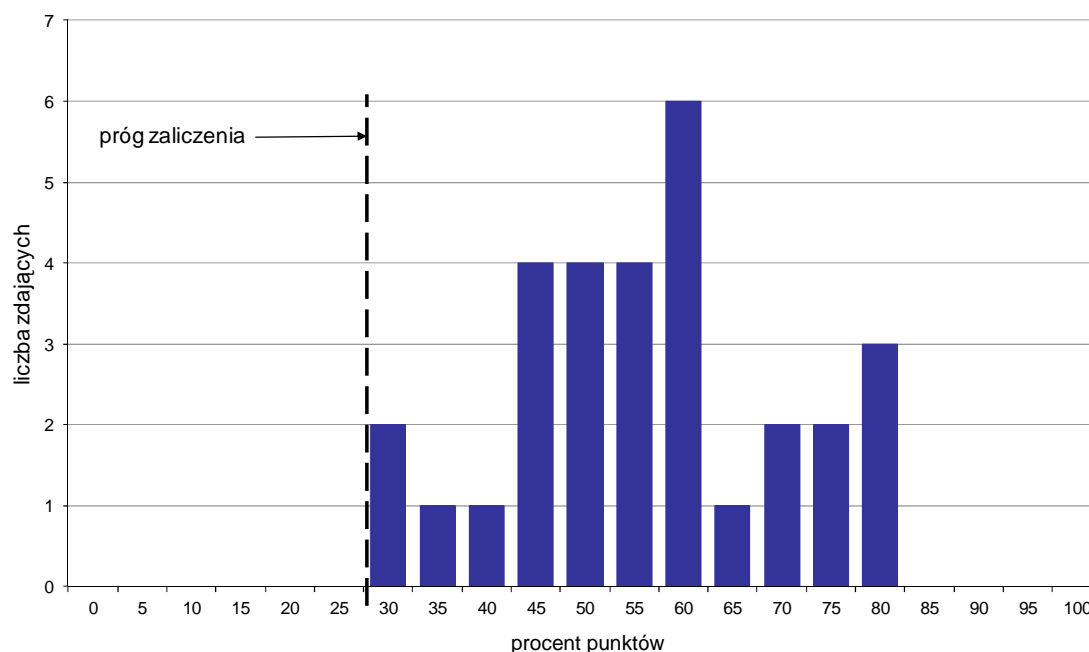

Wykres 4. Rozkład wyników części II etapu pisemnego

W części II etapu pisemnego zdający uzyskiwali przeciętnie 11,3 punktów, rozwiązując poprawnie średnio 56,5% zadań testowych. Najczęściej powtarzał się wynik 12 punktów (Tabela 4).

Próg zaliczenia na poziomie co najmniej 30%, wynoszący 6 punktów dla części II etapu pisemnego, przekroczyło 30 osób czyli 100% zdających. Najwyższy wynik - 16 punktów (80%) uzyskało 3 zdających, a najniższy 6 punktów (30%) - 2 zdających (Wykres 4).

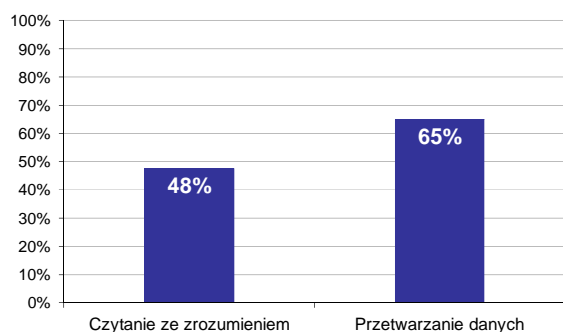

Wykres 5. Poziom spełnienia wymagań egzaminacyjnych w obszarach

Absolwenci zdający część II etapu pisemnego najlepiej opanowali wiedzę i umiejętności z obszaru przetwarzanie danych liczbowych i operacyjnych. Rozwiązali poprawnie w tym obszarze średnio 65% zadań.

Nieco więcej problemów zdający mieli z zadaniami z obszaru czytanie ze zrozumieniem, w którym średni poziom spełnienia wymagań egzaminacyjnych wyniósł 48%.



Poniższy wykres obrazuje, w jakim stopniu absolwenci zdający część II etapu pisemnego spełnili wymagania określone w standardzie wymagań egzaminacyjnych.

**Umiejętności:**

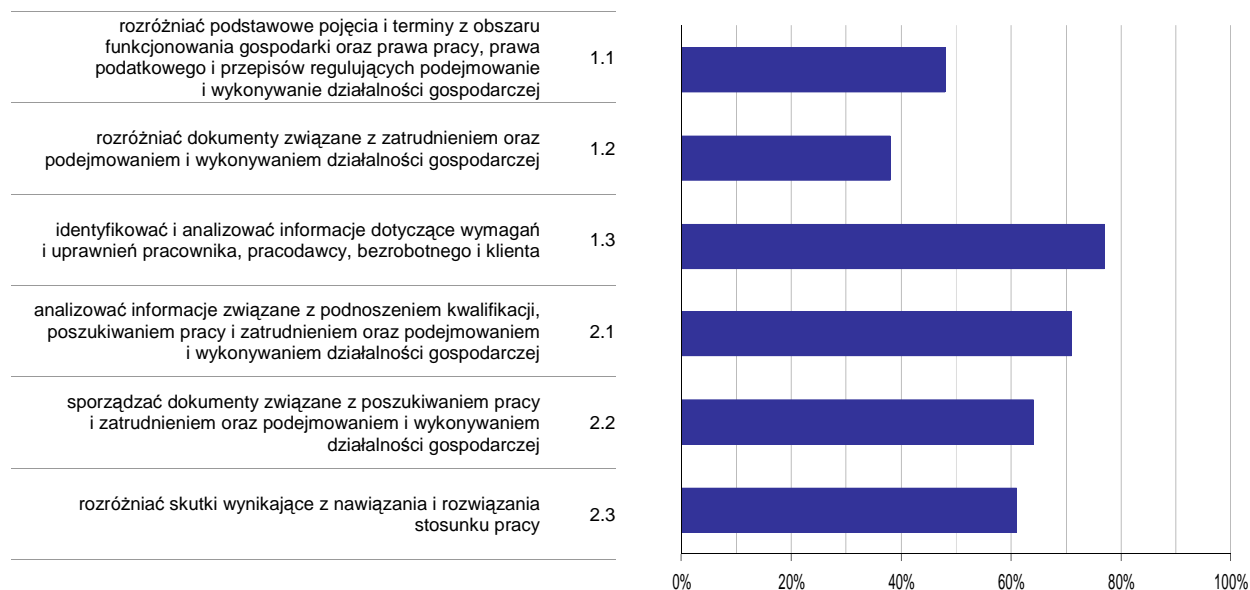

**Wykres 6. Poziom opanowania umiejętności określonych w standardzie wymagań egzaminacyjnych**

Zdający część II etapu pisemnego egzaminu najlepiej opanowali umiejętności:

- 1.3 identyfikować i analizować informacje dotyczące wymagań i uprawnień pracownika, pracodawcy, bezrobotnego i klienta (76,67%),
- 2.1 analizować informacje związane z podnoszeniem kwalifikacji, poszukiwaniem pracy i zatrudnieniem oraz podejmowaniem i wykonywaniem działalności gospodarczej (71,11%).

Najwięcej trudności sprawiły absolwentom zadania sprawdzające opanowanie umiejętności:

- 1.2 rozdzielić dokumenty związane z zatrudnieniem oraz podejmowaniem i wykonywaniem działalności gospodarczej (37,78%),
- 1.1 rozdzielić podstawowe pojęcia i terminy z obszaru funkcjonowania gospodarki oraz prawa pracy, prawa podatkowego i przepisów regulujących podejmowanie i wykonywanie działalności gospodarczej (47,78%).

## Analiza wyników etapu praktycznego

Tabela 5. Podstawowe dane statystyczne wyników egzaminu - etap praktyczny

Liczba zdających	Średni wynik	Modalna	Najwyższy wynik	Najniższy wynik	Rozstęp	Odchylenie standardowe
29	81,3%	75,0%	99,0%	45,0%	54,0%	13,1%

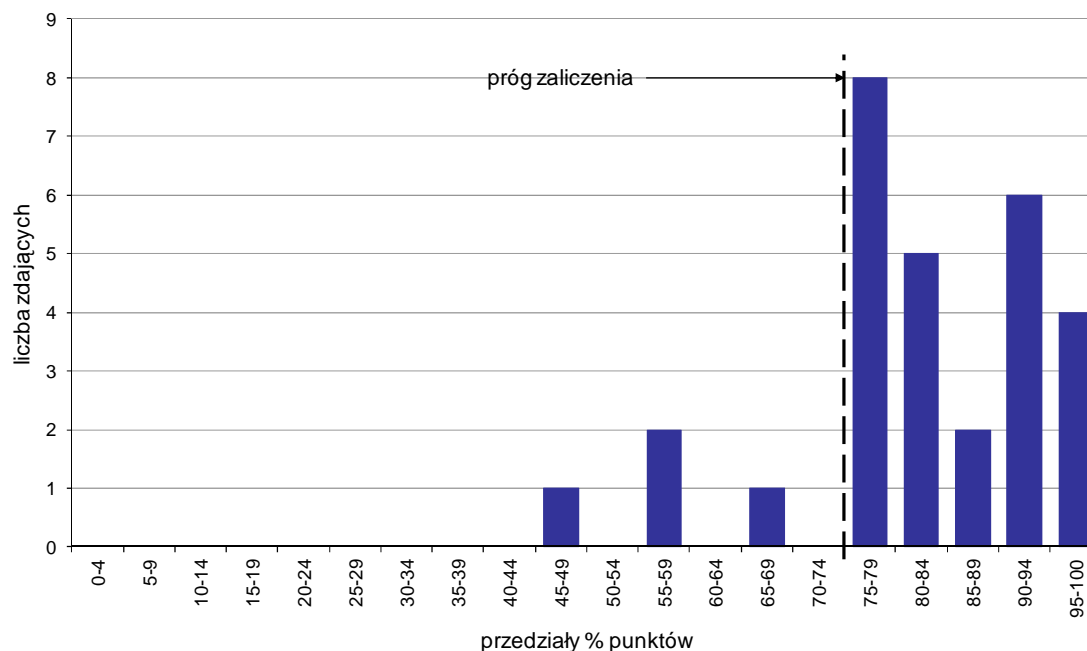

Wykres 7. Rozkład wyników etapu praktycznego

Absolwenci, którzy przystąpili do etapu praktycznego egzaminu zawodowego uzyskali średnio 81,3% punktów. Najczęściej powtarzał się wynik 75% punktów (Tabela 5).

Próg zaliczenia etapu praktycznego określony na poziomie co najmniej 75% punktów możliwych do uzyskania przekroczyło 25 absolwentów, co stanowi 86,21% zdających etap praktyczny. Najwyższy wynik - 99% punktów uzyskał 1 zdający, a najniższy 45% punktów - również 1 zdający (Wykres 7).

Prace egzaminacyjne sprawdzane i oceniane były przez zewnętrznych egzaminatorów zgodnie z ustalonymi centralnie kryteriami oceniania.

W pracy egzaminacyjnej ocenie podlegały:

- I Tytuł pracy egzaminacyjnej
- II Założenia do projektu realizacji prac
- III Wybór pola, dobór rozstawy, obliczenie powierzchni niezbędnej pod uprawę
- IV Wykaz prac w 1 i 2 roku prowadzenia szkółki
- V Opis prac wykonywanych w 1 roku prowadzenia szkółki z uwzględnieniem sposobu przygotowania gleby, sadzenia i pielęgnacji podkładek oraz techniki okulizacji
- VI Opis prac w 2 roku prowadzenia szkółki
- VII Program ochrony roślin
- VIII Praca egzaminacyjna jako całość

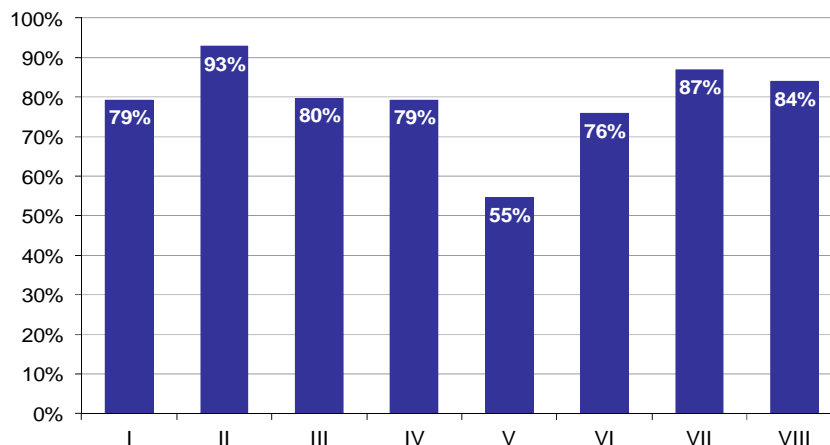

**Wykres 8. Poziom spełnienia wymagań egzaminacyjnych w poszczególnych elementach pracy egzaminacyjnej**

Absolwenci zdający etap praktyczny egzaminu najlepiej radzili sobie z opracowaniem następujących elementów pracy egzaminacyjnej:

- II Założenia do projektu realizacji prac (92,82%),
- VII Program ochrony roślin (86,95%).

Najtrudniejsze okazały się dla nich elementy:

- V Opis prac wykonywanych w 1 roku prowadzenia szkółki z uwzględnieniem sposobu przygotowania gleby, sadzenia i pielęgnacji podkładek oraz techniki okulizacji (54,6%),
- VI Opis prac w 2 roku prowadzenia szkółki (75,86%).

## TECHNIK ROLNIK 321[05]

Do egzaminu zgłoszonych zostało: **132**

Przystąpiło łącznie: **116**

ETAP PISEMNY		ETAP PRAKTYCZNY		DYPLOM * POTWIERDZAJĄCY KWALIFIKACJE ZAWODOWE
przystąpiło	zdało	przystąpiło	zdało	otrzymało
105	96	115	68	62
	91,4%		59,1%	59,6%

Tabela 1. Wyniki egzaminu potwierdzającego kwalifikacje zawodowe z podziałem na typy szkół

Typ szkoły	Etap pisemny			Etap praktyczny			Dyplom *	
	Przystąpiło	Zdało	Zdało %	Przystąpiło	Zdało	Zdało %	Otrzymało	Otrzymało %
Technikum	30	28	93,3%	37	24	64,9%	21	70,0%
Szkoła Policealna	43	42	97,7%	45	29	64,4%	26	61,9%
Technikum Uzupełniające	32	26	81,3%	33	15	45,5%	15	46,9%

Tabela 2. Wyniki egzaminu potwierdzającego kwalifikacje zawodowe z podziałem na szkoły publiczne i niepubliczne

Typ szkoły	Etap pisemny			Etap praktyczny			Dyplom *	
	Przystąpiło	Zdało	Zdało %	Przystąpiło	Zdało	Zdało %	Otrzymało	Otrzymało %
Publiczna	105	96	91,4%	115	68	59,1%	62	59,6%
Niepubliczna	0			0				

\* dotyczy zdających, którzy przystąpili do obu etapów egzaminu

## Analiza wyników części I etapu pisemnego

Tabela 3. Podstawowe dane statystyczne wyników egzaminu - część I etapu pisemnego

Liczba zdających	Średnia łatwość zadań	Średni wynik	Modalna	Najwyższy wynik	Najniższy wynik	Rozstęp	Odchylenie standardowe
105	0,7	32,5	32	44 (88%)	18 (36%)	26	5,0

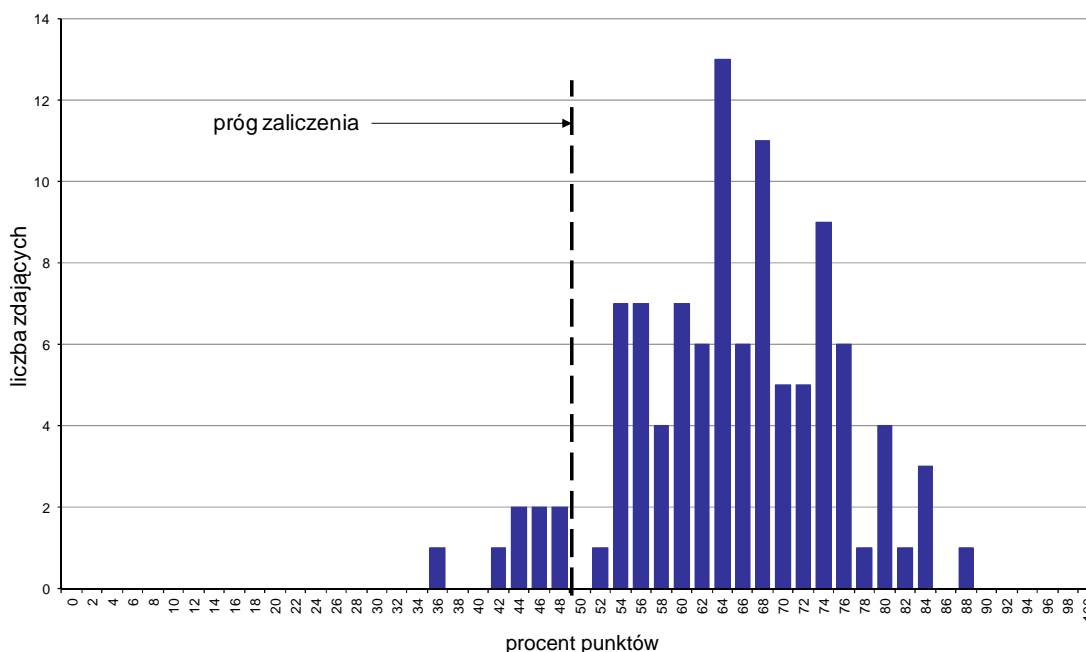

Wykres 1. Rozkład wyników części I etapu pisemnego

W części I etapu pisemnego zdający uzyskiwali przeciętnie 32,5 punkty, rozwiązując poprawnie średnio 65% zadań testowych. Najczęściej powtarzał się wynik 32 punkty (Tabela 3).

Próg zaliczenia na poziomie co najmniej 50%, wynoszący 25 punktów dla części I etapu pisemnego, przekroczyło 97 osób czyli 92,38% zdających. Najwyższy wynik - 44 punkty (88%) uzyskał 1 zdający, a najniższy 18 punktów (36%) - również 1 zdający (Wykres 1).

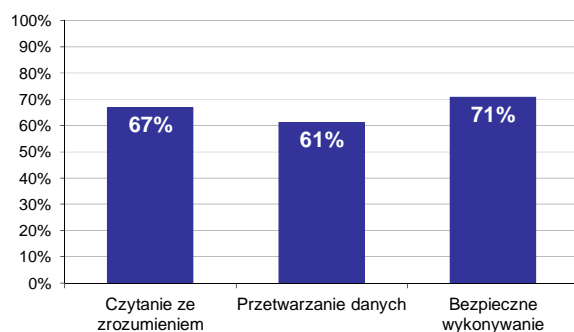

Wykres 2. Poziom spełnienia wymagań egzaminacyjnych w obszarach

Absolwenci zdający część I etapu pisemnego najlepiej opanowali wiedzę i umiejętności z obszaru bezpieczne wykonywanie zadań zawodowych. Rozwiązali poprawnie w tym obszarze średnio 71% zadań.

Nieco gorzej zdający rozwiązywali zadania z obszaru czytanie ze zrozumieniem, w którym średni poziom spełnienia wymagań egzaminacyjnych wyniósł 67%.

Najstąbiej zdający radzili sobie z zadaniami z obszaru przetwarzanie danych liczbowych i operacyjnych. Zdający rozwiązali w tym obszarze średnio 61% zadań.

Wykres 3 ilustruje stopień opanowania przez absolwentów poszczególnych wymagań egzaminacyjnych dla zawodu *technik rolnik* w części I etapu pisemnego.

**Umiejętności:**

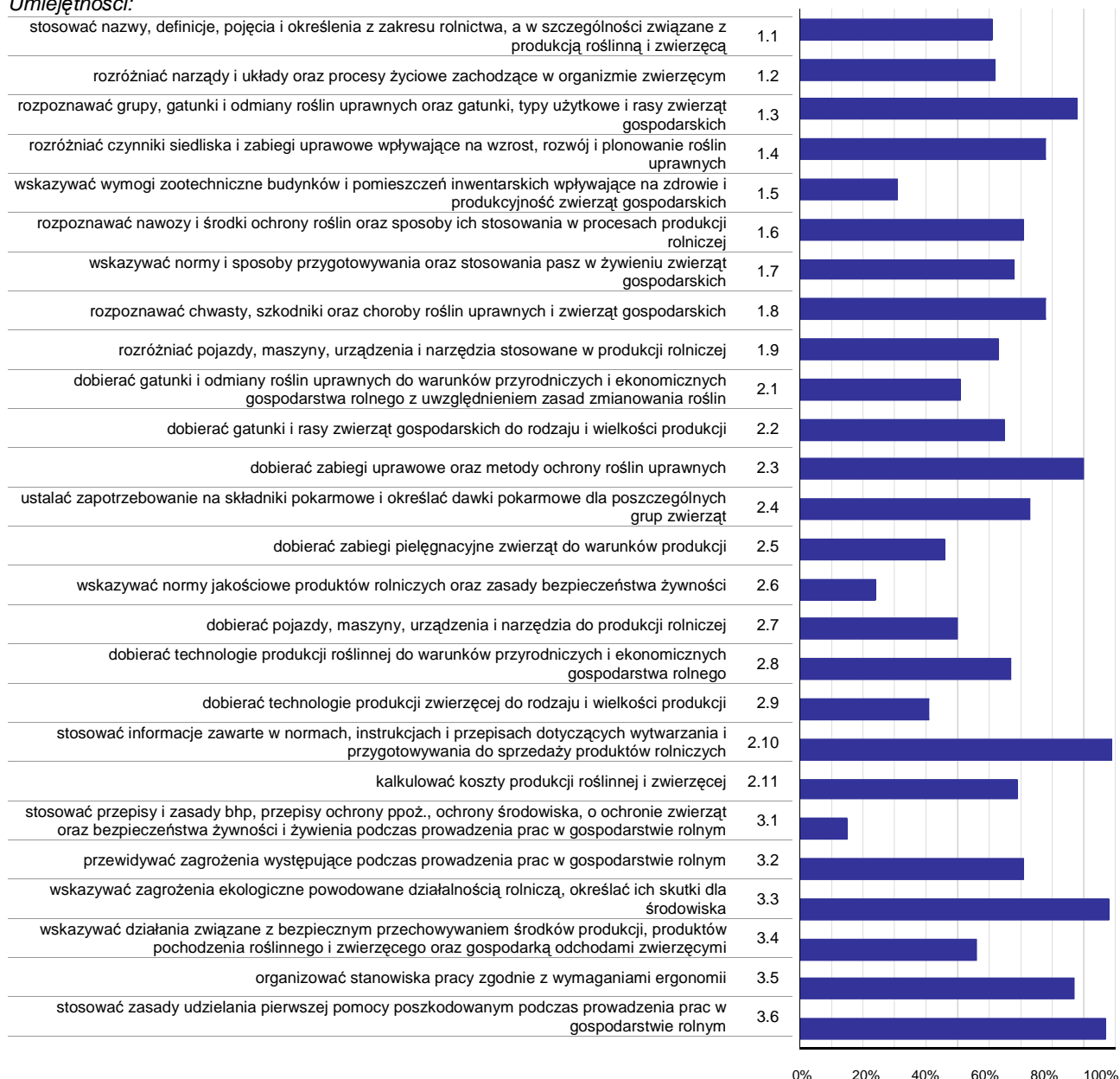

**Wykres 3. Poziom opanowania umiejętności określonych w standardzie wymagań egzaminacyjnych**

Zdający część I etapu pisemnego egzaminu najlepiej opanowali umiejętności:

- 2.10 stosować informacje zawarte w normach, instrukcjach i przepisach dotyczących wytwarzania i przygotowywania do sprzedaży produktów rolniczych (99,05%),
- 3.3 wskazywać zagrożenia ekologiczne powodowane działalnością rolniczą, określać ich skutki dla środowiska (98,1%),
- 3.6 stosować zasady udzielania pierwszej pomocy poszkodowanym podczas prowadzenia prac w gospodarstwie rolnym (97,14%).

Najwięcej trudności sprawiły absolwentom zadania sprawdzające opanowanie umiejętności:

- 3.1 stosować przepisy i zasady bhp, przepisy ochrony ppoż., ochrony środowiska, o ochronie zwierząt oraz bezpieczeństwa żywności i żywienia podczas prowadzenia prac w gospodarstwie rolnym (15,24%),

- 2.6 wskazywać normy jakościowe produktów rolniczych oraz zasady bezpieczeństwa żywności (24,29%),
- 1.5 wskazywać wymogi zootechniczne budynków i pomieszczeń inwentarskich wpływające na zdrowie i produktywność zwierząt gospodarskich (31,43%).

## Analiza wyników części II etapu pisemnego

Tabela 4. Podstawowe dane statystyczne wyników egzaminu - część II etapu pisemnego

Liczba zdających	Średnia łatwość zadań	Średni wynik	Modalna	Najwyższy wynik	Najniższy wynik	Rozstęp	Odchylenie standardowe
105	0,6	12,1	11, 12	19 (95%)	4 (20%)	15	2,5

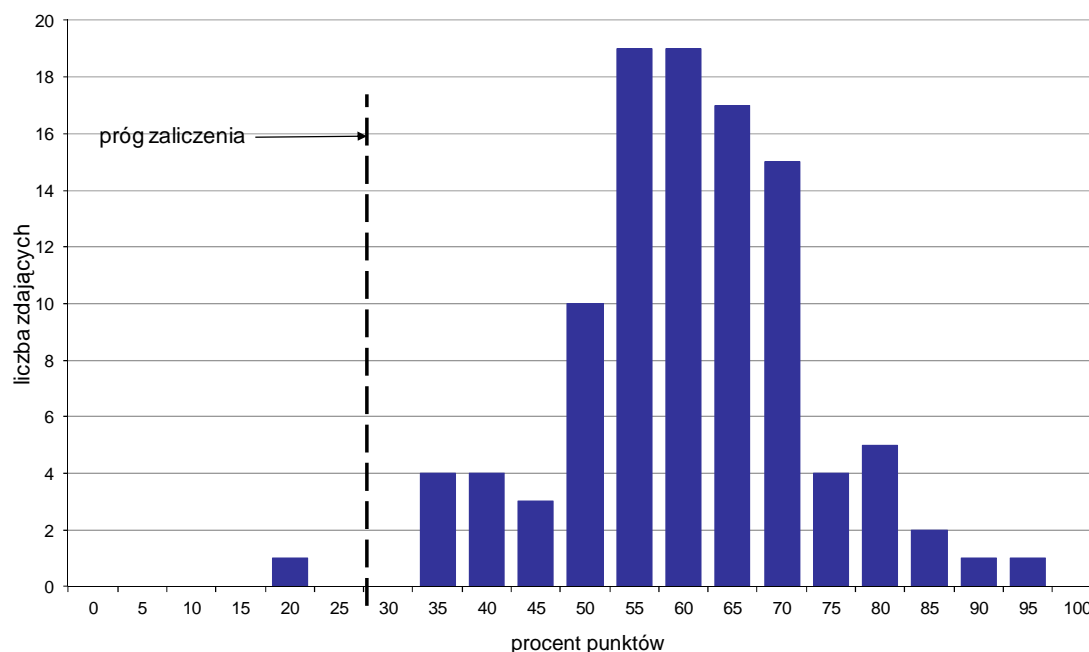

Wykres 4. Rozkład wyników części II etapu pisemnego

W części II etapu pisemnego zdający uzyskiwali przeciętnie 12,1 punktów, rozwiązując poprawnie średnio 60,5% zadań testowych. Najczęściej powtarzał się wynik 11 oraz 12 punktów (Tabela 4).

Próg zaliczenia na poziomie co najmniej 30%, wynoszący 6 punktów dla części II etapu pisemnego, przekroczyły 104 osoby czyli 99,05% zdających. Najwyższy wynik - 19 punktów (95%) uzyskał 1 zdający, a najniższy 4 punkty (20%) - również 1 zdający (Wykres 4).

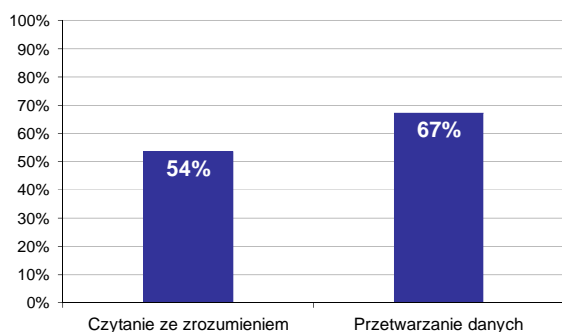

Wykres 5. Poziom spełnienia wymagań egzaminacyjnych w obszarach

Absolwenci zdający część II etapu pisemnego najlepiej opanowali wiedzę i umiejętności z obszaru przetwarzanie danych liczbowych i operacyjnych. Rozwiązali poprawnie w tym obszarze średnio 67% zadań.

Nieco więcej problemów zdający mieli z zadaniami z obszaru czytanie ze zrozumieniem, w którym średni poziom spełnienia wymagań egzaminacyjnych wyniósł 54%.



Poniższy wykres obrazuje, w jakim stopniu absolwenci zdający część II etapu pisemnego spełnili wymagania określone w standardzie wymagań egzaminacyjnych.

**Umiejętności:**

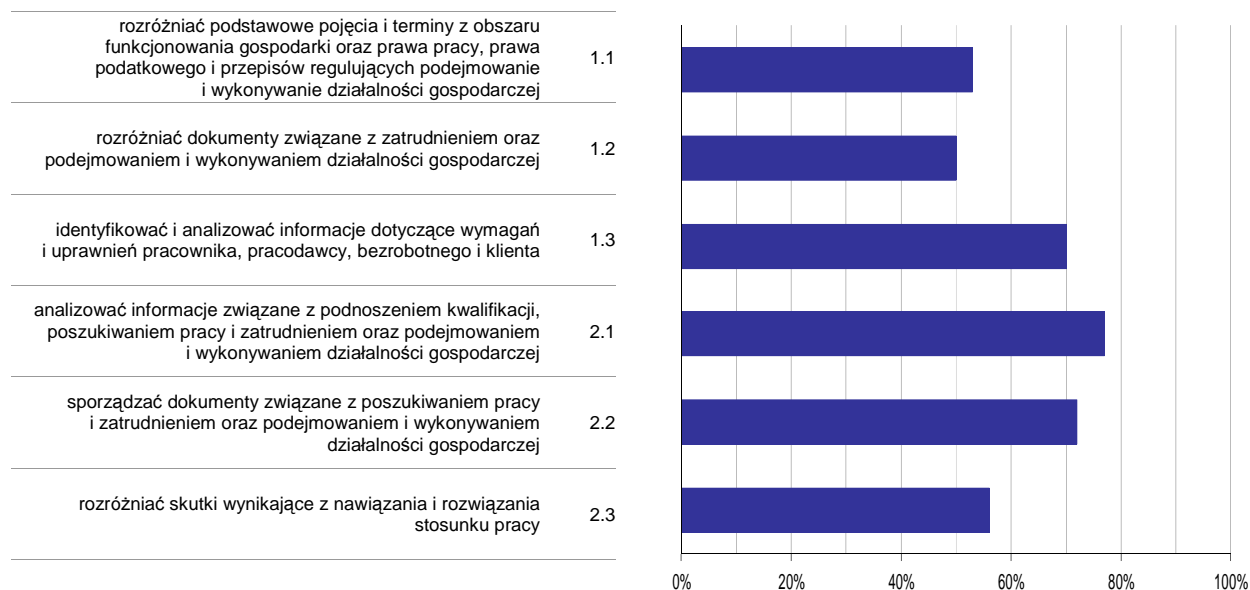

**Wykres 6. Poziom opanowania umiejętności określonych w standardzie wymagań egzaminacyjnych**

Zdający część II etapu pisemnego egzaminu najlepiej opanowali umiejętności:

- 2.1 analizować informacje związane z podnoszeniem kwalifikacji, poszukiwaniem pracy i zatrudnieniem oraz podejmowaniem i wykonywaniem działalności gospodarczej (77,14%),
- 2.2 sporządzać dokumenty związane z poszukiwaniem pracy i zatrudnieniem oraz podejmowaniem i wykonywaniem działalności gospodarczej (72,06%).

Najwięcej trudności sprawiły absolwentom zadania sprawdzające opanowanie umiejętności:

- 1.2 rozdzielić dokumenty związane z zatrudnieniem oraz podejmowaniem i wykonywaniem działalności gospodarczej (49,52%),
- 1.1 rozdzielić podstawowe pojęcia i terminy z obszaru funkcjonowania gospodarki oraz prawa pracy, prawa podatkowego i przepisów regulujących podejmowanie i wykonywanie działalności gospodarczej (53,17%).

## Analiza wyników etapu praktycznego

Tabela 5. Podstawowe dane statystyczne wyników egzaminu - etap praktyczny

Liczba zdających	Średni wynik	Modalna	Najwyższy wynik	Najniższy wynik	Rozstęp	Odchylenie standardowe
115	71,3%	85,0%	100,0%	12,0%	88,0%	21,1%

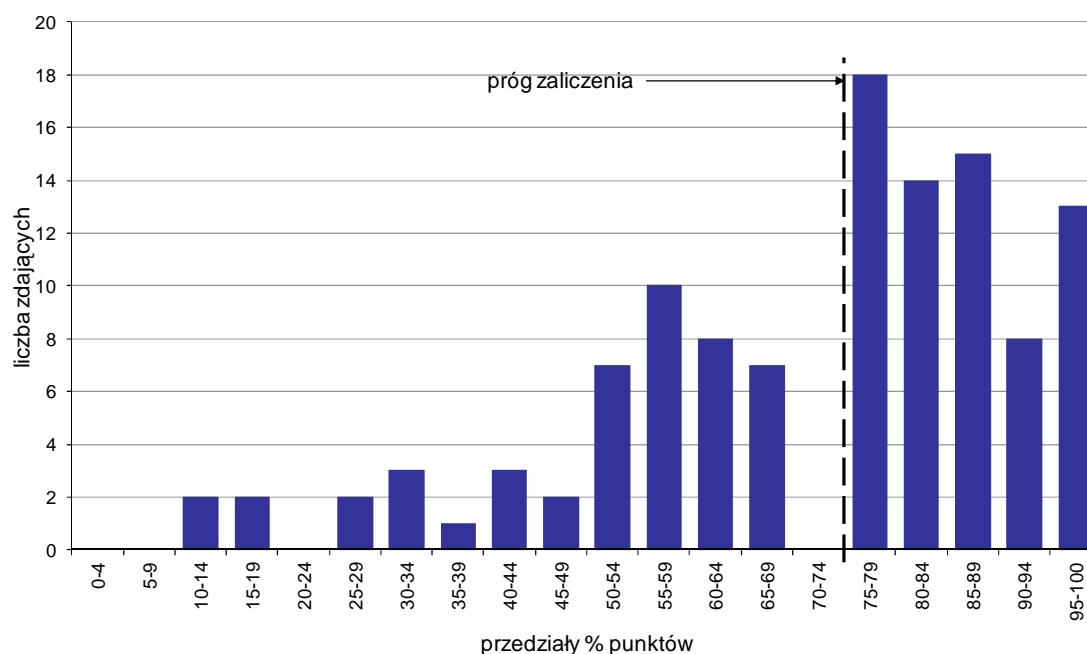

Wykres 7. Rozkład wyników etapu praktycznego

Absolwenci, którzy przystąpili do etapu praktycznego egzaminu zawodowego uzyskali średnio 71,3% punktów. Najczęściej powtarzał się wynik 85% punktów (Tabela 5).

Próg zaliczenia etapu praktycznego określony na poziomie co najmniej 75% punktów możliwych do uzyskania przekroczyło 68 absolwentów, co stanowi 59,13% zdających etap praktyczny. Najwyższy wynik - 100% punktów uzyskało 4 zdających, a najniższy 12% punktów - 1 zdający (Wykres 7).

Prace egzaminacyjne sprawdzane i oceniane były przez zewnętrznych egzaminatorów zgodnie z ustalonymi centralnie kryteriami oceniania.

W pracy egzaminacyjnej ocenie podlegały:

- I Tytuł pracy egzaminacyjnej
- II Założenia do projektu realizacji prac
- III Harmonogram prac przy uprawie łubinu wąskolistnego z uwzględnieniem terminu wykonania prac (fazy rozwojowej roślin) i zastosowania odpowiednich maszyn
- IV Wykaz ilości zastosowanych nawozów (NPK) i środków ochrony na 1 ha powierzchni uprawy łubinu
- V Obliczenia zbioru łubinu i jego przeznaczenie w gospodarstwie
- VI Wykaz ilości nawozów naturalnych wyprodukowanych w gospodarstwie rolnym w ciągu roku, na podstawie obliczeń
- VII Obliczenia minimalnej wymaganej powierzchni płyty obornikowej i minimalnej pojemności zbiornika na gnojówkę w przeliczeniu na DJP
- VIII Praca egzaminacyjna jako całość

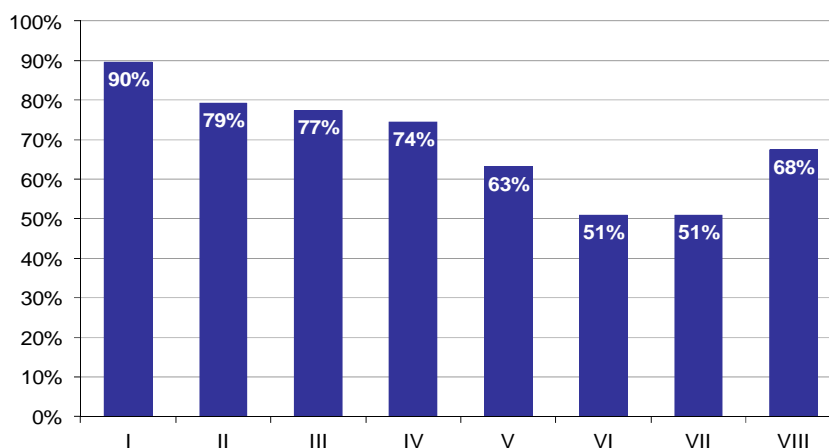

**Wykres 8. Poziom spełnienia wymagań egzaminacyjnych w poszczególnych elementach pracy egzaminacyjnej**

Absolwenci zdający etap praktyczny egzaminu najlepiej radzili sobie z opracowaniem następujących elementów pracy egzaminacyjnej:

- I Tytuł pracy egzaminacyjnej (89,57%),
- II Założenia do projektu realizacji prac (79,2%).

Najtrudniejsze okazały się dla nich elementy:

- VII Obliczenia minimalnej wymaganej powierzchni płyty obornikowej i minimalnej pojemności zbiornika na gnojówkę w przeliczeniu na DJP (50,93%),
- VI Wykaz ilości nawozów naturalnych wyprodukowanych w gospodarstwie rolnym w ciągu roku, na podstawie obliczeń (51,01%).

# TECHNIK ARCHITEKTURY KRAJOBRAZU 321[07]

Do egzaminu zgłoszonych zostało: 440

Przystąpiło łącznie: 373

ETAP PISEMNY		ETAP PRAKTYCZNY		DYPLOM * POTWIERDZAJĄCY KWALIFIKACJE ZAWODOWE
przystąpiło	zdało	przystąpiło	zdało	otrzymało
340	232	360	204	159
	68,2%		56,7%	48,6%

Tabela 1. Wyniki egzaminu potwierdzającego kwalifikacje zawodowe z podziałem na typy szkół

Typ szkoły	Etap pisemny			Etap praktyczny			Dyplom *	
	Przystąpiło	Zdało	Zdało %	Przystąpiło	Zdało	Zdało %	Otrzymało	Otrzymało %
Technikum	292	194	66,4%	310	167	53,9%	126	45,0%
Szkoła Policealna	48	38	79,2%	50	37	74,0%	33	70,2%
Technikum Uzupełniające	0			0				

Tabela 2. Wyniki egzaminu potwierdzającego kwalifikacje zawodowe z podziałem na szkoły publiczne i niepubliczne

Typ szkoły	Etap pisemny			Etap praktyczny			Dyplom *	
	Przystąpiło	Zdało	Zdało %	Przystąpiło	Zdało	Zdało %	Otrzymało	Otrzymało %
Publiczna	296	197	66,6%	314	171	54,5%	129	45,4%
Niepubliczna	44	35	79,5%	46	33	71,7%	30	69,8%

Do etapu pisemnego lub praktycznego egzaminu przystąpił 1 absolwent niesłyszący. Stanowił on 0,27% populacji zdających egzamin w tym zawodzie. Dyplom\* potwierdzający kwalifikacje zawodowe w tej grupie uzyskało 100% zdających.

\* dotyczy zdających, którzy przystąpili do obu etapów egzaminu

## Analiza wyników części I etapu pisemnego

Tabela 3. Podstawowe dane statystyczne wyników egzaminu - część I etapu pisemnego

Liczba zdających	Średnia łatwość zadań	Średni wynik	Modalna	Najwyższy wynik	Najniższy wynik	Rozstęp	Odchylenie standardowe
340	0,6	27,5	28	50 (100%)	12 (24%)	38	5,7

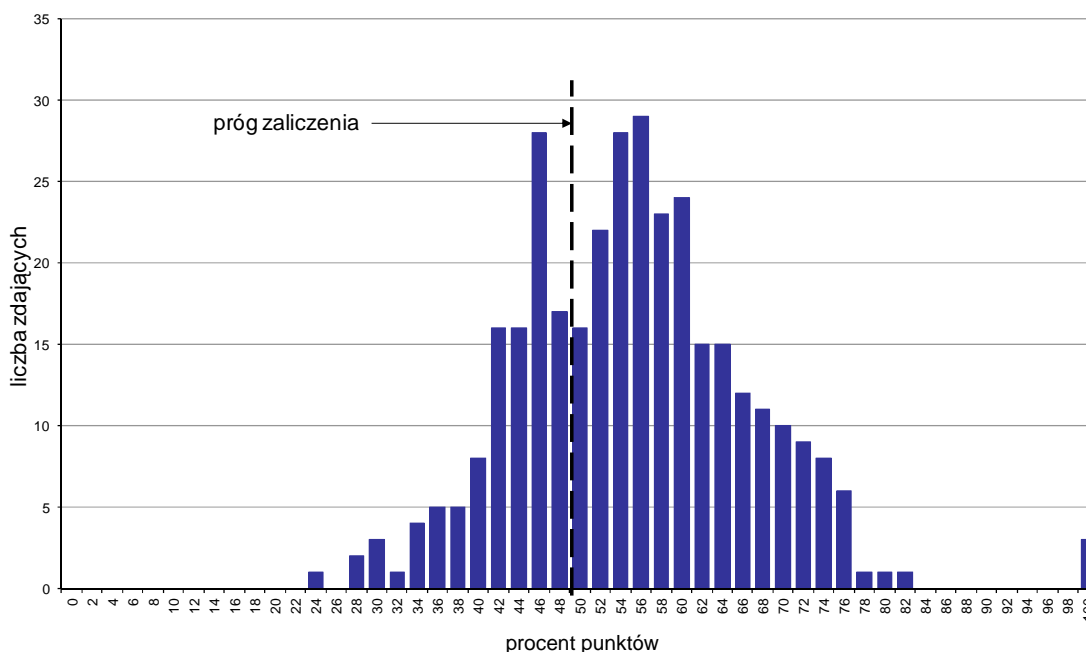

Wykres 1. Rozkład wyników części I etapu pisemnego

W części I etapu pisemnego zdający uzyskiwali przeciętnie 27,5 punktów, rozwiązując poprawnie średnio 55% zadań testowych. Najczęściej powtarzał się wynik 28 punktów (Tabela 3).

Próg zaliczenia na poziomie co najmniej 50%, wynoszący 25 punktów dla części I etapu pisemnego, przekroczyli 234 osoby czyli 68,82% zdających. Najwyższy wynik - 50 punktów (100%) uzyskało 3 zdających, a najniższy 12 punktów (24%) - 1 zdający (Wykres 1).

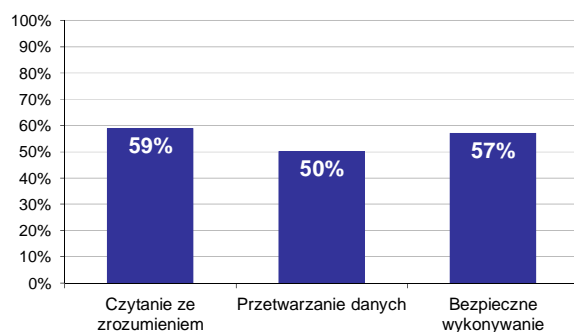

Wykres 2. Poziom spełnienia wymagań egzaminacyjnych w obszarach

Absolwenci zdający część I etapu pisemnego najlepiej opanowali wiedzę i umiejętności z obszaru czytanie ze zrozumieniem. Rozwiązali poprawnie w tym obszarze średnio 59% zadań.

Nieco gorzej zdający rozwiązywali zadania z obszaru bezpieczne wykonywanie zadań zawodowych, w którym średni poziom spełnienia wymagań egzaminacyjnych wyniósł 57%.

Najstąbiej zdający radzili sobie z zadaniami z obszaru przetwarzanie danych liczbowych i operacyjnych. Zdający rozwiązali w tym obszarze średnio 50% zadań.

Wykres 3 ilustruje stopień opanowania przez absolwentów poszczególnych wymagań egzaminacyjnych dla zawodu *technik architektury krajobrazu* w części I etapu pisemnego.

**Umiejętności:**

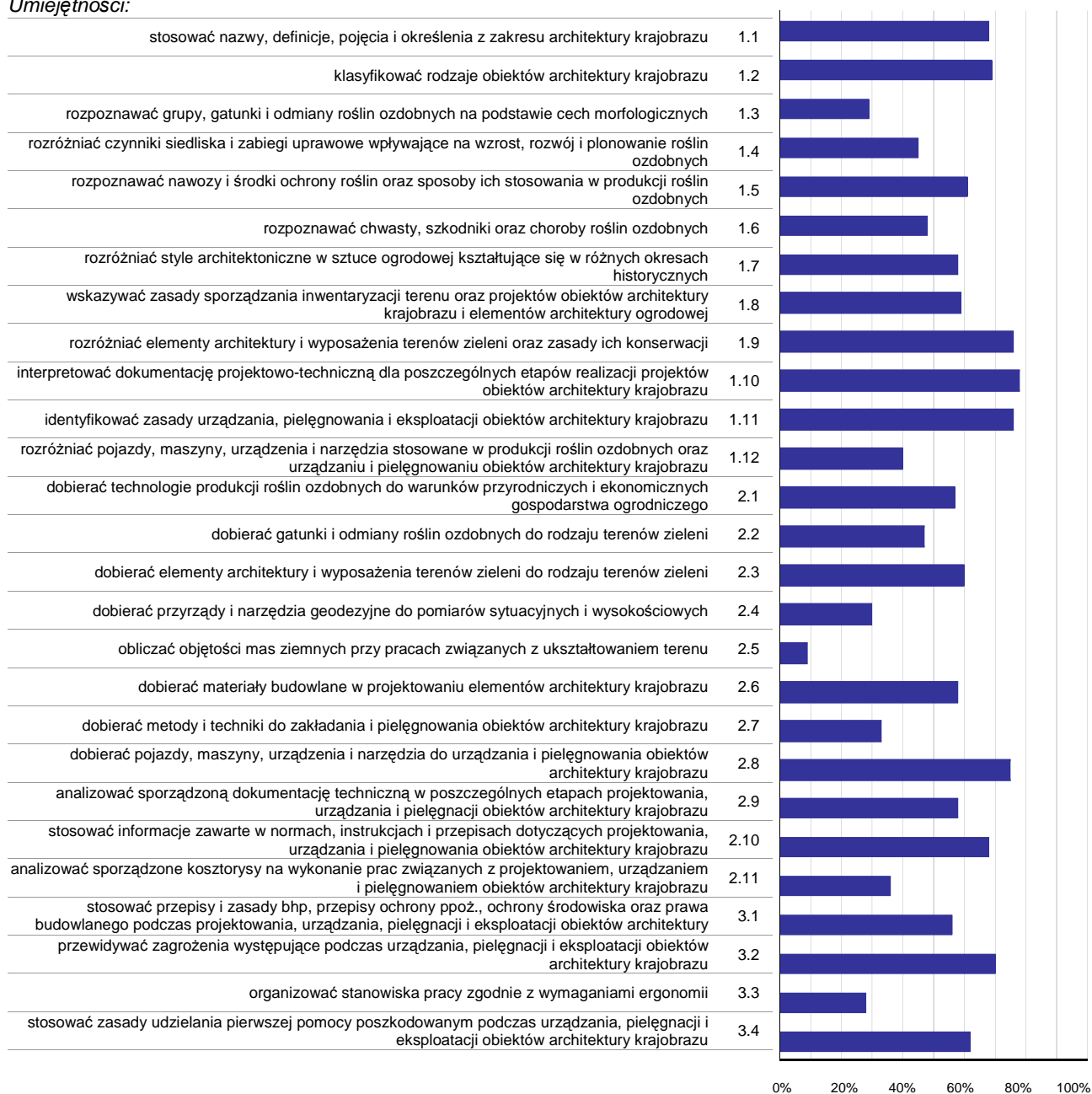

**Wykres 3. Poziom opanowania umiejętności określonych w standardzie wymagań egzaminacyjnych**

Zdający część I etapu pisemnego egzaminu najlepiej opanowali umiejętności:

- 1.10 interpretować dokumentację projektowo-techniczną dla poszczególnych etapów realizacji projektów obiektów architektury krajobrazu (77,94%),
- 1.9 rozróżniać elementy architektury i wyposażenia terenów zieleni oraz zasady ich konserwacji (76,03%),
- 1.11 identyfikować zasady urządzania, pielęgnowania i eksploatacji obiektów architektury krajobrazu (75,88%).

Najwięcej trudności sprawiły absolwentom zadania sprawdzające opanowanie umiejętności:

- 2.5 obliczać objętości mas ziemnych przy pracach związanych z ukształtowaniem terenu (9,41%),

- 3.3 organizować stanowiska pracy zgodnie z wymaganiami ergonomii (27,94%),
- 1.3 rozpoznawać grupy, gatunki i odmiany roślin ozdobnych na podstawie cech morfologicznych (29,41%).

## Analiza wyników części II etapu pisemnego

Tabela 4. Podstawowe dane statystyczne wyników egzaminu - część II etapu pisemnego

Liczba zdających	Średnia łatwość zadań	Średni wynik	Modalna	Najwyższy wynik	Najniższy wynik	Rozstęp	Odchylenie standardowe
340	0,6	11,5	12, 13	20 (100%)	3 (15%)	17	2,7

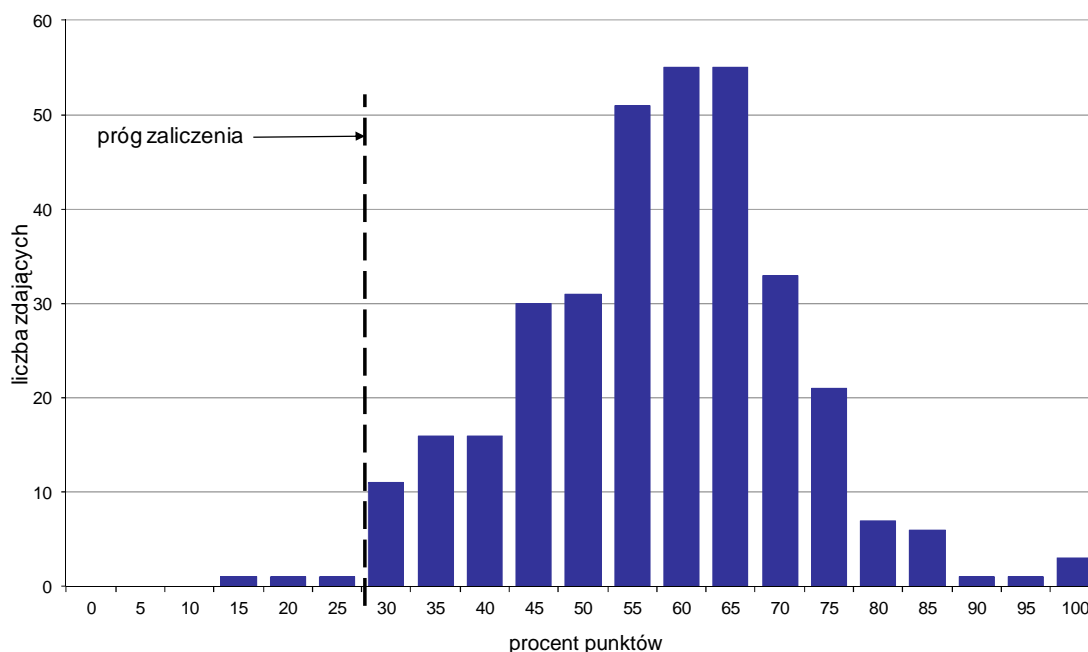

Wykres 4. Rozkład wyników części II etapu pisemnego

W części II etapu pisemnego zdający uzyskiwali przeciętnie 11,5 punktów, rozwiązując poprawnie średnio 57,5% zadań testowych. Najczęściej powtarzał się wynik 12 oraz 13 punktów (Tabela 4).

Próg zaliczenia na poziomie co najmniej 30%, wynoszący 6 punktów dla części II etapu pisemnego, przekroczyło 337 osób czyli 99,12% zdających. Najwyższy wynik - 20 punktów (100%) uzyskało 3 zdających, a najniższy 3 punkty (15%) - 1 zdający (Wykres 4).

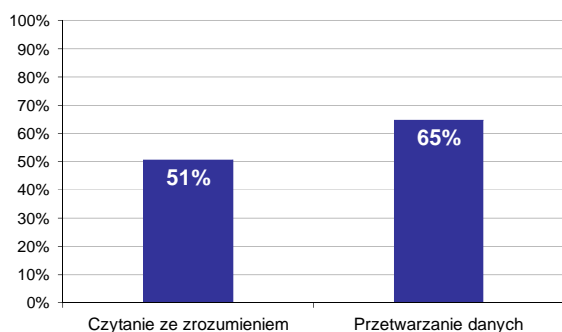

Wykres 5. Poziom spełnienia wymagań egzaminacyjnych w obszarach

Absolwenci zdający część II etapu pisemnego najlepiej opanowali wiedzę i umiejętności z obszaru przetwarzanie danych liczbowych i operacyjnych. Rozwiązali poprawnie w tym obszarze średnio 65% zadań.

Nieco więcej problemów zdający mieli z zadaniami z obszaru czytanie ze zrozumieniem, w którym średni poziom spełnienia wymagań egzaminacyjnych wyniósł 51%.



Poniższy wykres obrazuje, w jakim stopniu absolwenci zdający część II etapu pisemnego spełnili wymagania określone w standardzie wymagań egzaminacyjnych.

**Umiejętności:**

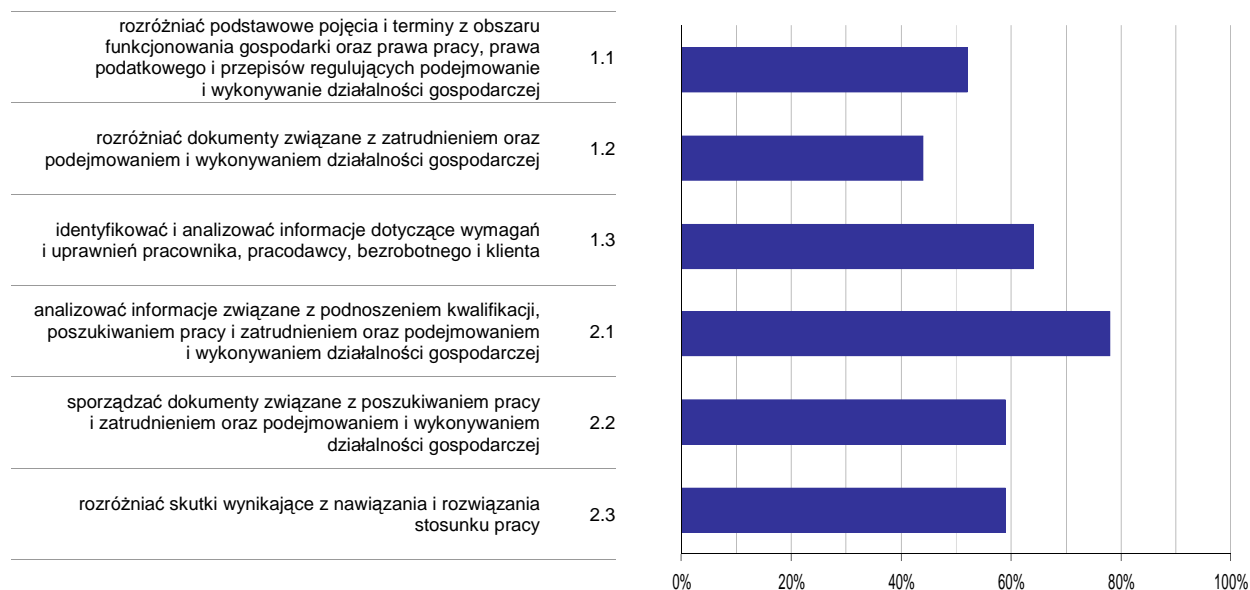

**Wykres 6. Poziom opanowania umiejętności określonych w standardzie wymagań egzaminacyjnych**

Zdający część II etapu pisemnego egzaminu najlepiej opanowali umiejętności:

- 2.1 analizować informacje związane z podnoszeniem kwalifikacji, poszukiwaniem pracy i zatrudnieniem oraz podejmowaniem i wykonywaniem działalności gospodarczej (77,94%),
- 1.3 identyfikować i analizować informacje dotyczące wymagań i uprawnień pracownika, pracodawcy, bezrobotnego i klienta (63,53%).

Najwięcej trudności sprawiły absolwentom zadania sprawdzające opanowanie umiejętności:

- 1.2 rozdzielić dokumenty związane z zatrudnieniem oraz podejmowaniem i wykonywaniem działalności gospodarczej (44,41%),
- 1.1 rozdzielić podstawowe pojęcia i terminy z obszaru funkcjonowania gospodarki oraz prawa pracy, prawa podatkowego i przepisów regulujących podejmowanie i wykonywanie działalności gospodarczej (51,67%).

## Analiza wyników etapu praktycznego

Tabela 5. Podstawowe dane statystyczne wyników egzaminu - etap praktyczny

Liczba zdających	Średni wynik	Modalna	Najwyższy wynik	Najniższy wynik	Rozstęp	Odchylenie standardowe
360	69,7%	75,0%	96,0%	0,0%	96,0%	16,4%

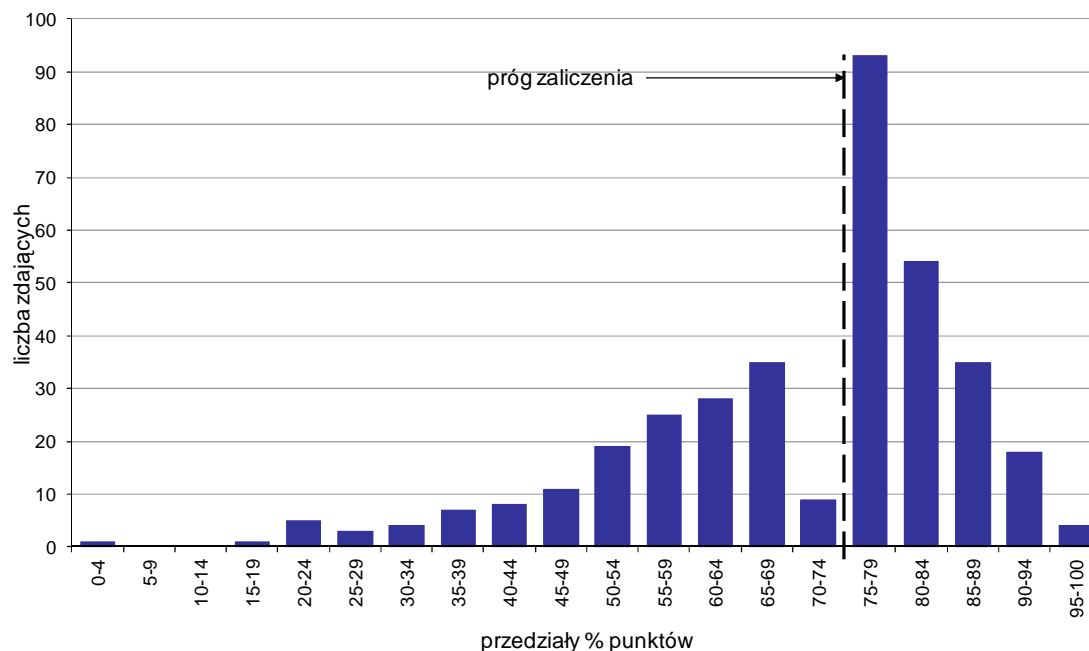

Wykres 7. Rozkład wyników etapu praktycznego

Absolwenci, którzy przystąpili do etapu praktycznego egzaminu zawodowego uzyskali średnio 69,7% punktów. Najczęściej powtarzał się wynik 75% punktów (Tabela 5).

Próg zaliczenia etapu praktycznego określony na poziomie co najmniej 75% punktów możliwych do uzyskania przekroczyło 204 absolwentów, co stanowi 56,67% zdających etap praktyczny. Najwyższy wynik - 96% punktów uzyskało 3 zdających, a najniższy 0% punktów - 1 zdający (Wykres 7).

Prace egzaminacyjne sprawdzane i oceniane były przez zewnętrznych egzaminatorów zgodnie z ustalonymi centralnie kryteriami oceniania.

W pracy egzaminacyjnej ocenie podlegały:

- I Tytuł pracy egzaminacyjnej
- II Założenia do projektu realizacji prac
- III Wykaz prac związanych z posadzeniem drzew liściastych
- IV Opis sposobu wykonania ścieżki ogrodowej zgodnie z projektem
- V Kosztorys robocizny i materiałów związanych z obsadzeniem terenu przedogródka krzewami jałowca pospolitego odm. irlandzkiej z zaprawieniem dołów
- VI Propozycja 1 gatunku zimozielonej rośliny zadarniającej i 3 cebulowych kwitnących wiosną
- VII Rysunek detalu w postaci rzutu z góry przedstawiającego obsadzenie terenu pod drzewem
- VIII Praca egzaminacyjna jako całość

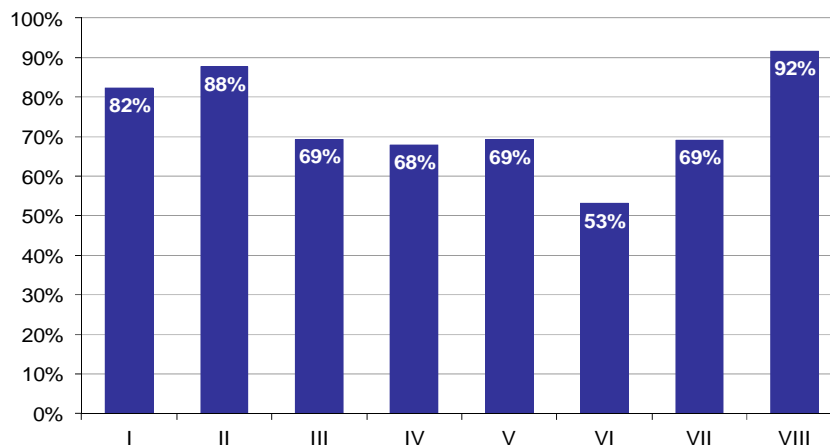

**Wykres 8. Poziom spełnienia wymagań egzaminacyjnych w poszczególnych elementach pracy egzaminacyjnej**

Absolwenci zdający etap praktyczny egzaminu najlepiej radzili sobie z opracowaniem następujących elementów pracy egzaminacyjnej:

- VIII Praca egzaminacyjna jako całość (91,57%),
- II Założenia do projektu realizacji prac (87,8%).

Najtrudniejsze okazały się dla nich elementy:

- VI Propozycja 1 gatunku zimozielonej rośliny zadarniającej i 3 cebulowych kwitnących wiosną (53,11%),
- IV Opis sposobu wykonania ścieżki ogrodowej zgodnie z projektem (67,88%).

# TECHNIK TECHNOLOGII ŻYWNOŚCI 321[09]

Do egzaminu zgłoszonych zostało: **139**

Przystąpiło łącznie: **124**

ETAP PISEMNY		ETAP PRAKTYCZNY		DYPLOM * POTWIERDZAJĄCY KWALIFIKACJE ZAWODOWE
przystąpiło	zdało	przystąpiło	zdało	otrzymało
118	73 61,9%	106	45 42,5%	37 37,0%

Tabela 1. Wyniki egzaminu potwierdzającego kwalifikacje zawodowe z podziałem na typy szkół

Typ szkoły	Etap pisemny			Etap praktyczny			Dyplom *	
	Przystąpiło	Zdało	Zdało %	Przystąpiło	Zdało	Zdało %	Otrzymało	Otrzymało %
Technikum	101	66	65,3%	92	41	44,6%	34	38,6%
Szkoła Policealna	0			0				
Technikum Uzupełniające	17	7	41,2%	14	4	28,6%	3	25,0%

Tabela 2. Wyniki egzaminu potwierdzającego kwalifikacje zawodowe z podziałem na szkoły publiczne i niepubliczne

Typ szkoły	Etap pisemny			Etap praktyczny			Dyplom *	
	Przystąpiło	Zdało	Zdało %	Przystąpiło	Zdało	Zdało %	Otrzymało	Otrzymało %
Publiczna	118	73	61,9%	106	45	42,5%	37	37,0%
Niepubliczna	0			0				

\* dotyczy zdających, którzy przystąpili do obu etapów egzaminu

## Analiza wyników części I etapu pisemnego

Tabela 3. Podstawowe dane statystyczne wyników egzaminu - część I etapu pisemnego

Liczba zdających	Średnia łatwość zadań	Średni wynik	Modalna	Najwyższy wynik	Najniższy wynik	Rozstęp	Odchylenie standardowe
118	0,5	26,7	27	40 (80%)	12 (24%)	28	6,2

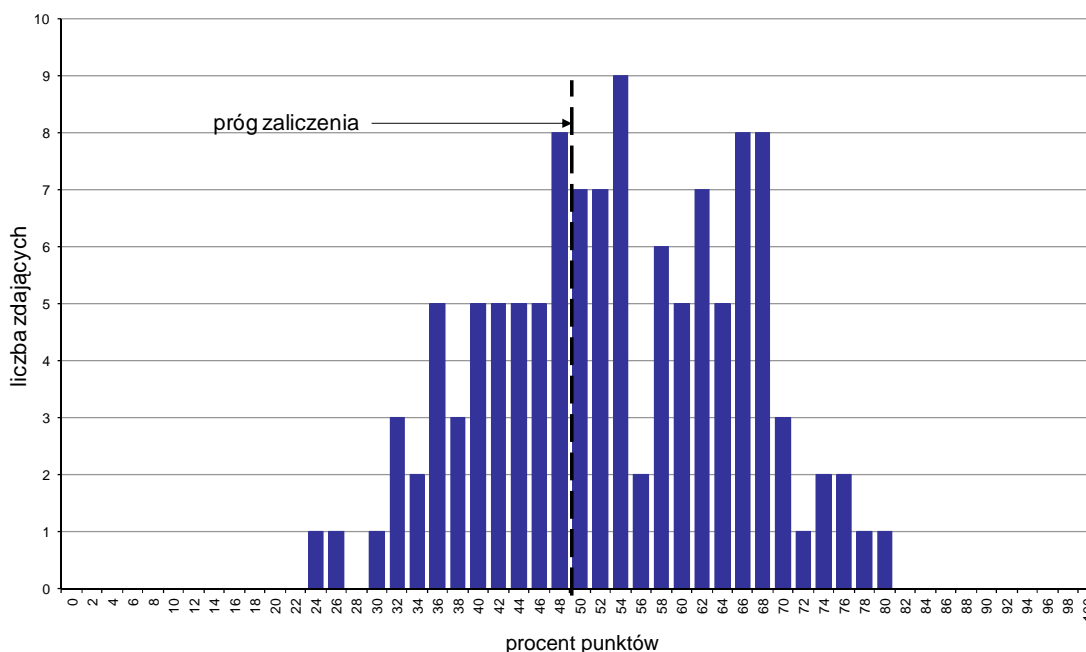

Wykres 1. Rozkład wyników części I etapu pisemnego

W części I etapu pisemnego zdający uzyskiwali przeciętnie 26,7 punktów, rozwiązując poprawnie średnio 53,4% zadań testowych. Najczęściej powtarzał się wynik 27 punktów (Tabela 3).

Próg zaliczenia na poziomie co najmniej 50%, wynoszący 25 punktów dla części I etapu pisemnego, przekroczyły 74 osoby czyli 62,71% zdających. Najwyższy wynik - 40 punktów (80%) uzyskał 1 zdający, a najniższy 12 punktów (24%) - również 1 zdający (Wykres 1).

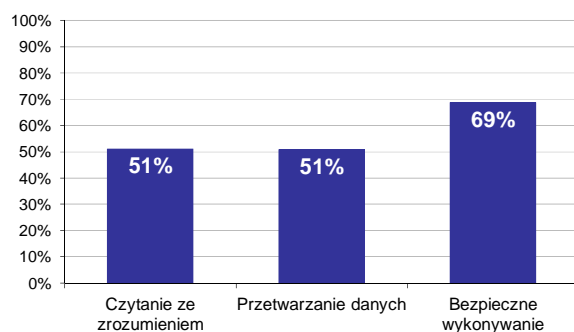

Wykres 2. Poziom spełnienia wymagań egzaminacyjnych w obszarach

Absolwenci zdający część I etapu pisemnego najlepiej opanowali wiedzę i umiejętności z obszaru bezpieczne wykonywanie zadań zawodowych. Rozwiązali poprawnie w tym obszarze średnio 69% zadań.

Nieco gorzej zdający poradzi sobie z zadaniami z pozostałych dwóch obszarów (czytanie ze zrozumieniem oraz przetwarzanie danych liczbowych i operacyjnych), w których średni poziom spełnienia wymagań egzaminacyjnych wyniósł 51%.

Wykres 3 ilustruje stopień opanowania przez absolwentów poszczególnych wymagań egzaminacyjnych dla zawodu *technik technologii żywności* w części I etapu pisemnego.

**Umiejętności:**

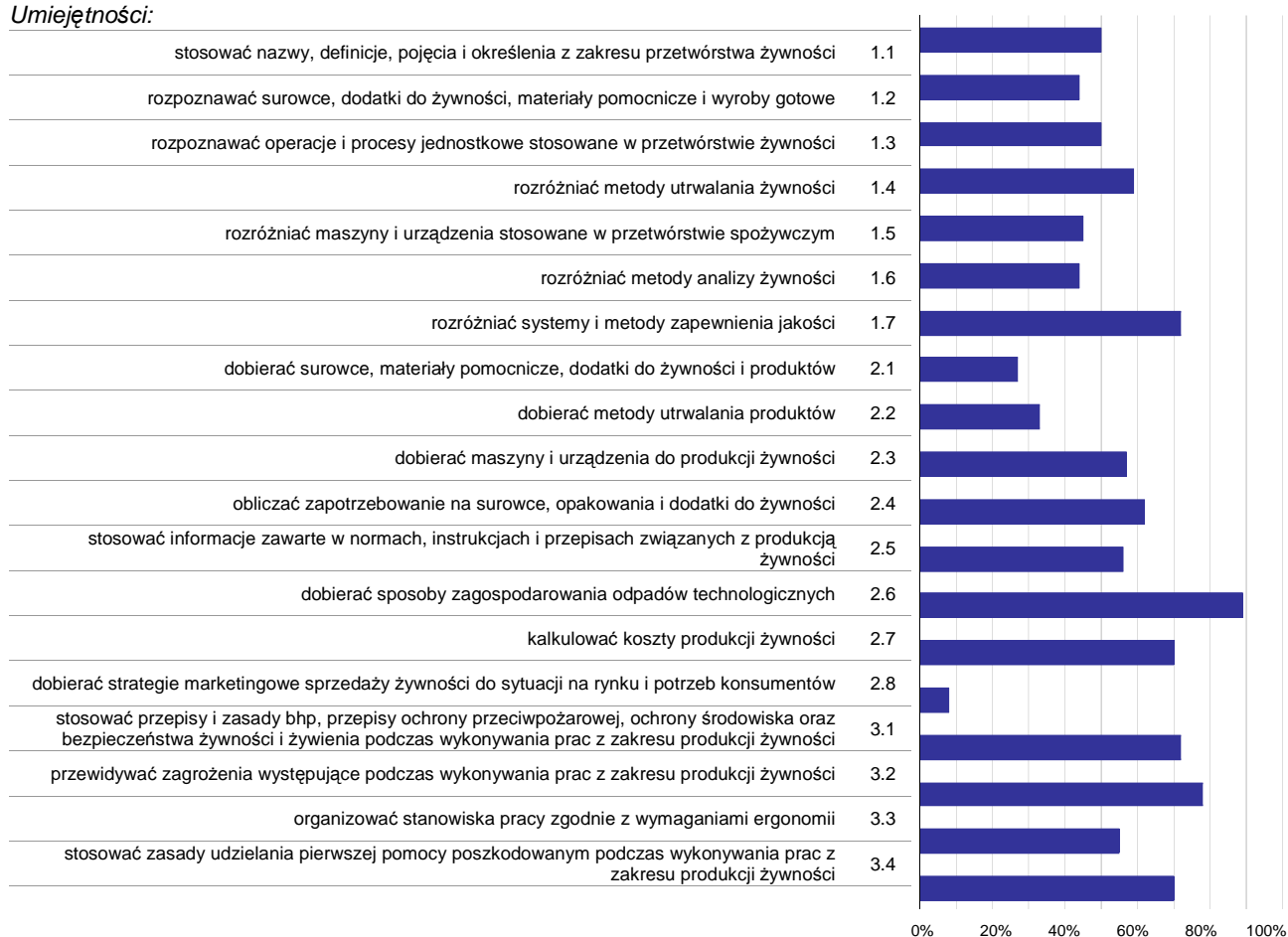

**Wykres 3. Poziom opanowania umiejętności określonych w standardzie wymagań egzaminacyjnych**

Zdający część I etapu pisemnego egzaminu najlepiej opanowali umiejętności:

- 2.6 dobierać sposoby zagospodarowania odpadów technologicznych (88,98%),
- 3.2 przewidywać zagrożenia występujące podczas wykonywania prac z zakresu produkcji żywności (78,39%),
- 1.7 rozdzielić systemy i metody zapewnienia jakości (72,03%).

Najwięcej trudności sprawiły absolwentom zadania sprawdzające opanowanie umiejętności:

- 2.8 dobierać strategie marketingowe sprzedaży żywności do sytuacji na rynku i potrzeb konsumentów (8,47%),
- 2.1 dobierać surowce, materiały pomocnicze, dodatki do żywności i produktów (27,12%),
- 2.2 dobierać metody utrwalania produktów (33,05%).

## Analiza wyników części II etapu pisemnego

Tabela 4. Podstawowe dane statystyczne wyników egzaminu - część II etapu pisemnego

Liczba zdających	Średnia łatwość zadań	Średni wynik	Modalna	Najwyższy wynik	Najniższy wynik	Rozstęp	Odchylenie standardowe
118	0,5	10,4	9, 10	17 (85%)	4 (20%)	13	2,6

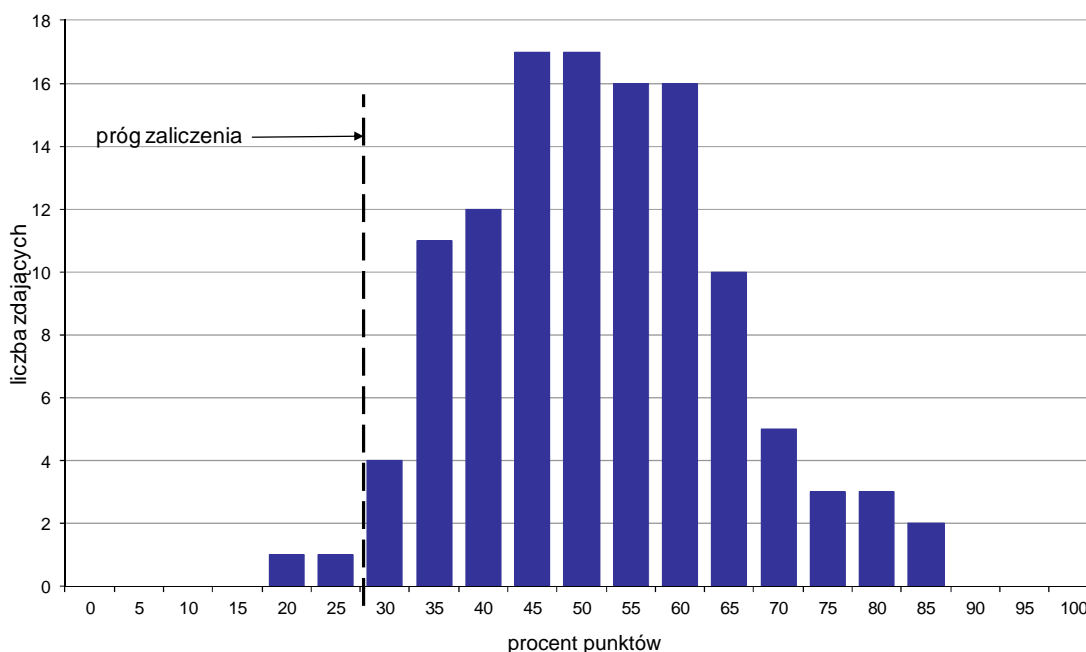

Wykres 4. Rozkład wyników części II etapu pisemnego

W części II etapu pisemnego zdający uzyskiwali przeciętnie 10,4 punktów, rozwiązując poprawnie średnio 52% zadań testowych. Najczęściej powtarzał się wynik 9 oraz 10 punktów (Tabela 4).

Próg zaliczenia na poziomie co najmniej 30%, wynoszący 6 punktów dla części II etapu pisemnego, przekroczyło 116 osób czyli 98,31% zdających. Najwyższy wynik - 17 punktów (85%) uzyskało 2 zdających, a najniższy 4 punkty (20%) - 1 zdający (Wykres 4).

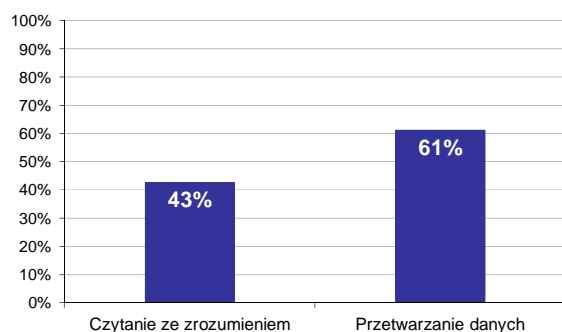

Wykres 5. Poziom spełnienia wymagań egzaminacyjnych w obszarach

Absolwenci zdający część II etapu pisemnego najlepiej opanowali wiedzę i umiejętności z obszaru przetwarzanie danych liczbowych i operacyjnych. Rozwiązali poprawnie w tym obszarze średnio 61% zadań.

Nieco więcej problemów zdający mieli z zadaniami z obszaru czytanie ze zrozumieniem, w którym średni poziom spełnienia wymagań egzaminacyjnych wyniósł 43%.

Poniższy wykres obrazuje, w jakim stopniu absolwenci zdający część II etapu pisemnego spełnili wymagania określone w standardzie wymagań egzaminacyjnych.

**Umiejętności:**

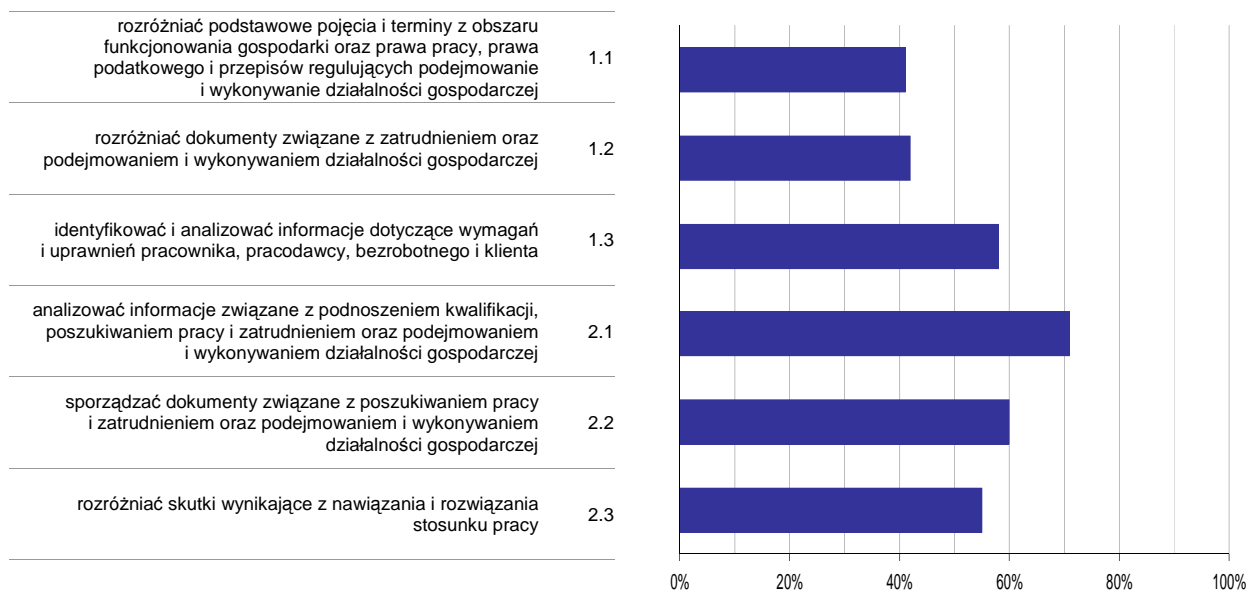

**Wykres 6. Poziom opomowania umiejętności określonych w standardzie wymagań egzaminacyjnych**

Zdający część II etapu pisemnego egzaminu najlepiej opomowali umiejętności:

- 2.1 analizować informacje związane z podnoszeniem kwalifikacji, poszukiwaniem pracy i zatrudnieniem oraz podejmowaniem i wykonywaniem działalności gospodarczej (71,47%),
- 2.2 sporządzać dokumenty związane z poszukiwaniem pracy i zatrudnieniem oraz podejmowaniem i wykonywaniem działalności gospodarczej (59,6%).

Najwięcej trudności sprawiły absolwentom zadania sprawdzające opomowanie umiejętności:

- 1.1 rozdzielić podstawowe pojęcia i terminy z obszaru funkcjonowania gospodarki oraz prawa pracy, prawa podatkowego i przepisów regulujących podejmowanie i wykonywanie działalności gospodarczej (40,54%),
- 1.2 rozdzielić dokumenty związane z zatrudnieniem oraz podejmowaniem i wykonywaniem działalności gospodarczej (41,53%).



## Analiza wyników etapu praktycznego

Tabela 5. Podstawowe dane statystyczne wyników egzaminu - etap praktyczny

Liczba zdających	Średni wynik	Modalna	Najwyższy wynik	Najniższy wynik	Rozstęp	Odchylenie standardowe
106	65,6%	76,0%	90,0%	22,0%	68,0%	15,8%

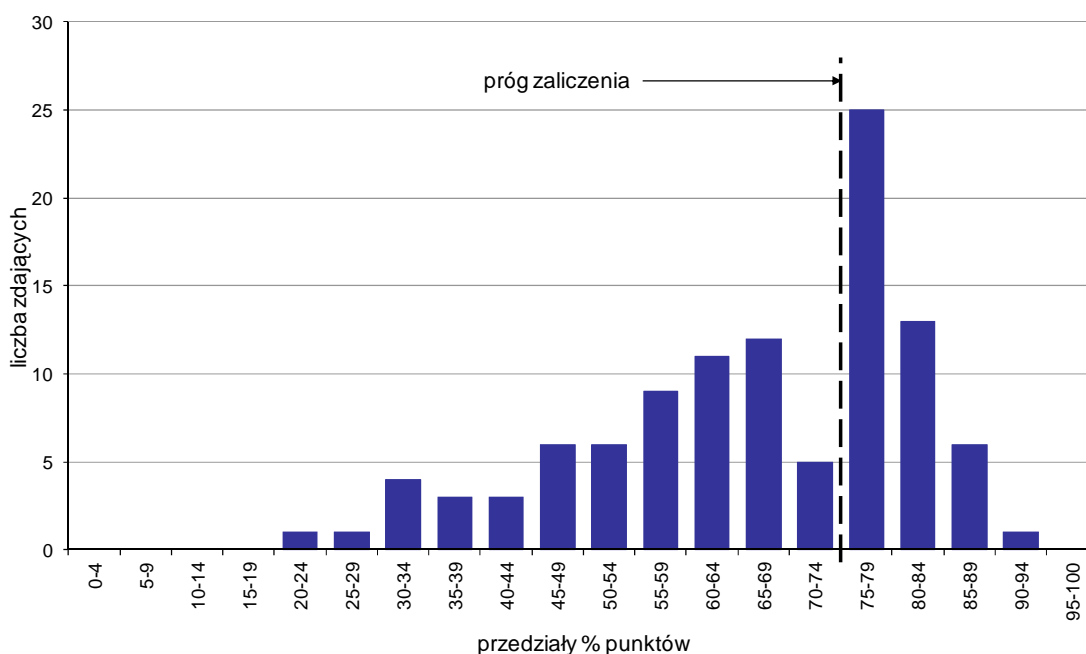

Wykres 7. Rozkład wyników etapu praktycznego

Absolwenci, którzy przystąpili do etapu praktycznego egzaminu zawodowego uzyskali średnio 65,6% punktów. Najczęściej powtarzał się wynik 76% punktów (Tabela 5).

Próg zaliczenia etapu praktycznego określony na poziomie co najmniej 75% punktów możliwych do uzyskania przekroczyło 45 absolwentów, co stanowi 42,45% zdających etap praktyczny. Najwyższy wynik - 90% punktów uzyskał 1 zdający, a najniższy 22% punktów - również 1 zdający (Wykres 7).

Prace egzaminacyjne sprawdzane i oceniane były przez zewnętrznych egzaminatorów zgodnie z ustalonymi centralnie kryteriami oceniania.

W pracy egzaminacyjnej ocenie podlegały:

- I Tytuł pracy egzaminacyjnej
- II Założenia do projektu realizacji prac
- III Ilościowy wykaz surowca i dodatków oraz zużycie wody
- IV Zapotrzebowanie jakościowe i ilościowe na opakowania jednostkowe i na opakowania zbiorcze dla poszczególnych partii produktu
- V Wykaz maszyn i urządzeń do produkcji soku nieklarowanego
- VI Schemat blokowy produkcji
- VII Etykieta - propozycja
- VIII Praca egzaminacyjna jako całość

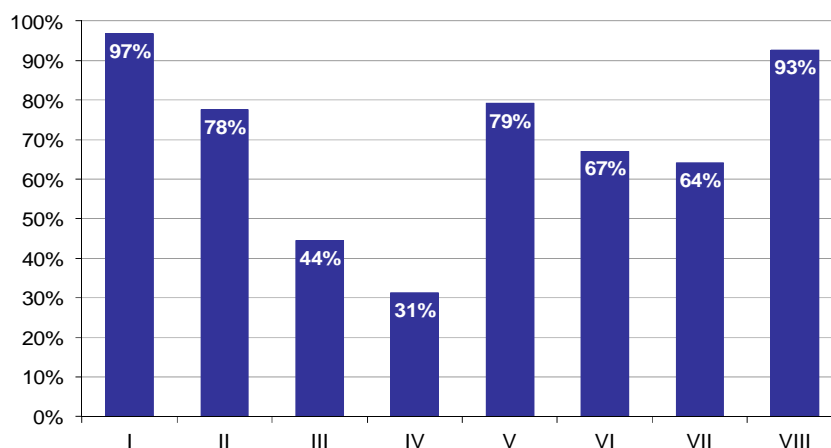

**Wykres 8. Poziom spełnienia wymagań egzaminacyjnych w poszczególnych elementach pracy egzaminacyjnej**

Absolwenci zdający etap praktyczny egzaminu najlepiej radzili sobie z opracowaniem następujących elementów pracy egzaminacyjnej:

- I Tytuł pracy egzaminacyjnej (96,86%),
- VIII Praca egzaminacyjna jako całość (92,77%).

Najtrudniejsze okazały się dla nich elementy:

- IV Zapotrzebowanie jakościowe i ilościowe na opakowania jednostkowe i na opakowania zbiorcze dla poszczególnych partii produktu (31,29%),
- III Ilościowy wykaz surowca i dodatków oraz zużycie wody (44,46%).

# TECHNIK ŻYWIENIA I GOSPODARSTWA DOMOWEGO 321[10]

Do egzaminu zgłoszonych zostało: 768

Przystąpiło łącznie: 700

ETAP PISEMNY		ETAP PRAKTYCZNY		DYPLOM * POTWIERDZAJĄCY KWALIFIKACJE ZAWODOWE
przystąpiło	zdało	przystąpiło	zdało	otrzymało
670	589	680	485	455
	87,9%		71,3%	70,0%

Tabela 1. Wyniki egzaminu potwierdzającego kwalifikacje zawodowe z podziałem na typy szkół

Typ szkoły	Etap pisemny			Etap praktyczny			Dyplom *	
	Przystąpiło	Zdało	Zdało %	Przystąpiło	Zdało	Zdało %	Otrzymało	Otrzymało %
Technikum	607	536	88,3%	613	466	76,0%	436	74,0%
Szkoła Policealna	0			0				
Technikum Uzupełniające	63	53	84,1%	67	19	28,4%	19	31,1%

Tabela 2. Wyniki egzaminu potwierdzającego kwalifikacje zawodowe z podziałem na szkoły publiczne i niepubliczne

Typ szkoły	Etap pisemny			Etap praktyczny			Dyplom *	
	Przystąpiło	Zdało	Zdało %	Przystąpiło	Zdało	Zdało %	Otrzymało	Otrzymało %
Publiczna	640	565	88,3%	653	465	71,2%	438	70,2%
Niepubliczna	30	24	80,0%	27	20	74,1%	17	65,4%

Do etapu pisemnego lub praktycznego egzaminu przystąpiło 2 absolwentów niesłyszących, 1 absolwent słabo widzący, 2 absolwentów ze sprzężeniami. Stanowili oni 0,71% populacji zdających egzamin w tym zawodzie. Dyplom\* potwierdzający kwalifikacje zawodowe w tej grupie uzyskało 0% zdających.

\* dotyczy zdających, którzy przystąpili do obu etapów egzaminu

## Analiza wyników części I etapu pisemnego

Tabela 3. Podstawowe dane statystyczne wyników egzaminu - część I etapu pisemnego

Liczba zdających	Średnia łatwość zadań	Średni wynik	Modalna	Najwyższy wynik	Najniższy wynik	Rozstęp	Odchylenie standardowe
670	0,6	32,1	35	50 (100%)	14 (28%)	36	5,9

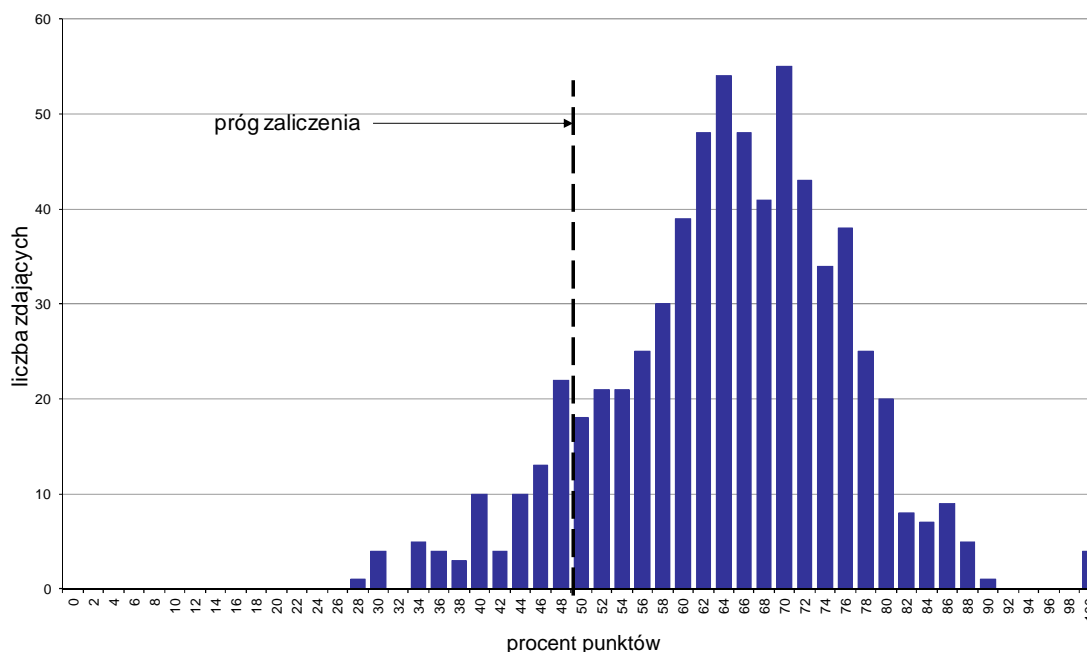

Wykres 1. Rozkład wyników części I etapu pisemnego

W części I etapu pisemnego zdający uzyskiwali przeciętnie 32,1 punkty, rozwiązując poprawnie średnio 64,2% zadań testowych. Najczęściej powtarzał się wynik 35 punktów (Tabela 3).

Próg zaliczenia na poziomie co najmniej 50%, wynoszący 25 punktów dla części I etapu pisemnego, przekroczyły 594 osoby czyli 88,66% zdających. Najwyższy wynik - 50 punktów (100%) uzyskało 4 zdających, a najniższy 14 punktów (28%) - 1 zdający (Wykres 1).

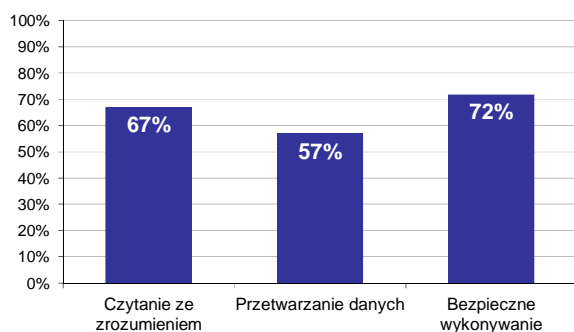

Wykres 2. Poziom spełnienia wymagań egzaminacyjnych w obszarach

Absolwenci zdający część I etapu pisemnego najlepiej opanowali wiedzę i umiejętności z obszaru bezpieczne wykonywanie zadań zawodowych. Rozwiązali poprawnie w tym obszarze średnio 72% zadań.

Nieco gorzej zdający rozwiązywali zadania z obszaru czytanie ze zrozumieniem, w którym średni poziom spełnienia wymagań egzaminacyjnych wyniósł 67%.

Najslabiej zdający radzili sobie z zadaniami z obszaru przetwarzanie danych liczbowych i operacyjnych. Zdający rozwiązali w tym obszarze średnio 57% zadań.

Wykres 3 ilustruje stopień opanowania przez absolwentów poszczególnych wymagań egzaminacyjnych dla zawodu *technik żywienia i gospodarstwa domowego* w części I etapu pisemnego.

**Umiejętności:**

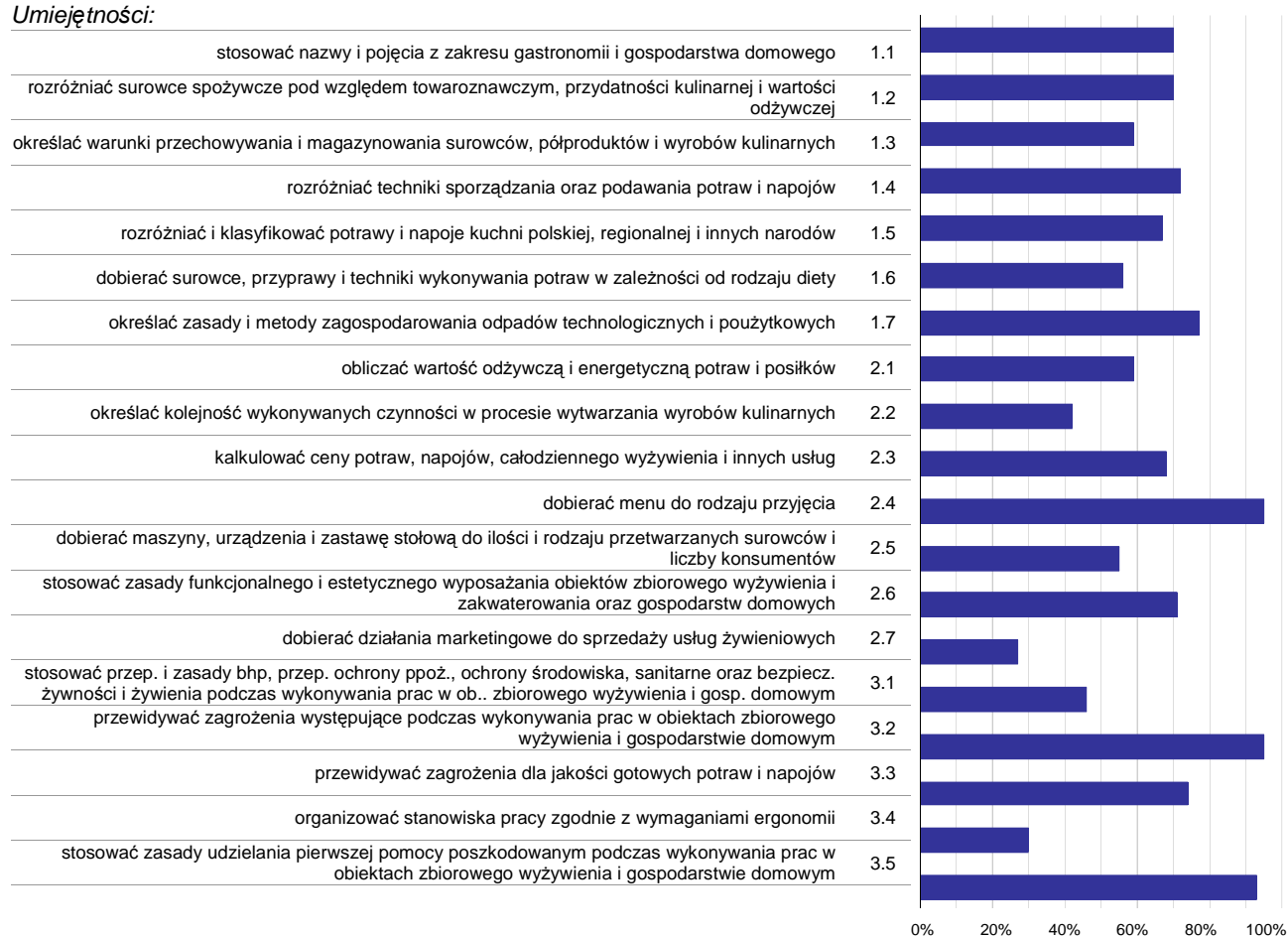

**Wykres 3. Poziom opanowania umiejętności określonych w standardzie wymagań egzaminacyjnych**

Zdający część I etapu pisemnego egzaminu najlepiej opanowali umiejętności:

- 2.4 dobierać menu do rodzaju przyjęcia (94,93%),
- 3.2 przewidywać zagrożenia występujące podczas wykonywania prac w obiektach zbiorowego wyżywienia i gospodarstwie domowym (94,85%),
- 3.5 stosować zasady udzielania pierwszej pomocy poszkodowanym podczas wykonywania prac w obiektach zbiorowego wyżywienia i gospodarstwie domowym (92,84%).

Najwięcej trudności sprawiły absolwentom zadania sprawdzające opanowanie umiejętności:

- 2.7 dobierać działania marketingowe do sprzedaży usług żywieniowych (27,46%),
- 3.4 organizować stanowiska pracy zgodnie z wymaganiami ergonomii (30,3%),
- 2.2 określać kolejność wykonywanych czynności w procesie wytwarzania wyrobów kulinarnych (41,54%).

## Analiza wyników części II etapu pisemnego

Tabela 4. Podstawowe dane statystyczne wyników egzaminu - część II etapu pisemnego

Liczba zdających	Średnia łatwość zadań	Średni wynik	Modalna	Najwyższy wynik	Najniższy wynik	Rozstęp	Odchylenie standardowe
670	0,5	11,0	11	20 (100%)	1 (5%)	19	2,7

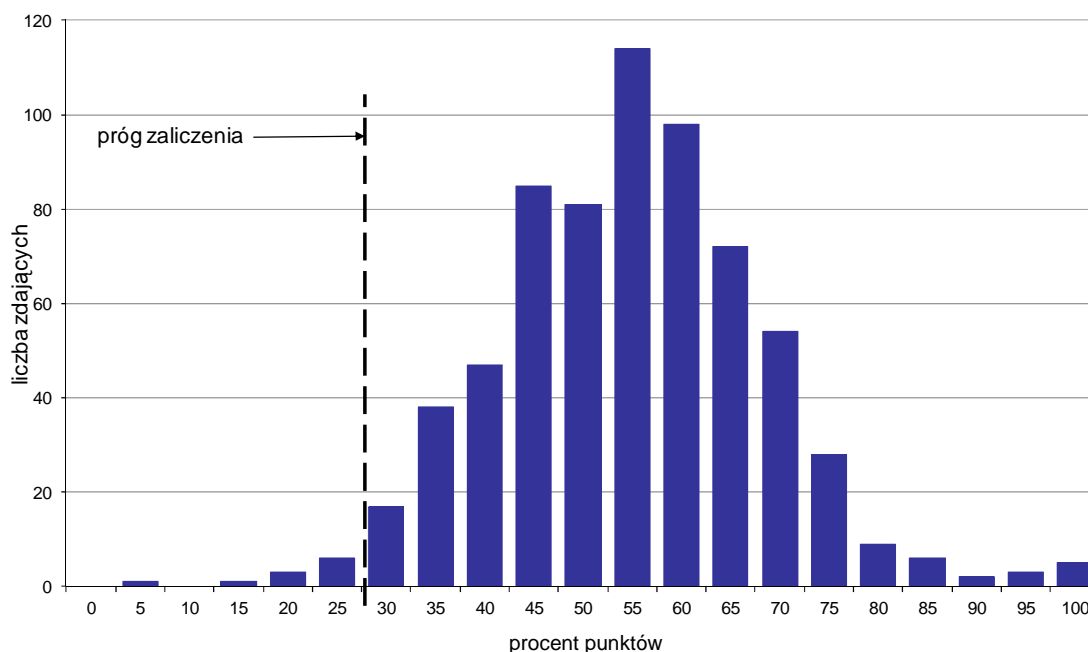

Wykres 4. Rozkład wyników części II etapu pisemnego

W części II etapu pisemnego zdający uzyskiwali przeciętnie 11 punktów, rozwiązując poprawnie średnio 55% zadań testowych. Najczęściej powtarzał się wynik 11 punktów (Tabela 4).

Próg zaliczenia na poziomie co najmniej 30%, wynoszący 6 punktów dla części II etapu pisemnego, przekroczyło 659 osób czyli 98,36% zdających. Najwyższy wynik - 20 punktów (100%) uzyskało 5 zdających, a najniższy 1 punkt (5%) - 1 zdający (Wykres 4).

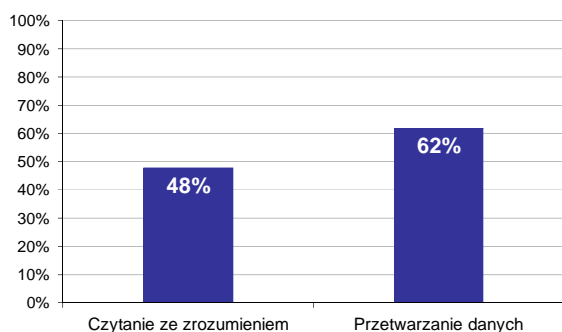

Wykres 5. Poziom spełnienia wymagań egzaminacyjnych w obszarach

Absolwenci zdający część II etapu pisemnego najlepiej opanowali wiedzę i umiejętności z obszaru przetwarzanie danych liczbowych i operacyjnych. Rozwiązali poprawnie w tym obszarze średnio 62% zadań.

Nieco więcej problemów zdający mieli z zadaniami z obszaru czytanie ze zrozumieniem, w którym średni poziom spełnienia wymagań egzaminacyjnych wyniósł 48%.

Poniższy wykres obrazuje, w jakim stopniu absolwenci zdający część II etapu pisemnego spełnili wymagania określone w standardzie wymagań egzaminacyjnych.

**Umiejętności:**

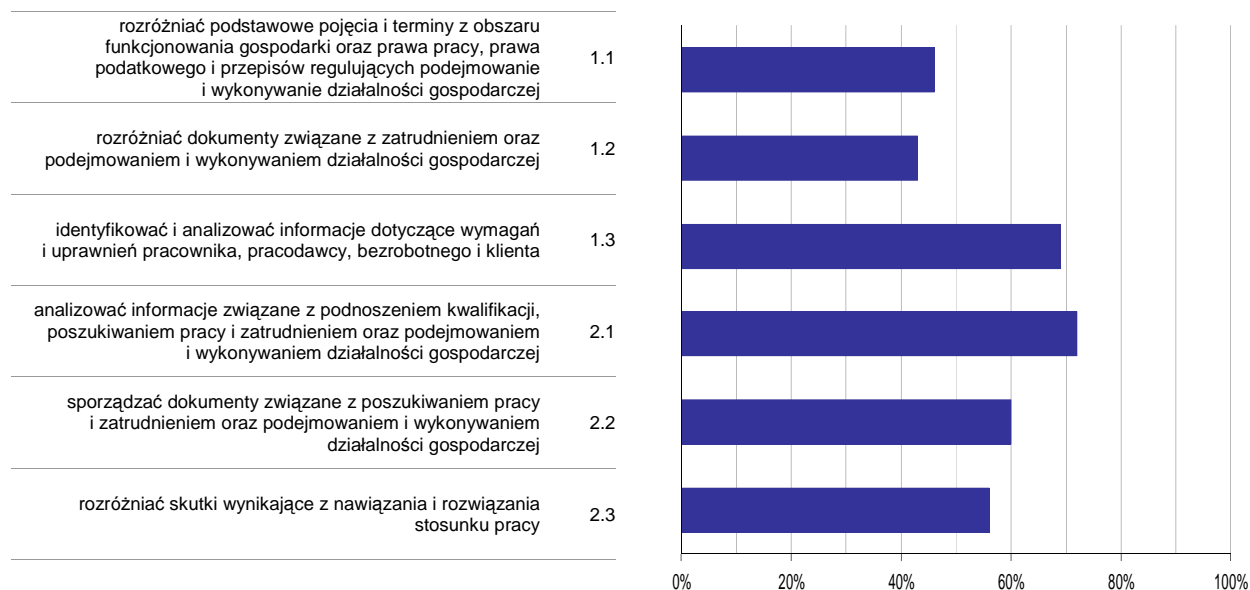

**Wykres 6. Poziom opanowania umiejętności określonych w standardzie wymagań egzaminacyjnych**

Zdający część II etapu pisemnego egzaminu najlepiej opanowali umiejętności:

- 2.1 analizować informacje związane z podnoszeniem kwalifikacji, poszukiwaniem pracy i zatrudnieniem oraz podejmowaniem i wykonywaniem działalności gospodarczej (71,84%),
- 1.3 identyfikować i analizować informacje dotyczące wymagań i uprawnień pracownika, pracodawcy, bezrobotnego i klienta (68,81%).

Najwięcej trudności sprawiły absolwentom zadania sprawdzające opanowanie umiejętności:

- 1.2 rozróżniać dokumenty związane z zatrudnieniem oraz podejmowaniem i wykonywaniem działalności gospodarczej (43,33%),
- 1.1 rozróżniać podstawowe pojęcia i terminy z obszaru funkcjonowania gospodarki oraz prawa pracy, prawa podatkowego i przepisów regulujących podejmowanie i wykonywanie działalności gospodarczej (46,44%).

## Analiza wyników etapu praktycznego

Tabela 5. Podstawowe dane statystyczne wyników egzaminu - etap praktyczny

Liczba zdających	Średni wynik	Modalna	Najwyższy wynik	Najniższy wynik	Rozstęp	Odchylenie standardowe
680	73,8%	75,0%	96,0%	11,0%	85,0%	16,4%

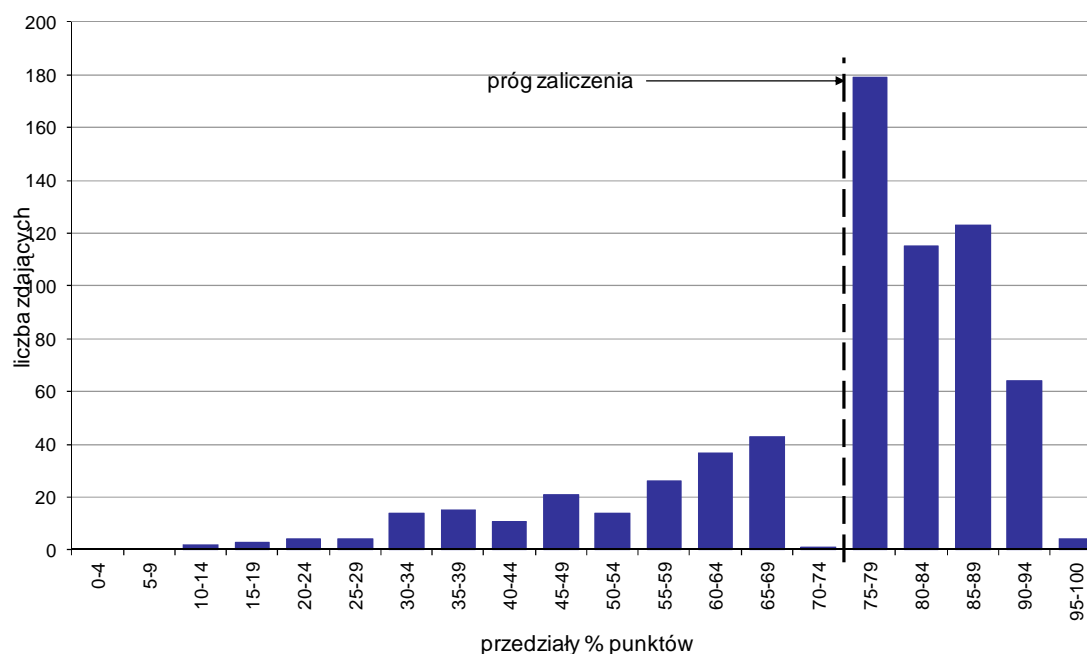

Wykres 7. Rozkład wyników etapu praktycznego

Absolwenci, którzy przystąpili do etapu praktycznego egzaminu zawodowego uzyskali średnio 73,8% punktów. Najczęściej powtarzał się wynik 75% punktów (Tabela 5).

Próg zaliczenia etapu praktycznego określony na poziomie co najmniej 75% punktów możliwych do uzyskania przekroczyło 485 absolwentów, co stanowi 71,32% zdających etap praktyczny. Najwyższy wynik - 96% punktów uzyskał 1 zdający, a najniższy 11% punktów - również 1 zdający (Wykres 7).

Prace egzaminacyjne sprawdzane i oceniane były przez zewnętrznych egzaminatorów zgodnie z ustalonymi centralnie kryteriami oceniania.

W pracy egzaminacyjnej ocenie podlegały:

- I Tytuł pracy egzaminacyjnej
- II Założenia do projektu realizacji prac
- III Zapotrzebowanie na surowce, półprodukty i produkty do przygotowania obiadu dla 70 osób
- IV Kalkulacja kosztów obiadu
- V Ocena jakości żywienia w odniesieniu do wartości energetycznej i śniadania
- VI Wykaz zastawy stołowej do wydania poszczególnych posiłków
- VII Wykaz metod i technik wykonania potraw wchodzących w skład obiadu
- VIII Praca egzaminacyjna jako całość



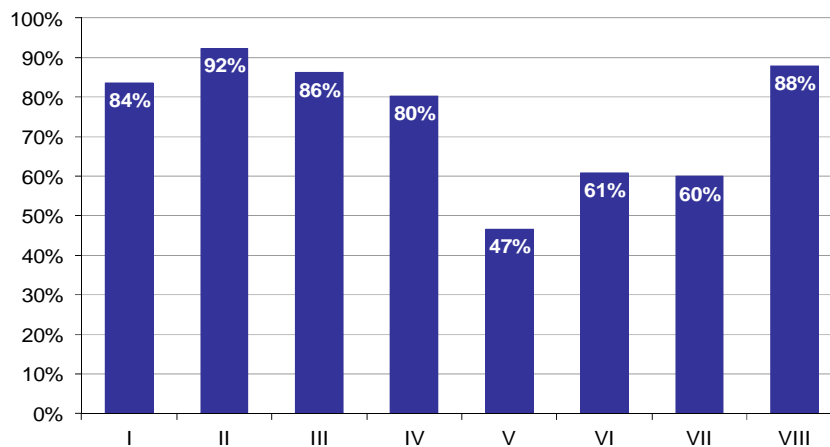

**Wykres 8. Poziom spełnienia wymagań egzaminacyjnych w poszczególnych elementach pracy egzaminacyjnej**

Absolwenci zdający etap praktyczny egzaminu najlepiej radzili sobie z opracowaniem następujących elementów pracy egzaminacyjnej:

- II Założenia do projektu realizacji prac (92,35%),
- VIII Praca egzaminacyjna jako całość (87,84%).

Najtrudniejsze okazały się dla nich elementy:

- V Ocena jakości żywienia w odniesieniu do wartości energetycznej i śniadania (46,58%),
- VII Wykaz metod i technik wykonania potraw wchodzących w skład obiadu (59,96%).

## ASYSTENTKA STOMATOLOGICZNA 322[01]

Do egzaminu zgłoszonych zostało: 23

Przystąpiło łącznie: 17

ETAP PISEMNY		ETAP PRAKTYCZNY		DYPLOM * POTWIERDZAJĄCY KWALIFIKACJE ZAWODOWE
przystąpiło	zdało	przystąpiło	zdało	otrzymało
6	3	13	3	1
	50,0%		23,1%	50,0%

Tabela 1. Wyniki egzaminu potwierdzającego kwalifikacje zawodowe z podziałem na typy szkół

Typ szkoły	Etap pisemny			Etap praktyczny			Dyplom *	
	Przystąpiło	Zdało	Zdało %	Przystąpiło	Zdało	Zdało %	Otrzymało	Otrzymało %
Technikum	0			0				
Szkoła Policealna	6	3	50,0%	13	3	23,1%	1	50,0%
Technikum Uzupełniające	0			0				

Tabela 2. Wyniki egzaminu potwierdzającego kwalifikacje zawodowe z podziałem na szkoły publiczne i niepubliczne

Typ szkoły	Etap pisemny			Etap praktyczny			Dyplom *	
	Przystąpiło	Zdało	Zdało %	Przystąpiło	Zdało	Zdało %	Otrzymało	Otrzymało %
Publiczna	1	0	0,0%	3	0	0,0%	0	0,0%
Niepubliczna	5	3	60,0%	10	3	30,0%	1	50,0%

\* dotyczy zdających, którzy przystąpili do obu etapów egzaminu

## Analiza wyników części I etapu pisemnego

Tabela 3. Podstawowe dane statystyczne wyników egzaminu - część I etapu pisemnego

Liczba zdających	Średnia łatwość zadań	Średni wynik	Modalna	Najwyższy wynik	Najniższy wynik	Rozstęp	Odchylenie standardowe
6	0,5	26,3	22	35 (70%)	19 (38%)	16	6,3

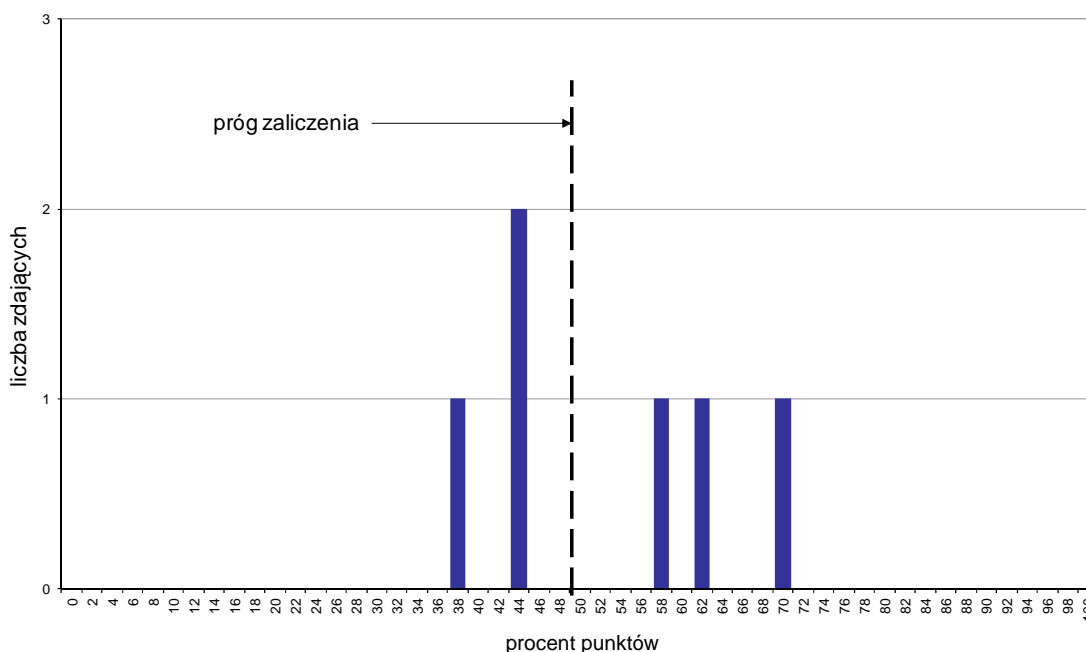

Wykres 1. Rozkład wyników części I etapu pisemnego

W części I etapu pisemnego zdający uzyskiwali przeciętnie 26,3 punktów, rozwiązując poprawnie średnio 52,6% zadań testowych. Najczęściej powtarzał się wynik 22 punkty (Tabela 3).

Próg zaliczenia na poziomie co najmniej 50%, wynoszący 25 punktów dla części I etapu pisemnego, przekroczyły 3 osoby czyli 50% zdających. Najwyższy wynik - 35 punktów (70%) uzyskał 1 zdający, a najniższy 19 punktów (38%) - również 1 zdający (Wykres 1).

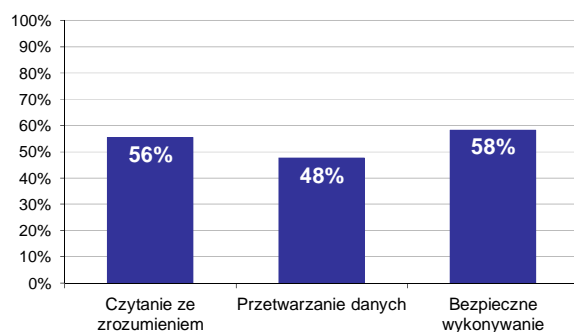

Wykres 2. Poziom spełnienia wymagań egzaminacyjnych w obszarach

Absolwenci zdający część I etapu pisemnego najlepiej opanowali wiedzę i umiejętności z obszaru bezpieczne wykonywanie zadań zawodowych. Rozwiązali poprawnie w tym obszarze średnio 58% zadań.

Nieco gorzej zdający rozwiązywali zadania z obszaru czytanie ze zrozumieniem, w którym średni poziom spełnienia wymagań egzaminacyjnych wyniósł 56%.

Najstąbiej zdający radzili sobie z zadaniami z obszaru przetwarzanie danych liczbowych i operacyjnych. Zdający rozwiązali w tym obszarze średnio 48% zadań.

Wykres 3 ilustruje stopień opanowania przez absolwentów poszczególnych wymagań egzaminacyjnych dla zawodu *asystentka stomatologiczna* w części I etapu pisemnego.

**Umiejętności:**

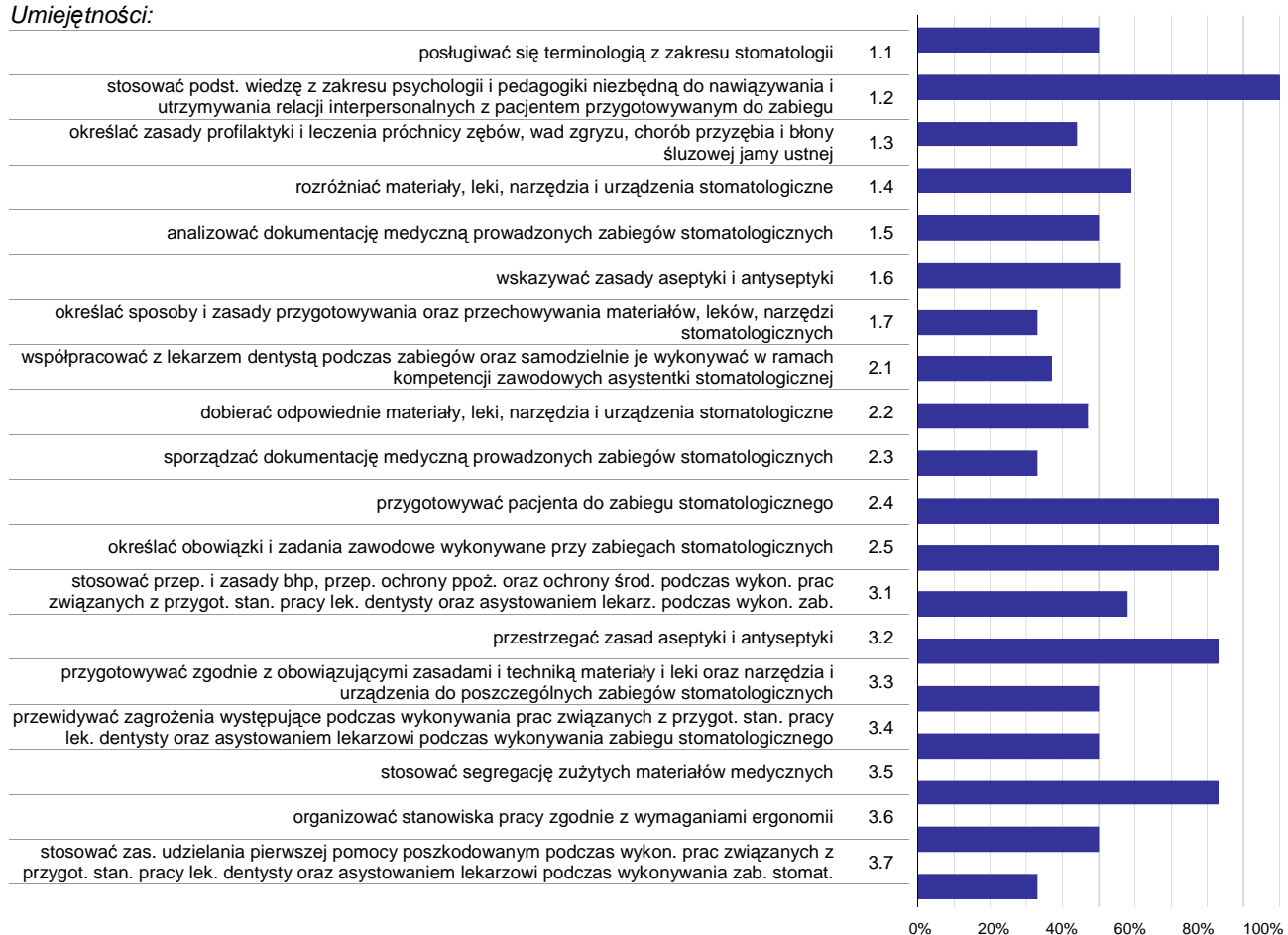

**Wykres 3. Poziom opanowania umiejętności określonych w standardzie wymagań egzaminacyjnych**

Zdający część I etapu pisemnego egzaminu najlepiej opanowali umiejętności:

- 1.2 stosować podst. wiedzę z zakresu psychologii i pedagogiki niezbędną do nawiązywania i utrzymywania relacji interpersonalnych z pacjentem przygotowywanym do zabiegu stomatologicznego (100%),
- 2.4 przygotowywać pacjenta do zabiegu stomatologicznego (83,33%),
- 2.5 określać obowiązki i zadania zawodowe wykonywane przy zabiegach stomatologicznych (83,33%).

Najwięcej trudności sprawiły absolwentom zadania sprawdzające opanowanie umiejętności:

- 3.7 stosować zasady udzielania pierwszej pomocy poszkodowanym podczas wykonywania prac związanych z przygotowaniem stanowiska pracy lek. dentysty oraz asystowaniem lekarzowi podczas wykonywania zab. stomat. (33,33%),
- 2.3 sporządzać dokumentację medyczną prowadzonych zabiegów stomatologicznych (33,33%),
- 1.7 określać sposoby i zasady przygotowywania oraz przechowywania materiałów, leków, narzędzi stomatologicznych (33,33%).

## Analiza wyników części II etapu pisemnego

Tabela 4. Podstawowe dane statystyczne wyników egzaminu - część II etapu pisemnego

Liczba zdających	Średnia łatwość zadań	Średni wynik	Modalna	Najwyższy wynik	Najniższy wynik	Rozstęp	Odchylenie standardowe
6	0,5	9,5	9	11 (55%)	8 (40%)	3	1,2

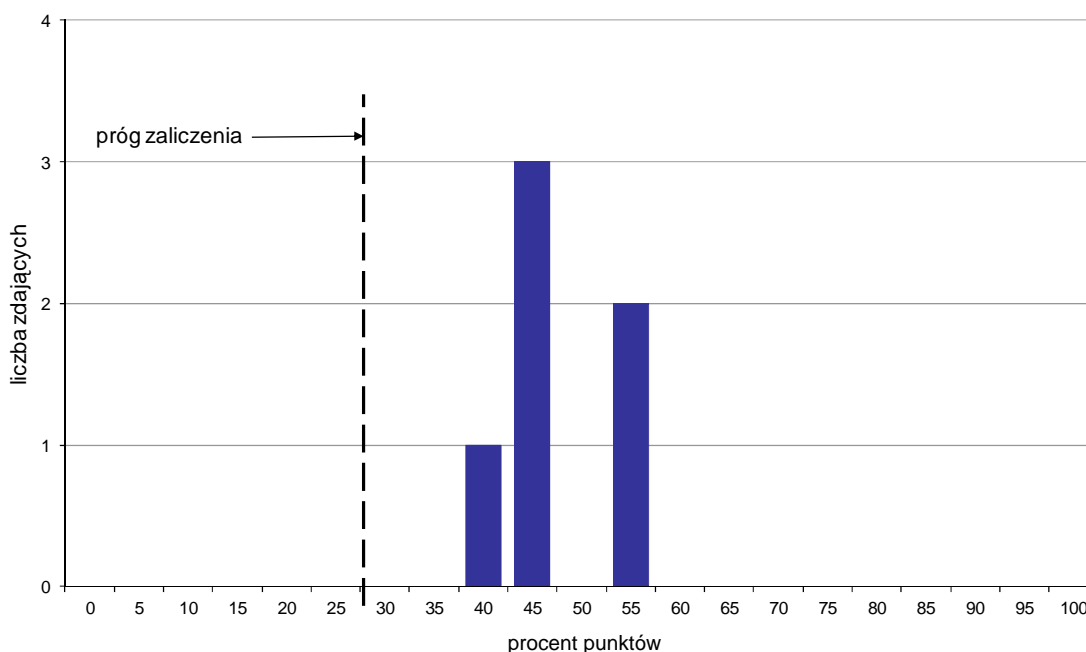

Wykres 4. Rozkład wyników części II etapu pisemnego

W części II etapu pisemnego zdający uzyskiwali przeciętnie 9,5 punktów, rozwiązując poprawnie średnio 47,5% zadań testowych. Najczęściej powtarzał się wynik 9 punktów (Tabela 4).

Próg zaliczenia na poziomie co najmniej 30%, wynoszący 6 punktów dla części II etapu pisemnego, przekroczyło 6 osób czyli 100% zdających. Najwyższy wynik - 11 punktów (55%) uzyskało 2 zdających, a najniższy 8 punktów (40%) - 1 zdający (Wykres 4).

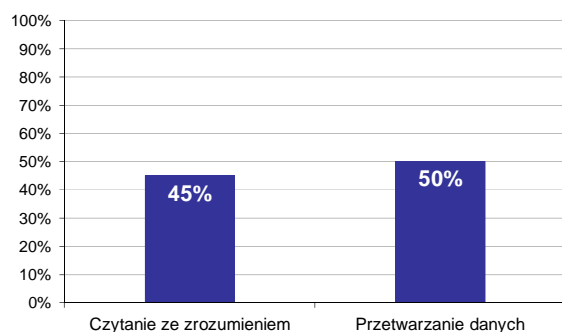

Wykres 5. Poziom spełnienia wymagań egzaminacyjnych w obszarach

Absolwenci zdający część II etapu pisemnego najlepiej opanowali wiedzę i umiejętności z obszaru przetwarzanie danych liczbowych i operacyjnych. Rozwiązali poprawnie w tym obszarze średnio 50% zadań.

Nieco więcej problemów zdający mieli z zadaniami z obszaru czytanie ze zrozumieniem, w którym średni poziom spełnienia wymagań egzaminacyjnych wyniósł 45%.

Poniższy wykres obrazuje, w jakim stopniu absolwenci zdający część II etapu pisemnego spełnili wymagania określone w standardzie wymagań egzaminacyjnych.

**Umiejętności:**

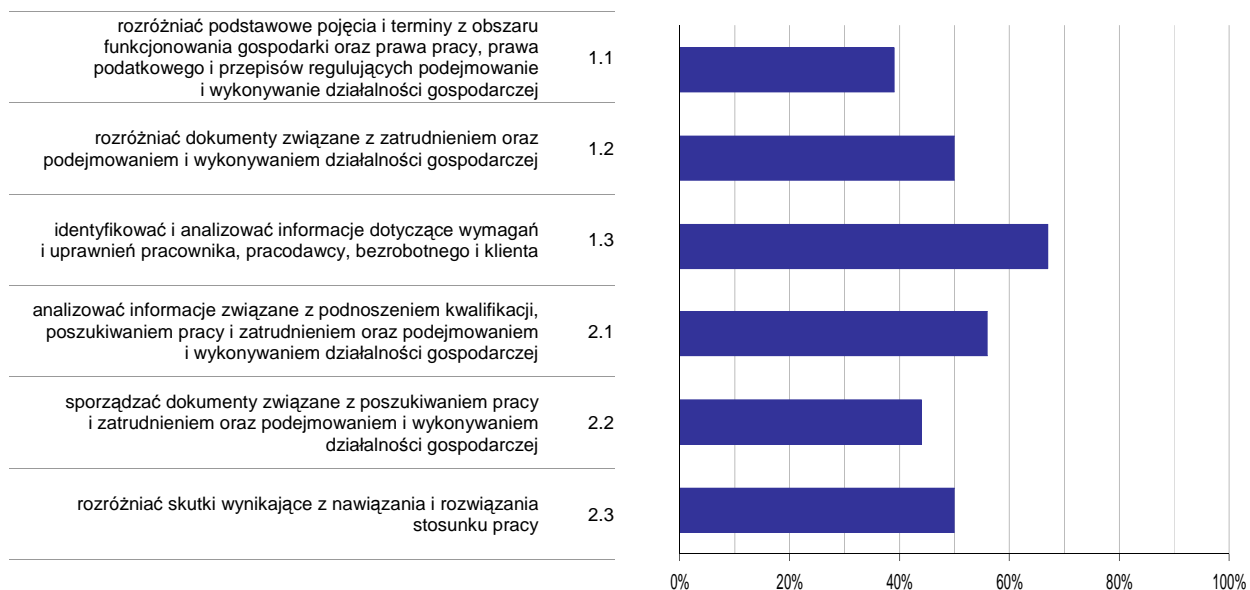

**Wykres 6. Poziom opanowania umiejętności określonych w standardzie wymagań egzaminacyjnych**

Zdający część II etapu pisemnego egzaminu najlepiej opanowali umiejętności:

- 1.3 identyfikować i analizować informacje dotyczące wymagań i uprawnień pracownika, pracodawcy, bezrobotnego i klienta (66,67%),
- 2.1 analizować informacje związane z podnoszeniem kwalifikacji, poszukiwaniem pracy i zatrudnieniem oraz podejmowaniem i wykonywaniem działalności gospodarczej (55,56%).

Najwięcej trudności sprawiły absolwentom zadania sprawdzające opanowanie umiejętności:

- 1.1 rozdzielić podstawowe pojęcia i terminy z obszaru funkcjonowania gospodarki oraz prawa pracy, prawa podatkowego i przepisów regulujących podejmowanie i wykonywanie działalności gospodarczej (38,89%),
- 2.2 sporządzać dokumenty związane z poszukiwaniem pracy i zatrudnieniem oraz podejmowaniem i wykonywaniem działalności gospodarczej (44,44%).

## Analiza wyników etapu praktycznego

Tabela 5. Podstawowe dane statystyczne wyników egzaminu - etap praktyczny

Liczba zdających	Średni wynik	Modalna	Najwyższy wynik	Najniższy wynik	Rozstęp	Odchylenie standardowe
13	58,8%	54,0%	82,0%	43,0%	39,0%	13,4%

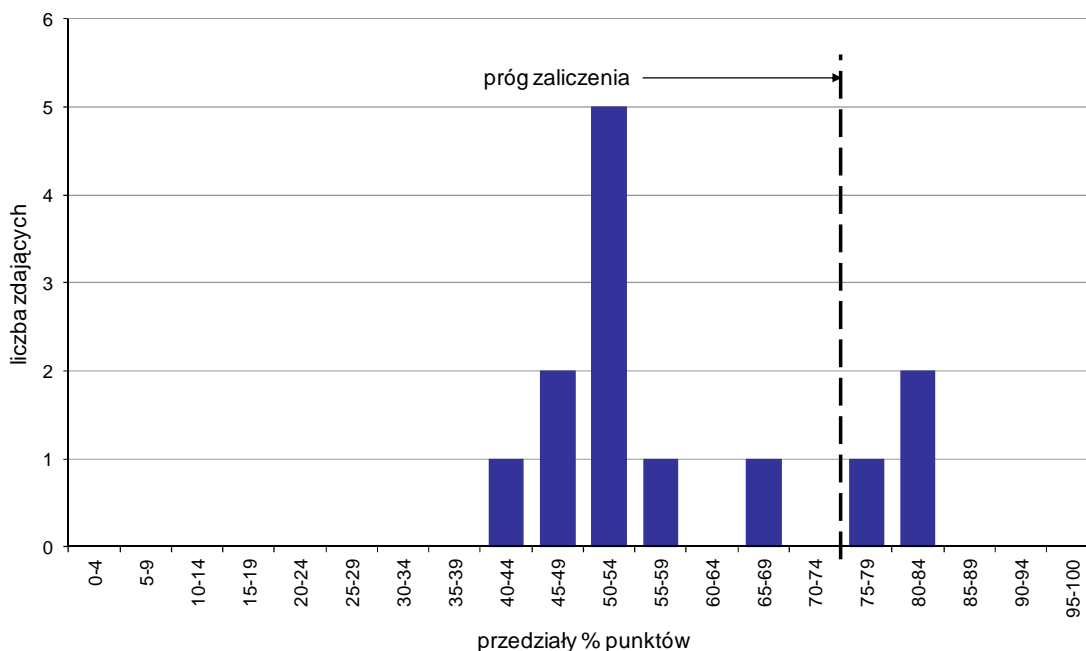

Wykres 7. Rozkład wyników etapu praktycznego

Absolwenci, którzy przystąpili do etapu praktycznego egzaminu zawodowego uzyskali średnio 58,8% punktów. Najczęściej powtarzał się wynik 54% punktów (Tabela 5).

Próg zaliczenia etapu praktycznego określony na poziomie co najmniej 75% punktów możliwych do uzyskania przekroczyło 3 absolwentów, co stanowi 23,08% zdających etap praktyczny. Najwyższy wynik - 82% punktów uzyskał 1 zdający, a najniższy 43% punktów - również 1 zdający (Wykres 7).

Prace egzaminacyjne sprawdzane i oceniane były przez zewnętrznych egzaminatorów zgodnie z ustalonymi centralnie kryteriami oceniania.

W pracy egzaminacyjnej ocenie podlegały:

- I Tytuł pracy egzaminacyjnej
- II Założenia do projektu realizacji prac
- III Wykaz prac wchodzących w skład przygotowania gabinetu i stanowisk pracy
- IV Wykaz niezbędnych do wykonania zadania
- V Informacje dotyczące przygotowania roztworu preparatu dezynfekcyjnego
- VI Opis czynności asystentki
- VII Informacja dla pacjentki - załącznik 7 w Karcie Pracy Egzaminacyjnej
- VIII Praca egzaminacyjna jako całość

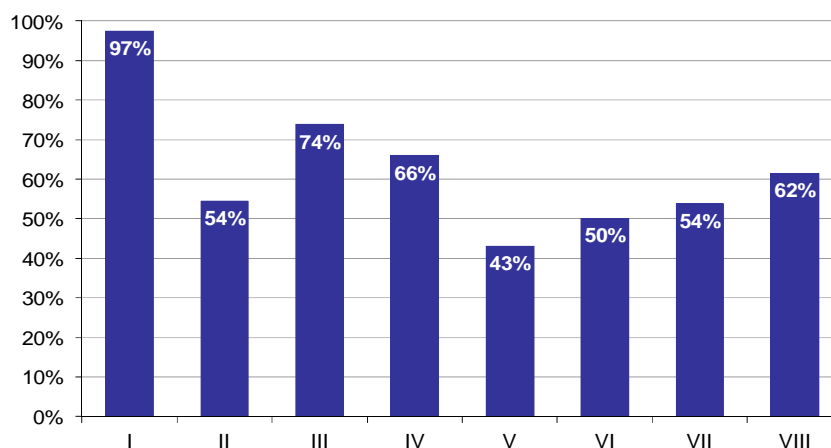

**Wykres 8. Poziom spełnienia wymagań egzaminacyjnych w poszczególnych elementach pracy egzaminacyjnej**

Absolwenci zdający etap praktyczny egzaminu najlepiej radzili sobie z opracowaniem następujących elementów pracy egzaminacyjnej:

- I Tytuł pracy egzaminacyjnej (97,44%),
- III Wykaz prac wchodzących w skład przygotowania gabinetu i stanowisk pracy (73,85%).

Najtrudniejsze okazały się dla nich elementy:

- V Informacje dotyczące przygotowania roztworu preparatu dezynfekcyjnego (43,08%),
- VI Opis czynności asystentki (50,12%).



# HIGIENISTKA STOMATOLOGICZNA 322[03]

Do egzaminu zgłoszonych zostało: 135

Przystąpiło łącznie: 134

ETAP PISEMNY		ETAP PRAKTYCZNY		DYPLOM * POTWIERDZAJĄCY KWALIFIKACJE ZAWODOWE
przystąpiło	zdało	przystąpiło	zdało	otrzymało
132	129 97,7%	133	129 97,0%	127 96,9%

Tabela 1. Wyniki egzaminu potwierdzającego kwalifikacje zawodowe z podziałem na typy szkół

Typ szkoły	Etap pisemny			Etap praktyczny			Dyplom *	
	Przystąpiło	Zdało	Zdało %	Przystąpiło	Zdało	Zdało %	Otrzymało	Otrzymało %
Technikum	0			0				
Szkoła Policealna	132	129	97,7%	133	129	97,0%	127	96,9%
Technikum Uzupełniające	0			0				

Tabela 2. Wyniki egzaminu potwierdzającego kwalifikacje zawodowe z podziałem na szkoły publiczne i niepubliczne

Typ szkoły	Etap pisemny			Etap praktyczny			Dyplom *	
	Przystąpiło	Zdało	Zdało %	Przystąpiło	Zdało	Zdało %	Otrzymało	Otrzymało %
Publiczna	32	31	96,9%	33	31	93,9%	30	93,8%
Niepubliczna	100	98	98,0%	100	98	98,0%	97	98,0%

\* dotyczy zdających, którzy przystąpili do obu etapów egzaminu

## Analiza wyników części I etapu pisemnego

Tabela 3. Podstawowe dane statystyczne wyników egzaminu - część I etapu pisemnego

Liczba zdających	Średnia łatwość zadań	Średni wynik	Modalna	Najwyższy wynik	Najniższy wynik	Rozstęp	Odchylenie standardowe
132	0,8	40,3	43, 46	49 (98%)	17 (34%)	32	6,6

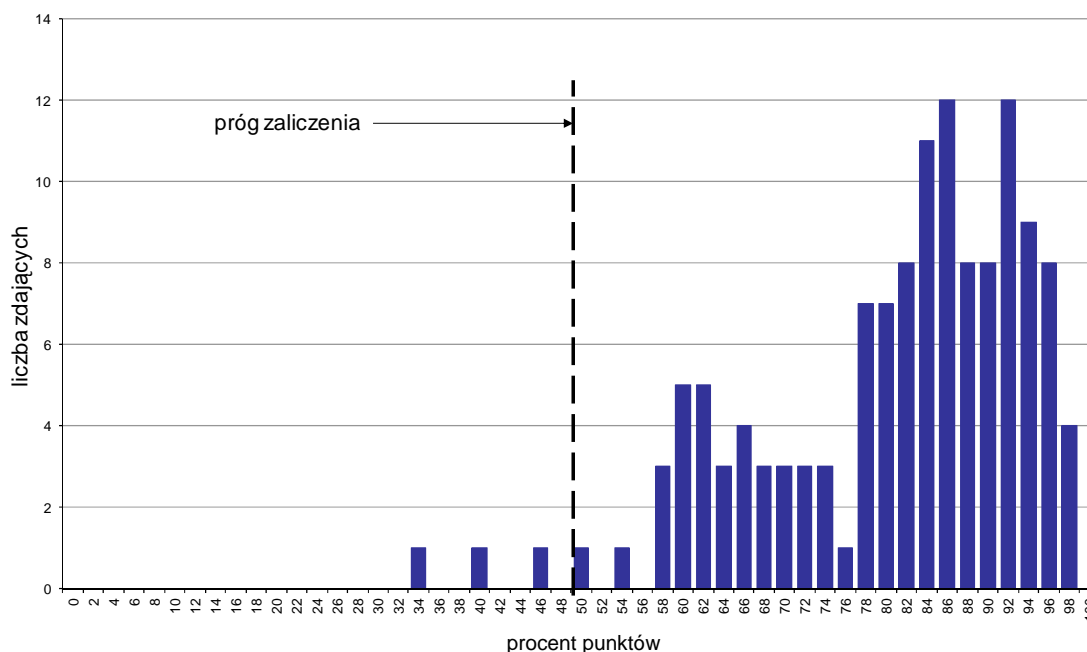

Wykres 1. Rozkład wyników części I etapu pisemnego

W części I etapu pisemnego zdający uzyskiwali przeciętnie 40,3 punktów, rozwiązując poprawnie średnio 80,6% zadań testowych. Najczęściej powtarzał się wynik 43 oraz 46 punktów (Tabela 3).

Próg zaliczenia na poziomie co najmniej 50%, wynoszący 25 punktów dla części I etapu pisemnego, przekroczyło 129 osób czyli 97,73% zdających. Najwyższy wynik - 49 punktów (98%) uzyskało 4 zdających, a najniższy 17 punktów (34%) - 1 zdający (Wykres 1).

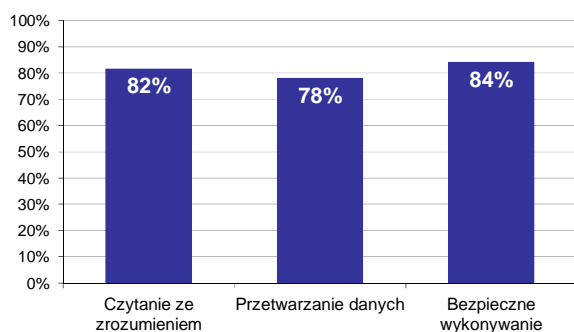

Wykres 2. Poziom spełnienia wymagań egzaminacyjnych w obszarach

Absolwenci zdający część I etapu pisemnego najlepiej opanowali wiedzę i umiejętności z obszaru bezpieczne wykonywanie zadań zawodowych. Rozwiązali poprawnie w tym obszarze średnio 84% zadań.

Nieco gorzej zdający rozwiązywali zadania z obszaru czytanie ze zrozumieniem, w którym średni poziom spełnienia wymagań egzaminacyjnych wyniósł 82%.

Najslabiej zdający radzili sobie z zadaniami z obszaru przetwarzanie danych liczbowych i operacyjnych. Zdający rozwiązali w tym obszarze średnio 78% zadań.

Wykres 3 ilustruje stopień opanowania przez absolwentów poszczególnych wymagań egzaminacyjnych dla zawodu *higienistka stomatologiczna* w części I etapu pisemnego.

**Umiejętności:**

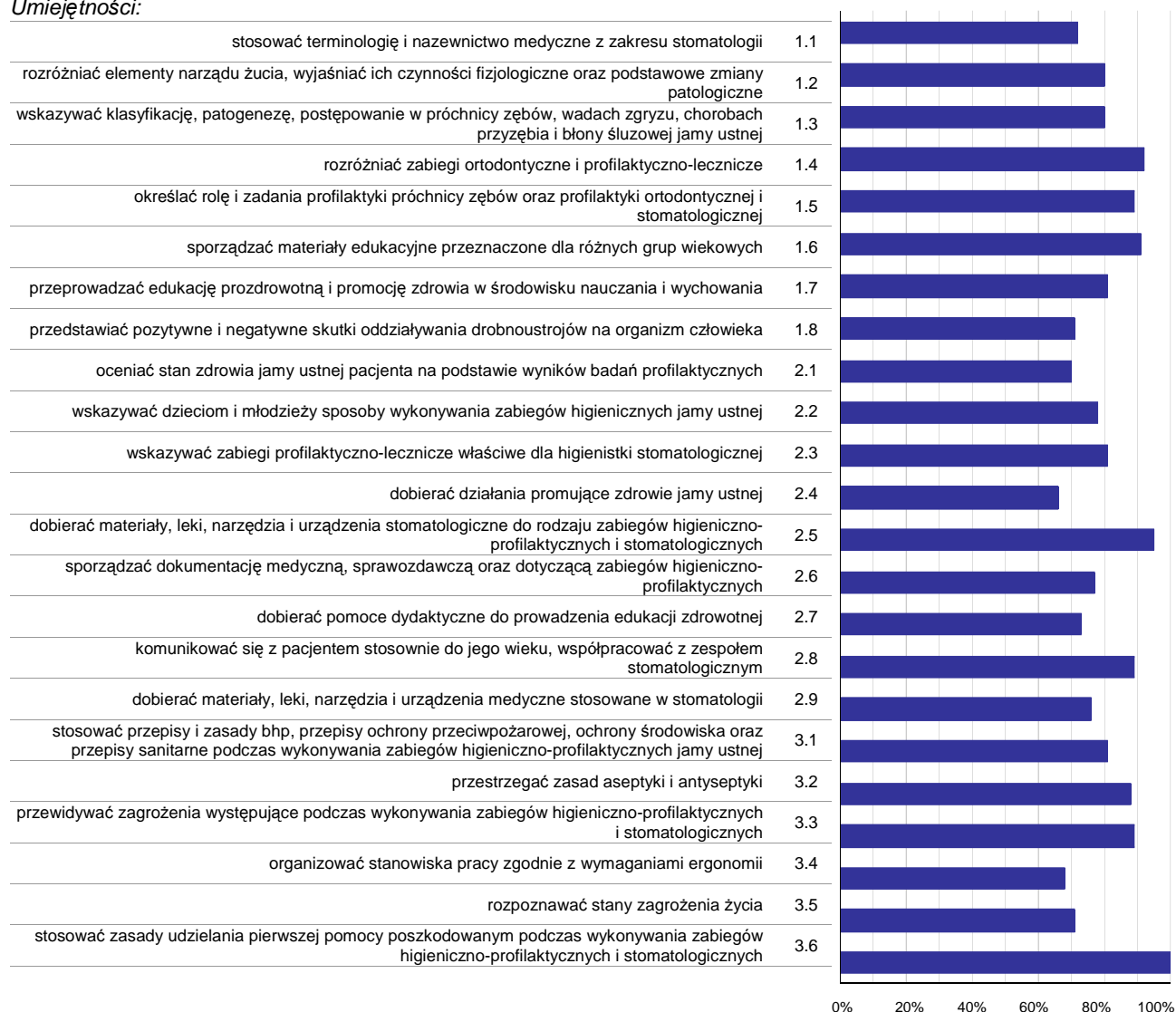

**Wykres 3. Poziom opanowania umiejętności określonych w standardzie wymagań egzaminacyjnych**

Zdający część I etapu pisemnego egzaminu najlepiej opanowali umiejętności:

- 3.6 stosować zasady udzielania pierwszej pomocy poszkodowanym podczas wykonywania zabiegów higieniczno-profilaktycznych i stomatologicznych (100%),
- 2.5 dobierać materiały, leki, narzędzia i urządzenia stomatologiczne do rodzaju zabiegów higieniczno-profilaktycznych i stomatologicznych (94,7%),
- 1.4 rozróżniać zabiegi ortodontyczne i profilaktyczno-lecznicze (92,42%).

Najwięcej trudności sprawiły absolwentom zadania sprawdzające opanowanie umiejętności:

- 2.4 dobierać działania promujące zdrowie jamy ustnej (65,53%),
- 3.4 organizować stanowiska pracy zgodnie z wymaganiami ergonomii (68,18%),
- 2.1 oceniać stan zdrowia jamy ustnej pacjenta na podstawie wyników badań profilaktycznych (70,08%).

## Analiza wyników części II etapu pisemnego

Tabela 4. Podstawowe dane statystyczne wyników egzaminu - część II etapu pisemnego

Liczba zdających	Średnia łatwość zadań	Średni wynik	Modalna	Najwyższy wynik	Najniższy wynik	Rozstęp	Odchylenie standardowe
132	0,8	15,2	17	19 (95%)	5 (25%)	14	2,6

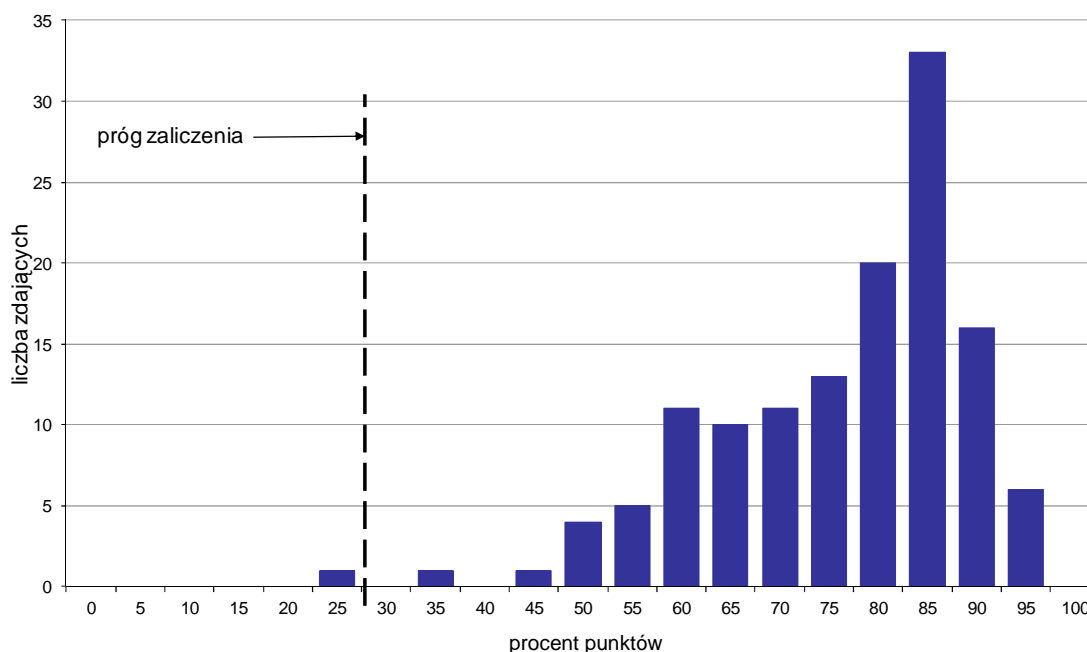

Wykres 4. Rozkład wyników części II etapu pisemnego

W części II etapu pisemnego zdający uzyskiwali przeciętnie 15,2 punktów, rozwiązując poprawnie średnio 76% zadań testowych. Najczęściej powtarzał się wynik 17 punktów (Tabela 4).

Próg zaliczenia na poziomie co najmniej 30%, wynoszący 6 punktów dla części II etapu pisemnego, przekroczyło 131 osób czyli 99,24% zdających. Najwyższy wynik - 19 punktów (95%) uzyskało 6 zdających, a najniższy 5 punktów (25%) - 1 zdający (Wykres 4).

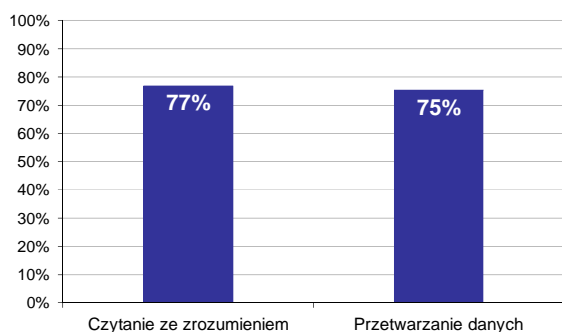

Wykres 5. Poziom spełnienia wymagań egzaminacyjnych w obszarach

Absolwenci zdający część II etapu pisemnego najlepiej opanowali wiedzę i umiejętności z obszaru czytanie ze zrozumieniem. Rozwiązali poprawnie w tym obszarze średnio 77% zadań.

Nieco więcej problemów zdający mieli z zadaniami z obszaru przetwarzanie danych liczbowych i operacyjnych, w którym średni poziom spełnienia wymagań egzaminacyjnych wyniósł 75%.

Poniższy wykres obrazuje, w jakim stopniu absolwenci zdający część II etapu pisemnego spełnili wymagania określone w standardzie wymagań egzaminacyjnych.

**Umiejętności:**

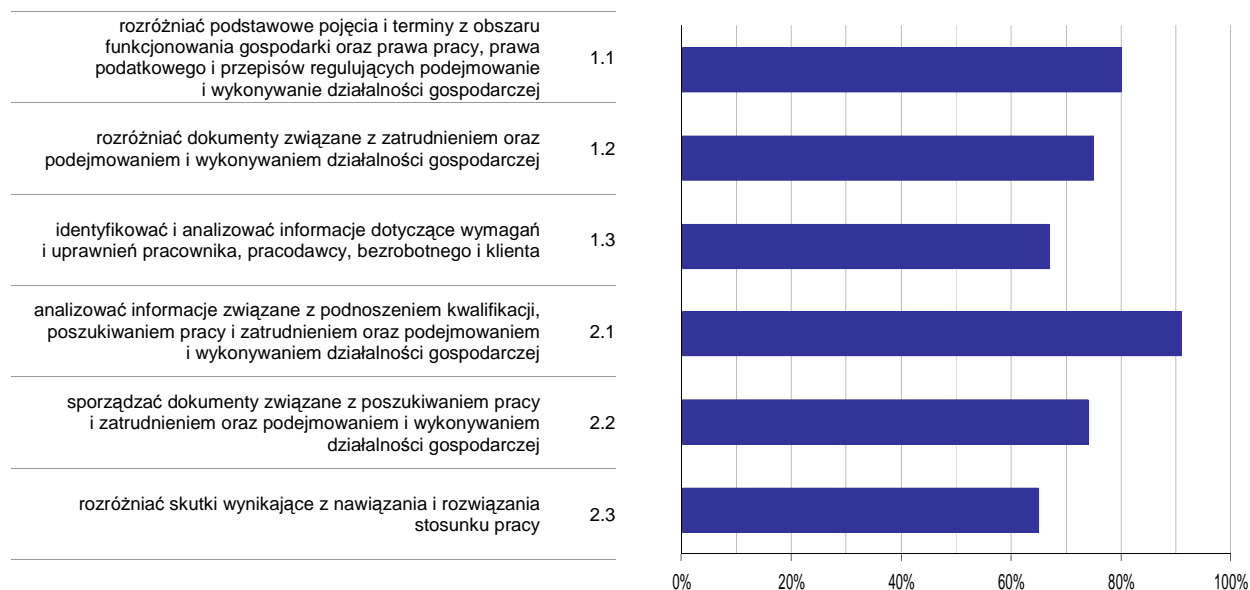

**Wykres 6. Poziom opanowania umiejętności określonych w standardzie wymagań egzaminacyjnych**

Zdający część II etapu pisemnego egzaminu najlepiej opanowali umiejętności:

- 2.1 analizować informacje związane z podnoszeniem kwalifikacji, poszukiwaniem pracy i zatrudnieniem oraz podejmowaniem i wykonywaniem działalności gospodarczej (90,66%),
- 1.1 rozróżniać podstawowe pojęcia i terminy z obszaru funkcjonowania gospodarki oraz prawa pracy, prawa podatkowego i przepisów regulujących podejmowanie i wykonywanie działalności gospodarczej (79,55%).

Najwięcej trudności sprawiły absolwentom zadania sprawdzające opanowanie umiejętności:

- 2.3 rozróżniać skutki wynikające z nawiązania i rozwiązania stosunku pracy (64,96%),
- 1.3 identyfikować i analizować informacje dotyczące wymagań i uprawnień pracownika, pracodawcy, bezrobotnego i klienta (66,67%).

## Analiza wyników etapu praktycznego

Tabela 5. Podstawowe dane statystyczne wyników egzaminu - etap praktyczny

Liczba zdających	Średni wynik	Modalna	Najwyższy wynik	Najniższy wynik	Rozstęp	Odchylenie standardowe
133	83,8%	83,0%	95,0%	59,0%	36,0%	6,5%

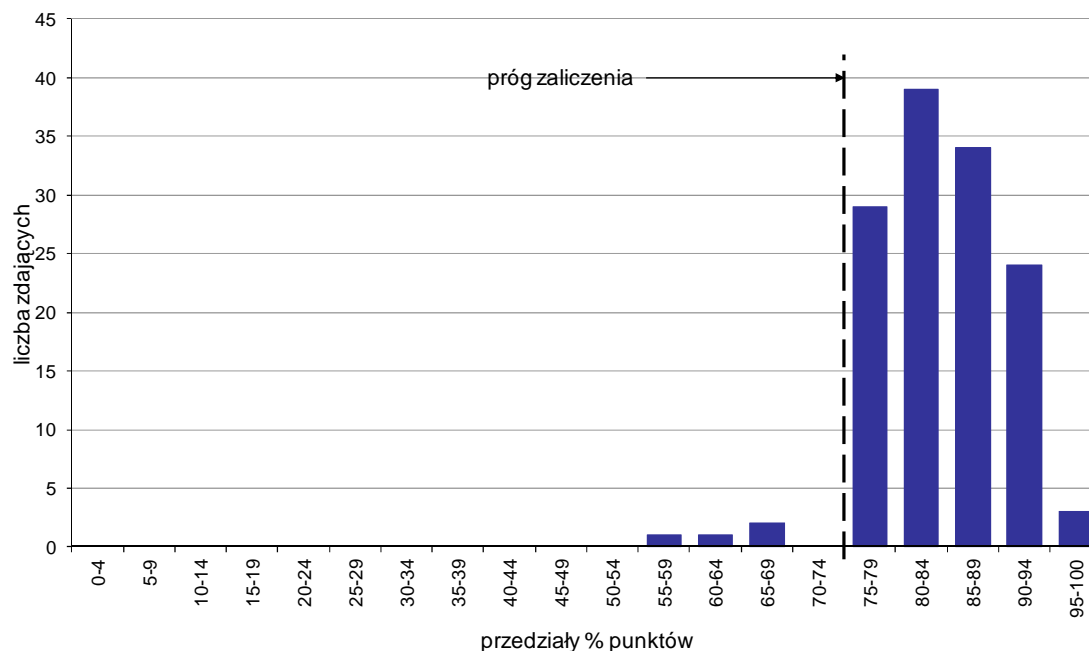

Wykres 7. Rozkład wyników etapu praktycznego

Absolwenci, którzy przystąpili do etapu praktycznego egzaminu zawodowego uzyskali średnio 83,8% punktów. Najczęściej powtarzał się wynik 83% punktów (Tabela 5).

Próg zaliczenia etapu praktycznego określony na poziomie co najmniej 75% punktów możliwych do uzyskania przekroczyło 129 absolwentów, co stanowi 96,99% zdających etap praktyczny. Najwyższy wynik - 95% punktów uzyskało 3 zdających, a najniższy 59% punktów - 1 zdający (Wykres 7).

Prace egzaminacyjne sprawdzane i oceniane były przez zewnętrznych egzaminatorów zgodnie z ustalonymi centralnie kryteriami oceniania.

W pracy egzaminacyjnej ocenie podlegały:

- I Tytuł pracy egzaminacyjnej
- II Założenia do projektu realizacji prac
- III Wykaz czynności związanych
- IV Opis czynności związanych
- V Wykaz sprzętu, narzędzi, materiałów oraz środków ochrony indywidualnej i środków dezynfekcyjnych niezbędnych do przeprowadzenia zabiegu i uporządkowania stanowiska pracy
- VI Wypełniona dokumentacja medyczna
- VII Opis dwóch wybranych dla pacjentki ćwiczeń usprawniających funkcję oddychania z uwzględnieniem warunków ich wykonywania
- VIII Praca egzaminacyjna jako całość

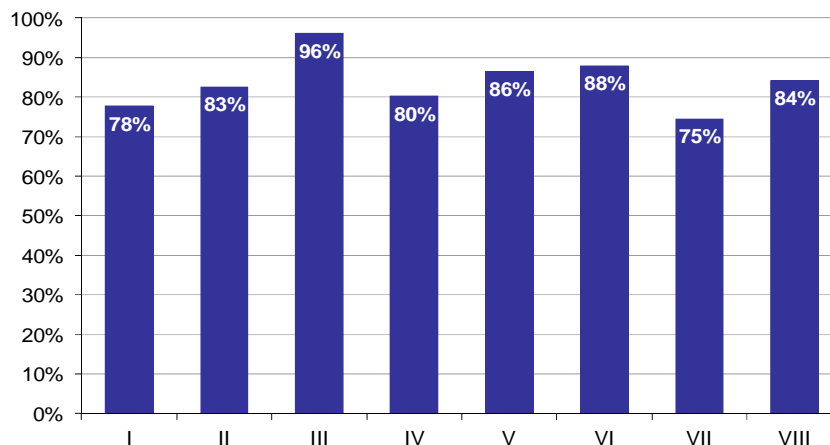

**Wykres 8. Poziom spełnienia wymagań egzaminacyjnych w poszczególnych elementach pracy egzaminacyjnej**

Absolwenci zdający etap praktyczny egzaminu najlepiej radzili sobie z opracowaniem następujących elementów pracy egzaminacyjnej:

- III Wykaz czynności związanych (96,1%),
- VI Wypełniona dokumentacja medyczna (87,88%).

Najtrudniejsze okazały się dla nich elementy:

- VII Opis dwóch wybranych dla pacjentki ćwiczeń usprawniających funkcję oddychania z uwzględnieniem warunków ich wykonywania (74,5%),
- I Tytuł pracy egzaminacyjnej (77,69%).

# RATOWNIK MEDYCZNY 322[06]

Do egzaminu zgłoszonych zostało: **145**

Przystąpiło łącznie: **134**

ETAP PISEMNY		ETAP PRAKTYCZNY		DYPLOM * POTWIERDZAJĄCY KWALIFIKACJE ZAWODOWE
przystąpiło	zdało	przystąpiło	zdało	otrzymało
109	108	134	89	75
	99,1%		66,4%	68,8%

Tabela 1. Wyniki egzaminu potwierdzającego kwalifikacje zawodowe z podziałem na typy szkół

Typ szkoły	Etap pisemny			Etap praktyczny			Dyplom *	
	Przystąpiło	Zdało	Zdało %	Przystąpiło	Zdało	Zdało %	Otrzymało	Otrzymało %
Technikum	0			0				
Szkoła Policealna	109	108	99,1%	134	89	66,4%	75	68,8%
Technikum Uzupełniające	0			0				

Tabela 2. Wyniki egzaminu potwierdzającego kwalifikacje zawodowe z podziałem na szkoły publiczne i niepubliczne

Typ szkoły	Etap pisemny			Etap praktyczny			Dyplom *	
	Przystąpiło	Zdało	Zdało %	Przystąpiło	Zdało	Zdało %	Otrzymało	Otrzymało %
Publiczna	84	83	98,8%	100	63	63,0%	55	65,5%
Niepubliczna	25	25	100,0%	34	26	76,5%	20	80,0%

\* dotyczy zdających, którzy przystąpili do obu etapów egzaminu



## Analiza wyników części I etapu pisemnego

Tabela 3. Podstawowe dane statystyczne wyników egzaminu - część I etapu pisemnego

Liczba zdających	Średnia łatwość zadań	Średni wynik	Modalna	Najwyższy wynik	Najniższy wynik	Rozstęp	Odchylenie standardowe
109	0,7	37,1	37, 38	48 (96%)	24 (48%)	24	4,5

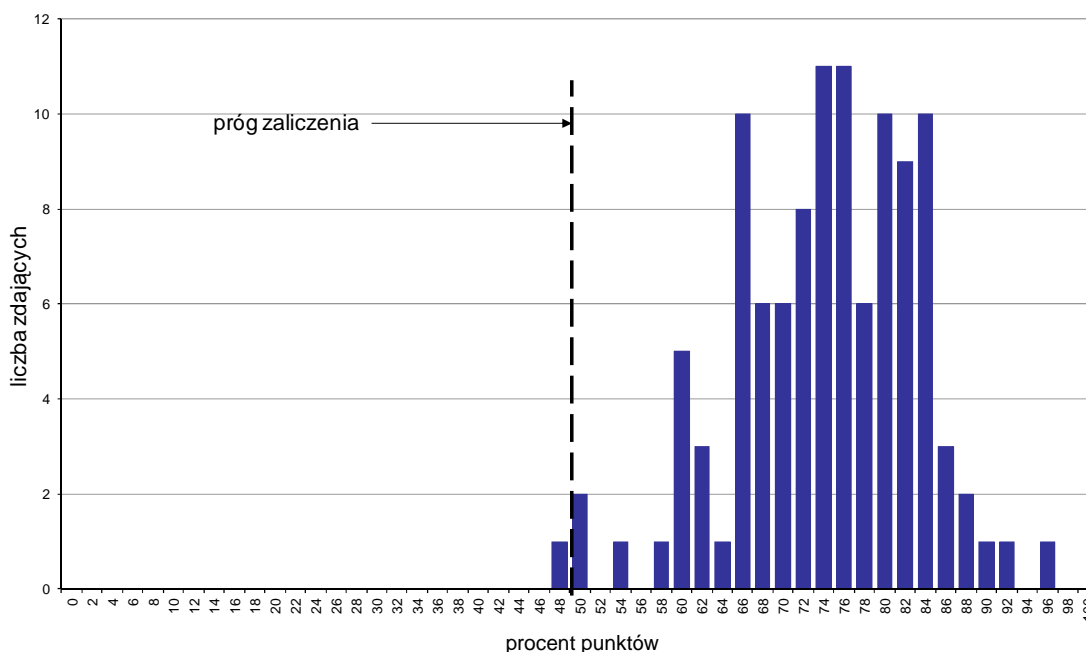

Wykres 1. Rozkład wyników części I etapu pisemnego

W części I etapu pisemnego zdający uzyskiwali przeciętnie 37,1 punktów, rozwiązując poprawnie średnio 74,2% zadań testowych. Najczęściej powtarzał się wynik 37 oraz 38 punktów (Tabela 3).

Próg zaliczenia na poziomie co najmniej 50%, wynoszący 25 punktów dla części I etapu pisemnego, przekroczyło 108 osób czyli 99,08% zdających. Najwyższy wynik - 48 punktów (96%) uzyskał 1 zdający, a najniższy 24 punkty (48%) - również 1 zdający (Wykres 1).

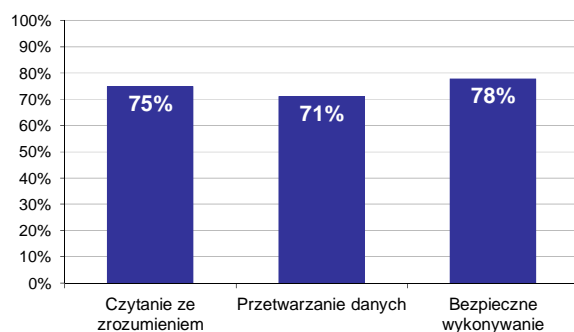

Wykres 2. Poziom spełnienia wymagań egzaminacyjnych w obszarach

Absolwenci zdający część I etapu pisemnego najlepiej opanowali wiedzę i umiejętności z obszaru bezpieczne wykonywanie zadań zawodowych. Rozwiązali poprawnie w tym obszarze średnio 78% zadań.

Nieco gorzej zdający rozwiązywali zadania z obszaru czytanie ze zrozumieniem, w którym średni poziom spełnienia wymagań egzaminacyjnych wyniósł 75%.

Najstabilniej zdający radzili sobie z zadaniami z obszaru przetwarzanie danych liczbowych i operacyjnych. Zdający rozwiązali w tym obszarze średnio 71% zadań.

Wykres 3 ilustruje stopień opanowania przez absolwentów poszczególnych wymagań egzaminacyjnych dla zawodu *ratownik medyczny* w części I etapu pisemnego.

**Umiejętności:**

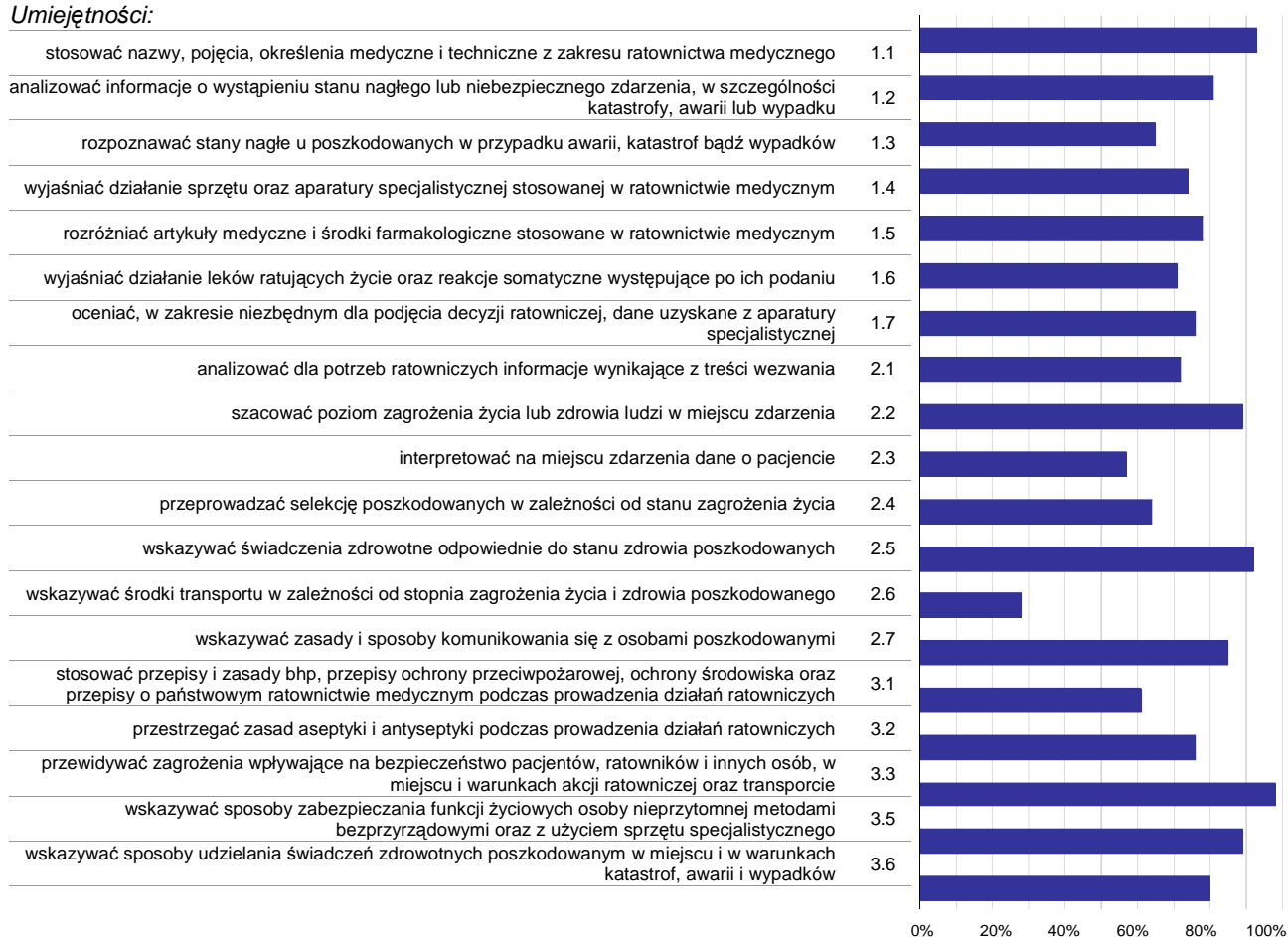

**Wykres 3. Poziom opanowania umiejętności określonych w standardzie wymagań egzaminacyjnych**

Zdający część I etapu pisemnego egzaminu najlepiej opanowali umiejętności:

- 3.3 przewidywać zagrożenia wpływające na bezpieczeństwo pacjentów, ratowników i innych osób, w miejscu i warunkach akcji ratowniczej oraz transporcie (98,17%),
- 1.1 stosować nazwy, pojęcia, określenia medyczne i techniczne z zakresu ratownictwa medycznego (93,12%),
- 2.5 wskazywać świadczenia zdrowotne odpowiednie do stanu zdrowia poszkodowanych (92,35%).

Najwięcej trudności sprawiły absolwentom zadania sprawdzające opanowanie umiejętności:

- 2.6 wskazywać środki transportu w zależności od stopnia zagrożenia życia i zdrowia poszkodowanego (27,52%),
- 2.3 interpretować na miejscu zdarzenia dane o pacjencie (56,88%),
- 3.1 stosować przepisy i zasady bhp, przepisy ochrony przeciwpożarowej, ochrony środowiska oraz przepisy o państwowym ratownictwie medycznym podczas prowadzenia działań ratowniczych (61,01%).

## Analiza wyników części II etapu pisemnego

Tabela 4. Podstawowe dane statystyczne wyników egzaminu - część II etapu pisemnego

Liczba zdających	Średnia łatwość zadań	Średni wynik	Modalna	Najwyższy wynik	Najniższy wynik	Rozstęp	Odchylenie standardowe
109	0,7	13,2	12	20 (100%)	6 (30%)	14	2,6

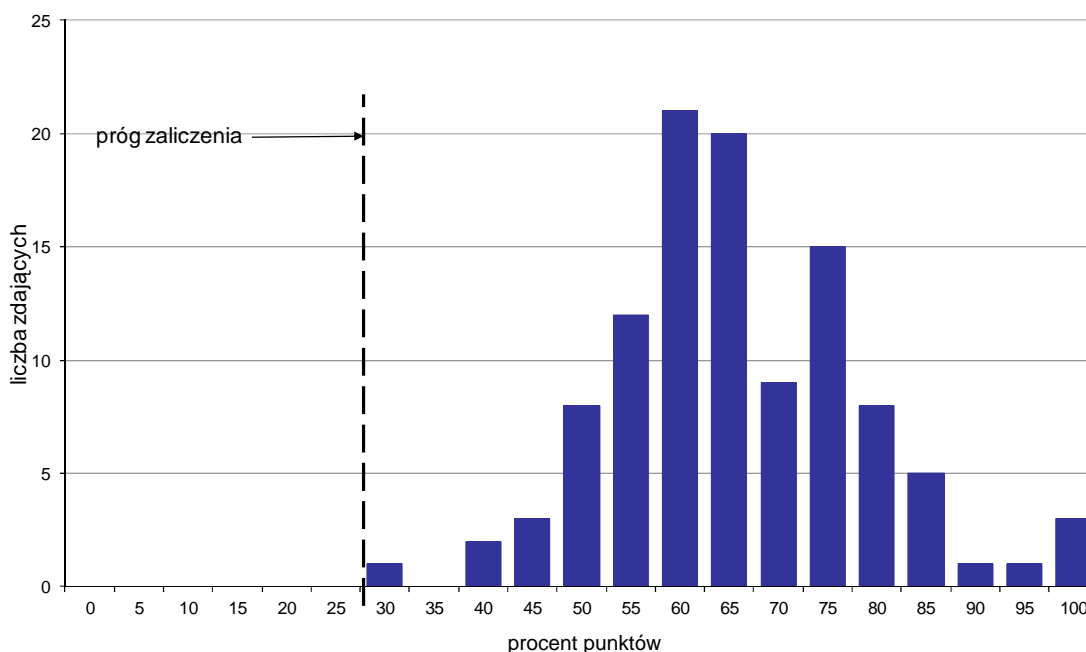

Wykres 4. Rozkład wyników części II etapu pisemnego

W części II etapu pisemnego zdający uzyskiwali przeciętnie 13,2 punktów, rozwiązując poprawnie średnio 66% zadań testowych. Najczęściej powtarzał się wynik 12 punktów (Tabela 4).

Próg zaliczenia na poziomie co najmniej 30%, wynoszący 6 punktów dla części II etapu pisemnego, przekroczyło 109 osób czyli 100% zdających. Najwyższy wynik - 20 punktów (100%) uzyskało 3 zdających, a najniższy 6 punktów (30%) - 1 zdający (Wykres 4).

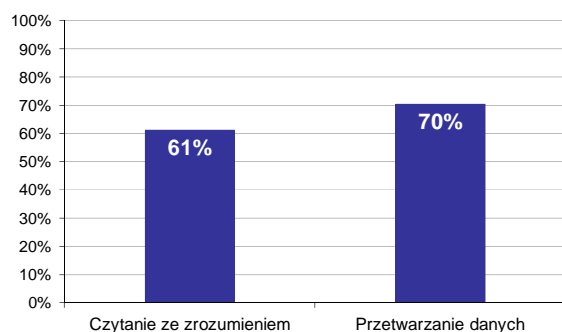

Wykres 5. Poziom spełnienia wymagań egzaminacyjnych w obszarach

Absolwenci zdający część II etapu pisemnego najlepiej opanowali wiedzę i umiejętności z obszaru przetwarzanie danych liczbowych i operacyjnych. Rozwiązali poprawnie w tym obszarze średnio 70% zadań.

Nieco więcej problemów zdający mieli z zadaniami z obszaru czytanie ze zrozumieniem, w którym średni poziom spełnienia wymagań egzaminacyjnych wyniósł 61%.

Poniższy wykres obrazuje, w jakim stopniu absolwenci zdający część II etapu pisemnego spełnili wymagania określone w standardzie wymagań egzaminacyjnych.

**Umiejętności:**

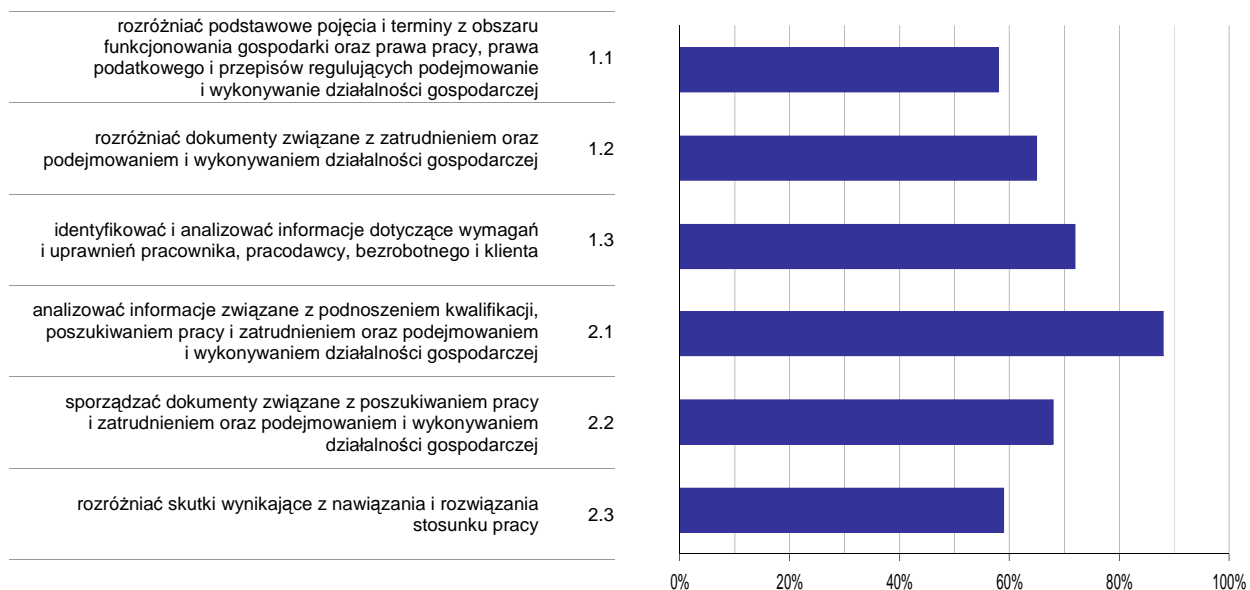

**Wykres 6. Poziom opisanowania umiejętności określonych w standardzie wymagań egzaminacyjnych**

Zdający część II etapu pisemnego egzaminu najlepiej opanowali umiejętności:

- 2.1 analizować informacje związane z podnoszeniem kwalifikacji, poszukiwaniem pracy i zatrudnieniem oraz podejmowaniem i wykonywaniem działalności gospodarczej (88,07%),
- 1.3 identyfikować i analizować informacje dotyczące wymagań i uprawnień pracownika, pracodawcy, bezrobotnego i klienta (72,48%).

Najwięcej trudności sprawiły absolwentom zadania sprawdzające opisanowanie umiejętności:

- 1.1 rozdzielić podstawowe pojęcia i terminy z obszaru funkcjonowania gospodarki oraz prawa pracy, prawa podatkowego i przepisów regulujących podejmowanie i wykonywanie działalności gospodarczej (57,65%),
- 2.3 rozdzielić skutki wynikające z nawiązania i rozwiązania stosunku pracy (59,17%).

## Analiza wyników etapu praktycznego

Tabela 5. Podstawowe dane statystyczne wyników egzaminu - etap praktyczny

Liczba zdających	Średni wynik	Modalna	Najwyższy wynik	Najniższy wynik	Rozstęp	Odchylenie standardowe
134	74,9%	75,0%	97,0%	39,0%	58,0%	12,2%

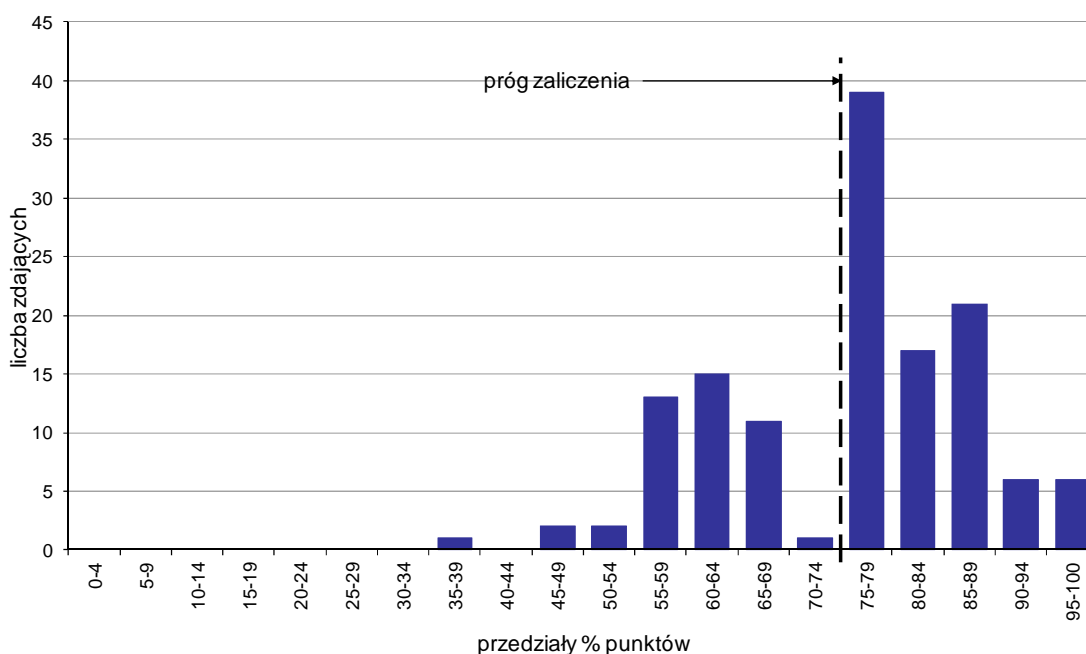

Wykres 7. Rozkład wyników etapu praktycznego

Absolwenci, którzy przystąpili do etapu praktycznego egzaminu zawodowego uzyskali średnio 74,9% punktów. Najczęściej powtarzał się wynik 75% punktów (Tabela 5).

Próg zaliczenia etapu praktycznego określony na poziomie co najmniej 75% punktów możliwych do uzyskania przekroczyło 89 absolwentów, co stanowi 66,42% zdających etap praktyczny. Najwyższy wynik - 97% punktów uzyskał 1 zdający, a najniższy 39% punktów - również 1 zdający (Wykres 7).

Prace egzaminacyjne sprawdzane i oceniane były przez zewnętrznych egzaminatorów zgodnie z ustalonymi centralnie kryteriami oceniania.

W pracy egzaminacyjnej ocenie podlegały:

- I Tytuł pracy egzaminacyjnej
- II Założenia do projektu realizacji prac
- III Diagnoza ratownicza poszkodowanego
- IV Plan działań ratowniczych związanych z udzielaniem pomocy medycznej poszkodowanym i przygotowaniem ich do transportu
- V Wykazy sprzętu i środków farmakologicznych
- VI Karta medycznych czynności ratunkowych
- VII Wykonanie zabiegu
- VIII Praca egzaminacyjna jako całość

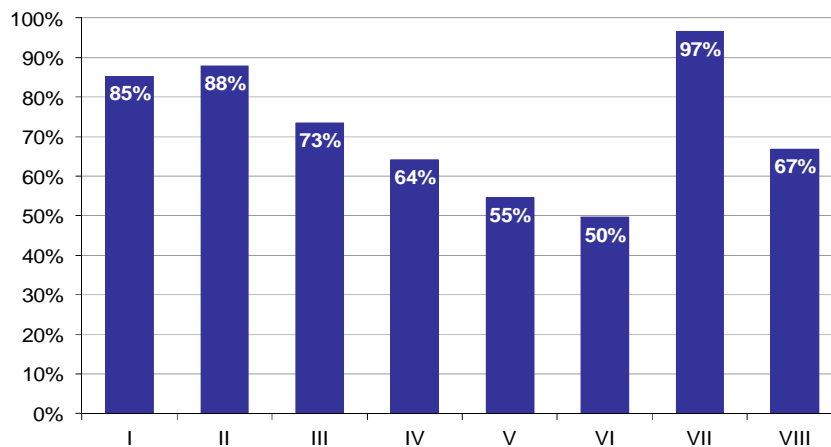

**Wykres 8. Poziom spełnienia wymagań egzaminacyjnych w poszczególnych elementach pracy egzaminacyjnej**

Absolwenci zdający etap praktyczny egzaminu najlepiej radzili sobie z opracowaniem następujących elementów pracy egzaminacyjnej:

- VII Wykonanie zabiegu (96,62%),
- II Założenia do projektu realizacji prac (87,99%).

Najtrudniejsze okazały się dla nich elementy:

- VI Karta medycznych czynności ratunkowych (49,63%),
- V Wykazy sprzętu i środków farmakologicznych (54,62%).

## TECHNIK FARMACEUTYCZNY 322[10]

Do egzaminu zgłoszonych zostało: 465

Przystąpiło łącznie: 451

ETAP PISEMNY		ETAP PRAKTYCZNY		DYPLOM * POTWIERDZAJĄCY KWALIFIKACJE ZAWODOWE
przystąpiło	zdało	przystąpiło	zdało	otrzymało
354	333	450	376	300
	94,1%		83,6%	85,0%

Tabela 1. Wyniki egzaminu potwierdzającego kwalifikacje zawodowe z podziałem na typy szkół

Typ szkoły	Etap pisemny			Etap praktyczny			Dyplom *	
	Przystąpiło	Zdało	Zdało %	Przystąpiło	Zdało	Zdało %	Otrzymało	Otrzymało %
Technikum	0			0				
Szkoła Policealna	354	333	94,1%	450	376	83,6%	300	85,0%
Technikum Uzupełniające	0			0				

Tabela 2. Wyniki egzaminu potwierdzającego kwalifikacje zawodowe z podziałem na szkoły publiczne i niepubliczne

Typ szkoły	Etap pisemny			Etap praktyczny			Dyplom *	
	Przystąpiło	Zdało	Zdało %	Przystąpiło	Zdało	Zdało %	Otrzymało	Otrzymało %
Publiczna	129	115	89,1%	164	134	81,7%	103	80,5%
Niepubliczna	225	218	96,9%	286	242	84,6%	197	87,6%

\* dotyczy zdających, którzy przystąpili do obu etapów egzaminu

## Analiza wyników części I etapu pisemnego

Tabela 3. Podstawowe dane statystyczne wyników egzaminu - część I etapu pisemnego

Liczba zdających	Średnia łatwość zadań	Średni wynik	Modalna	Najwyższy wynik	Najniższy wynik	Rozstęp	Odchylenie standardowe
354	0,7	36,7	49	50 (100%)	16 (32%)	34	7,9

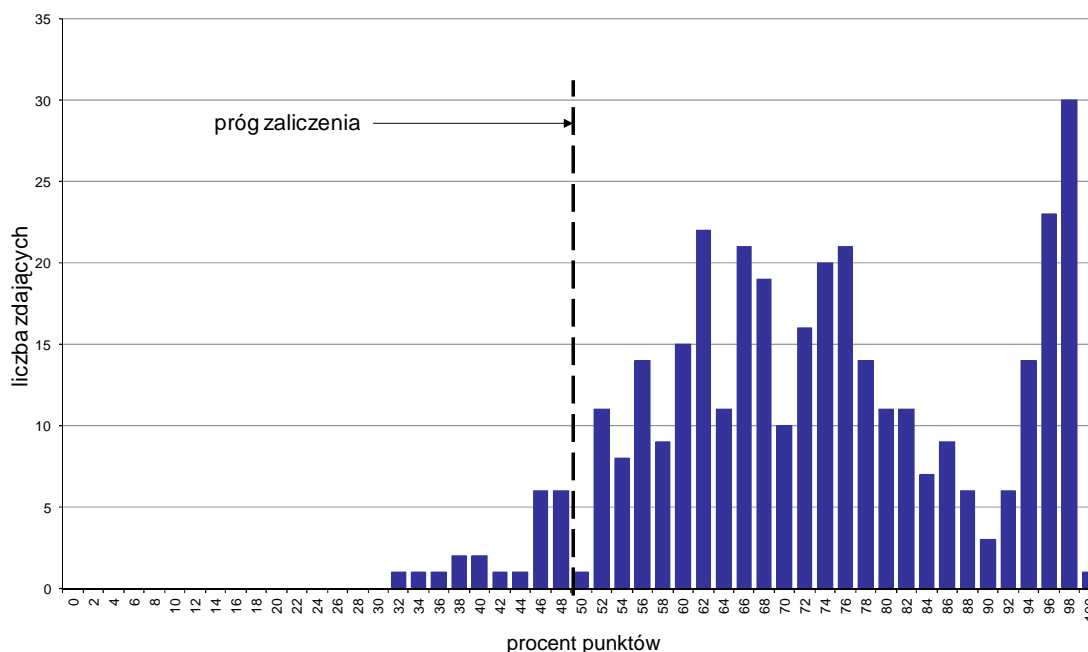

Wykres 1. Rozkład wyników części I etapu pisemnego

W części I etapu pisemnego zdający uzyskiwali przeciętnie 36,7 punktów, rozwiązując poprawnie średnio 73,4% zadań testowych. Najczęściej powtarzał się wynik 49 punktów (Tabela 3).

Próg zaliczenia na poziomie co najmniej 50%, wynoszący 25 punktów dla części I etapu pisemnego, przekroczyły 333 osoby czyli 94,07% zdających. Najwyższy wynik - 50 punktów (100%) uzyskał 1 zdający, a najniższy 16 punktów (32%) - również 1 zdający (Wykres 1).

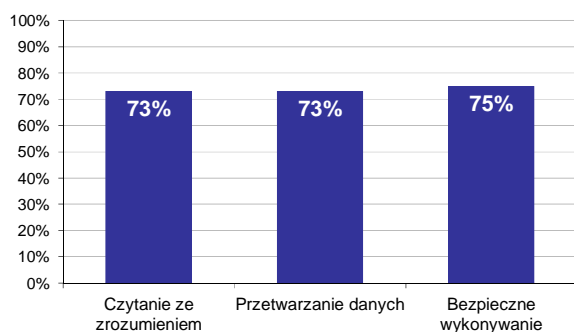

Wykres 2. Poziom spełnienia wymagań egzaminacyjnych w obszarach

Absolwenci zdający część I etapu pisemnego najlepiej opanowali wiedzę i umiejętności z obszaru bezpieczne wykonywanie zadań zawodowych. Rozwiązali poprawnie w tym obszarze średnio 75% zadań.

Nieco gorzej zdający poradzili sobie z zadaniami z pozostałych dwóch obszarów (czytanie ze zrozumieniem oraz przetwarzanie danych liczbowych i operacyjnych), w których średni poziom spełnienia wymagań egzaminacyjnych wyniósł 73%.



Wykres 3 ilustruje stopień opanowania przez absolwentów poszczególnych wymagań egzaminacyjnych dla zawodu *technik farmaceutyczny* w części I etapu pisemnego.

**Umiejętności:**

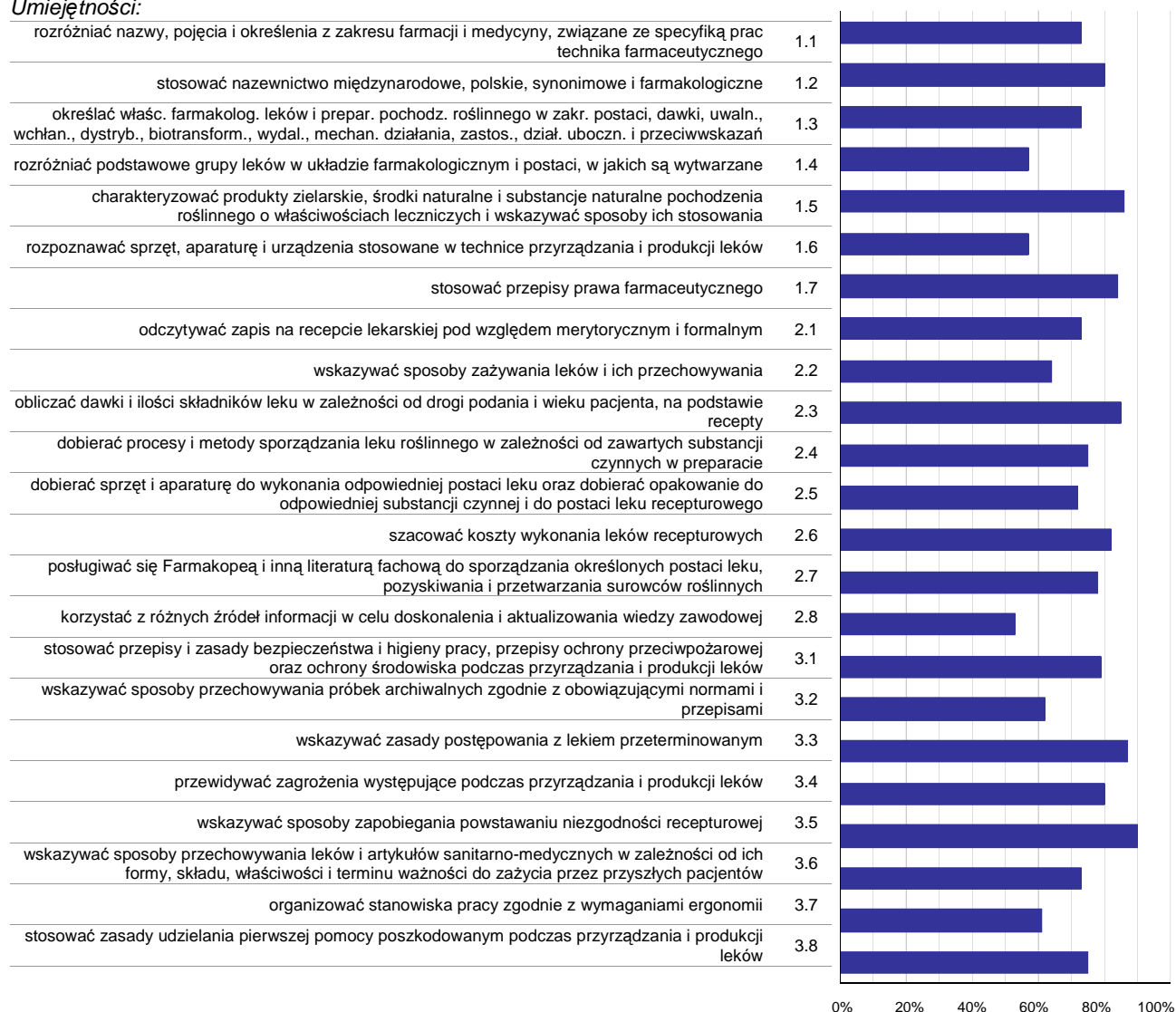

**Wykres 3. Poziom opanowania umiejętności określonych w standardzie wymagań egzaminacyjnych**

Zdający część I etapu pisemnego egzaminu najlepiej opanowali umiejętności:

- 3.5 wskazywać sposoby zapobiegania powstawaniu niezgodności recepturowej (89,55%),
- 3.3 wskazywać zasady postępowania z lekiem przeterminowanym (87,29%),
- 1.5 charakteryzować produkty zielarskie, środki naturalne i substancje naturalne pochodzenia roślinnego o właściwościach leczniczych i wskazywać sposoby ich stosowania (85,69%).

Najwięcej trudności sprawiły absolwentom zadania sprawdzające opanowanie umiejętności:

- 2.8 korzystać z różnych źródeł informacji w celu doskonalenia i aktualizowania wiedzy zawodowej (52,54%),
- 1.4 rozdzielić podstawowe grupy leków w układzie farmakologicznym i postaci, w jakich są wytwarzane (57,42%),
- 1.6 rozpoznawać sprzęt, aparaturę i urządzenia stosowane w technice przyrządzania i produkcji leków (57,49%).

## Analiza wyników części II etapu pisemnego

Tabela 4. Podstawowe dane statystyczne wyników egzaminu - część II etapu pisemnego

Liczba zdających	Średnia łatwość zadań	Średni wynik	Modalna	Najwyższy wynik	Najniższy wynik	Rozstęp	Odchylenie standardowe
354	0,7	13,9	14	20 (100%)	0 (0%)	20	3,2

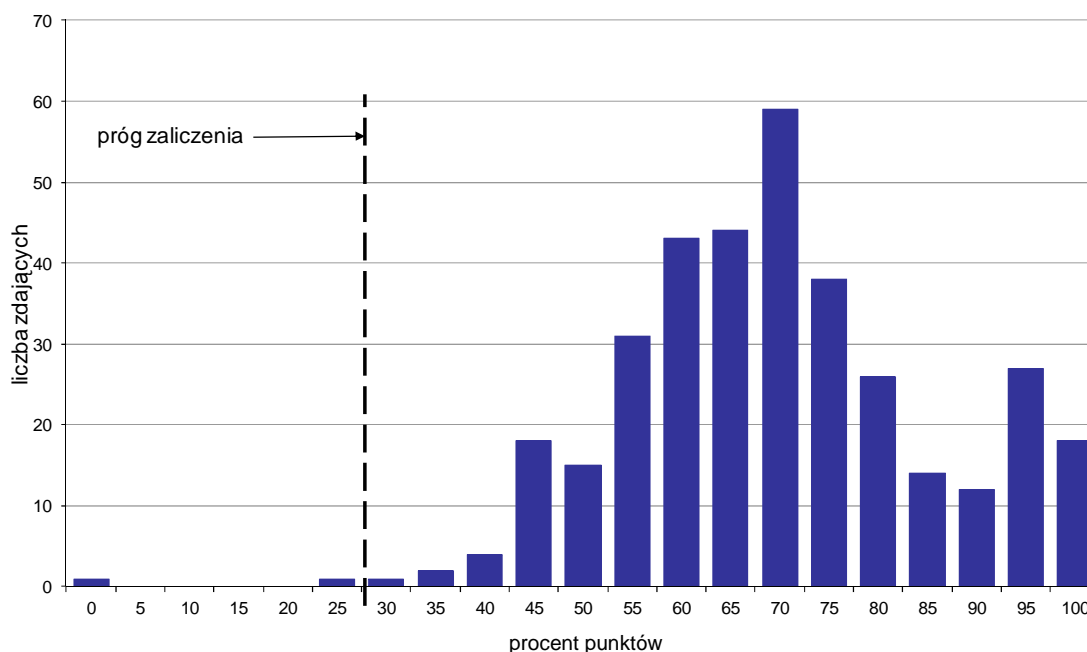

Wykres 4. Rozkład wyników części II etapu pisemnego

W części II etapu pisemnego zdający uzyskiwali przeciętnie 13,9 punktów, rozwiązując poprawnie średnio 69,5% zadań testowych. Najczęściej powtarzał się wynik 14 punktów (Tabela 4).

Próg zaliczenia na poziomie co najmniej 30%, wynoszący 6 punktów dla części II etapu pisemnego, przekroczyły 352 osoby czyli 99,44% zdających. Najwyższy wynik - 20 punktów (100%) uzyskało 18 zdających, a najniższy 0 punktów (0%) - 1 zdający (Wykres 4).

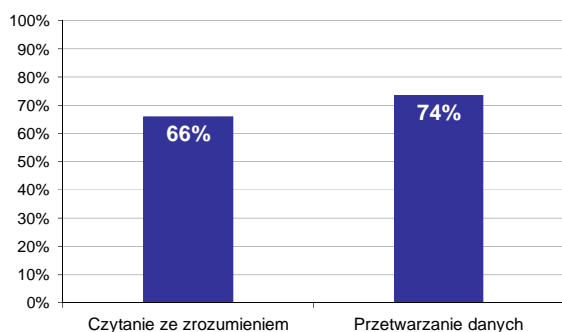

Wykres 5. Poziom spełnienia wymagań egzaminacyjnych w obszarach

Absolwenci zdający część II etapu pisemnego najlepiej opanowali wiedzę i umiejętności z obszaru przetwarzanie danych liczbowych i operacyjnych. Rozwiązali poprawnie w tym obszarze średnio 74% zadań.

Nieco więcej problemów zdający mieli z zadaniami z obszaru czytanie ze zrozumieniem, w którym średni poziom spełnienia wymagań egzaminacyjnych wyniósł 66%.

Poniższy wykres obrazuje, w jakim stopniu absolwenci zdający część II etapu pisemnego spełnili wymagania określone w standardzie wymagań egzaminacyjnych.

**Umiejętności:**

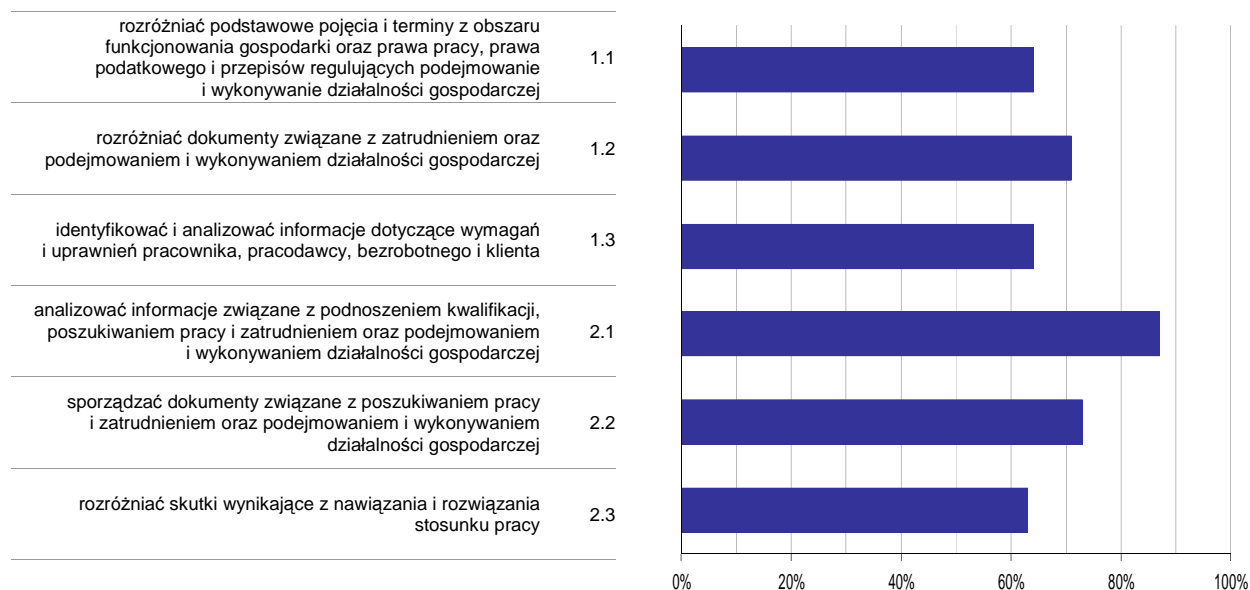

**Wykres 6. Poziom opanowania umiejętności określonych w standardzie wymagań egzaminacyjnych**

Zdający część II etapu pisemnego egzaminu najlepiej opanowali umiejętności:

- 2.1 analizować informacje związane z podnoszeniem kwalifikacji, poszukiwaniem pracy i zatrudnieniem oraz podejmowaniem i wykonywaniem działalności gospodarczej (87,1%),
- 2.2 sporządzać dokumenty związane z poszukiwaniem pracy i zatrudnieniem oraz podejmowaniem i wykonywaniem działalności gospodarczej (73,35%).

Najwięcej trudności sprawiły absolwentom zadania sprawdzające opanowanie umiejętności:

- 2.3 rozdzielić skutki wynikające z nawiązania i rozwiązania stosunku pracy (63,49%),
- 1.3 identyfikować i analizować informacje dotyczące wymagań i uprawnień pracownika, pracodawcy, bezrobotnego i klienta (63,84%).

## Analiza wyników etapu praktycznego

Tabela 5. Podstawowe dane statystyczne wyników egzaminu - etap praktyczny

Liczba zdających	Średni wynik	Modalna	Najwyższy wynik	Najniższy wynik	Rozstęp	Odchylenie standardowe
450	82,9%	94,0%	99,0%	0,0%	99,0%	15,8%

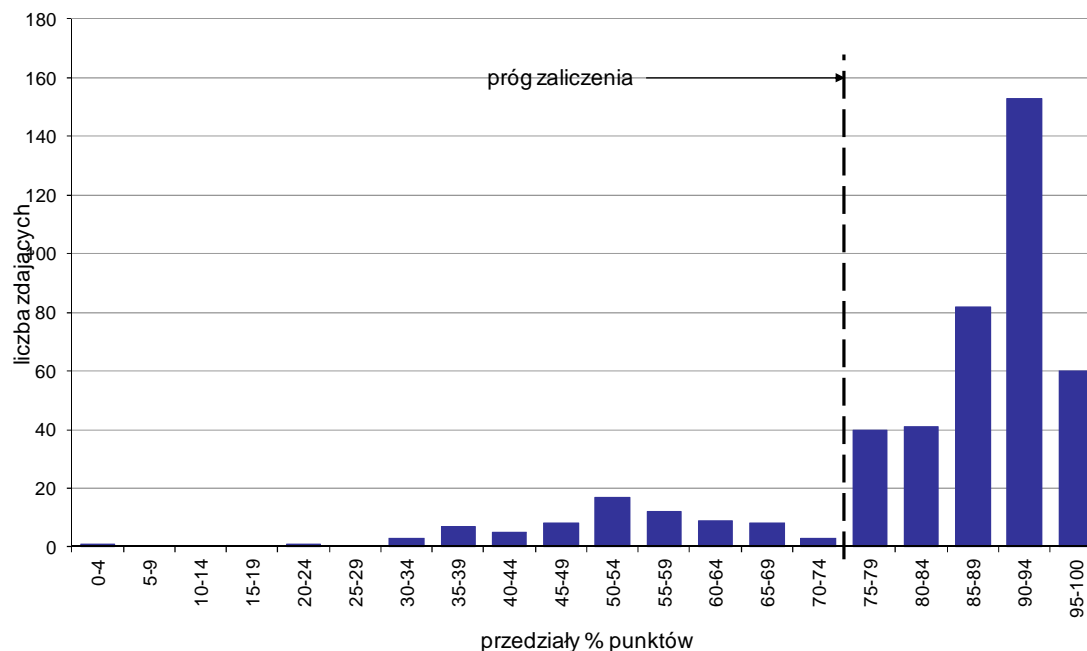

Wykres 7. Rozkład wyników etapu praktycznego

Absolwenci, którzy przystąpili do etapu praktycznego egzaminu zawodowego uzyskali średnio 82,9% punktów. Najczęściej powtarzał się wynik 94% punktów (Tabela 5).

Próg zaliczenia etapu praktycznego określony na poziomie co najmniej 75% punktów możliwych do uzyskania przekroczyło 376 absolwentów, co stanowi 83,56% zdających etap praktyczny. Najwyższy wynik - 99% punktów uzyskał 1 zdający, a najniższy 0% punktów - również 1 zdający (Wykres 7).

Prace egzaminacyjne sprawdzane i oceniane były przez zewnętrznych egzaminatorów zgodnie z ustalonymi centralnie kryteriami oceniania.

W pracy egzaminacyjnej ocenie podlegały:

- I Tytuł pracy egzaminacyjnej
- II Założenia do projektu realizacji prac
- III Wykaz synonimów lub nazw równorzędnych składników leku, właściwości poszczególnych składników leku oraz działanie i zastosowanie sporządzonego leku gotowego
- IV Sprawdzenie, na podstawie obliczeń, czy zapisane w receptce dawki mieszczą się w granicach dawek zwykle stosowanych:
- V Obliczenie i zestawienie ilości substancji leczniczych potrzebnych do sporządzenia leku
- VI Opis kolejnych prac związanych z wykonaniem leku recepturowego według załączonej recepty wraz z wykazem wyposażenia niezbędnego do wykonania leku.: Uwaga: Jeżeli zdający zacierał pory mózdzierza niewielką ilością z uprzednio odważonej porcji glukozy, to takie postępowanie też jest prawidłowe
- VII Określenie warunków przechowywania oraz opracowanie oznakowania opakowania sporządzonego leku
- VIII Praca egzaminacyjna jako całość

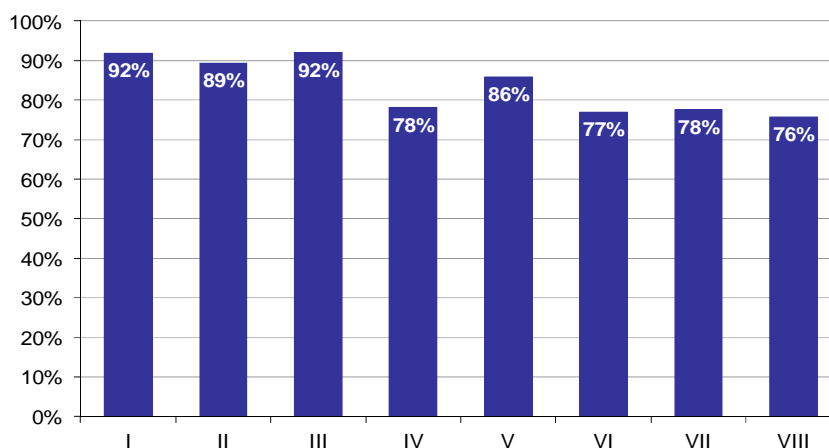

**Wykres 8. Poziom spełnienia wymagań egzaminacyjnych w poszczególnych elementach pracy egzaminacyjnej**

Absolwenci zdający etap praktyczny egzaminu najlepiej radzili sobie z opracowaniem następujących elementów pracy egzaminacyjnej:

- III Wykaz synonimów lub nazw równorzędnych składników leku, właściwości poszczególnych składników leku oraz działanie i zastosowanie sporządzonego leku gotowego (92,03%),
- I Tytuł pracy egzaminacyjnej (91,93%).

Najtrudniejsze okazały się dla nich elementy:

- VIII Praca egzaminacyjna jako całość (75,78%),
- VI Opis kolejnych prac związanych z wykonaniem leku recepturowego według załączonej recepty wraz z wykazem wyposażenia niezbędnego do wykonania leku.: Uwaga: Jeżeli zdający zacierał pory mózdzierza niewielką ilością z uprzednio odważonej porcji glukozy, to takie postępowanie też jest prawidłowe (77,03%).

# TECHNIK MASAŻYSTA 322[12]

Do egzaminu zgłoszonych zostało: **323**

Przystąpiło łącznie: **301**

ETAP PISEMNY		ETAP PRAKTYCZNY		DYPLOM * POTWIERDZAJĄCY KWALIFIKACJE ZAWODOWE
przystąpiło	zdało	przystąpiło	zdało	otrzymało
235	230	299	153	138
	97,9%		51,2%	59,2%

Tabela 1. Wyniki egzaminu potwierdzającego kwalifikacje zawodowe z podziałem na typy szkół

Typ szkoły	Etap pisemny			Etap praktyczny			Dyplom *	
	Przystąpiło	Zdało	Zdało %	Przystąpiło	Zdało	Zdało %	Otrzymało	Otrzymało %
Technikum	0			0				
Szkoła Policealna	235	230	97,9%	299	153	51,2%	138	59,2%
Technikum Uzupełniające	0			0				

Tabela 2. Wyniki egzaminu potwierdzającego kwalifikacje zawodowe z podziałem na szkoły publiczne i niepubliczne

Typ szkoły	Etap pisemny			Etap praktyczny			Dyplom *	
	Przystąpiło	Zdało	Zdało %	Przystąpiło	Zdało	Zdało %	Otrzymało	Otrzymało %
Publiczna	145	141	97,2%	187	89	47,6%	81	56,6%
Niepubliczna	90	89	98,9%	112	64	57,1%	57	63,3%

Do etapu pisemnego lub praktycznego egzaminu przystąpiło 23 absolwentów niewidomych, 24 absolwentów słabo widzących. Stanowili oni 15,61% populacji zdających egzamin w tym zawodzie. Dyplom\* potwierdzający kwalifikacje zawodowe w tej grupie uzyskało 41,38% zdających.

\* dotyczy zdających, którzy przystąpili do obu etapów egzaminu

## Analiza wyników części I etapu pisemnego

Tabela 3. Podstawowe dane statystyczne wyników egzaminu - część I etapu pisemnego

Liczba zdających	Średnia łatwość zadań	Średni wynik	Modalna	Najwyższy wynik	Najniższy wynik	Rozstęp	Odchylenie standardowe
235	0,8	41,3	---	48 (96%)	20 (40%)	28	5,3

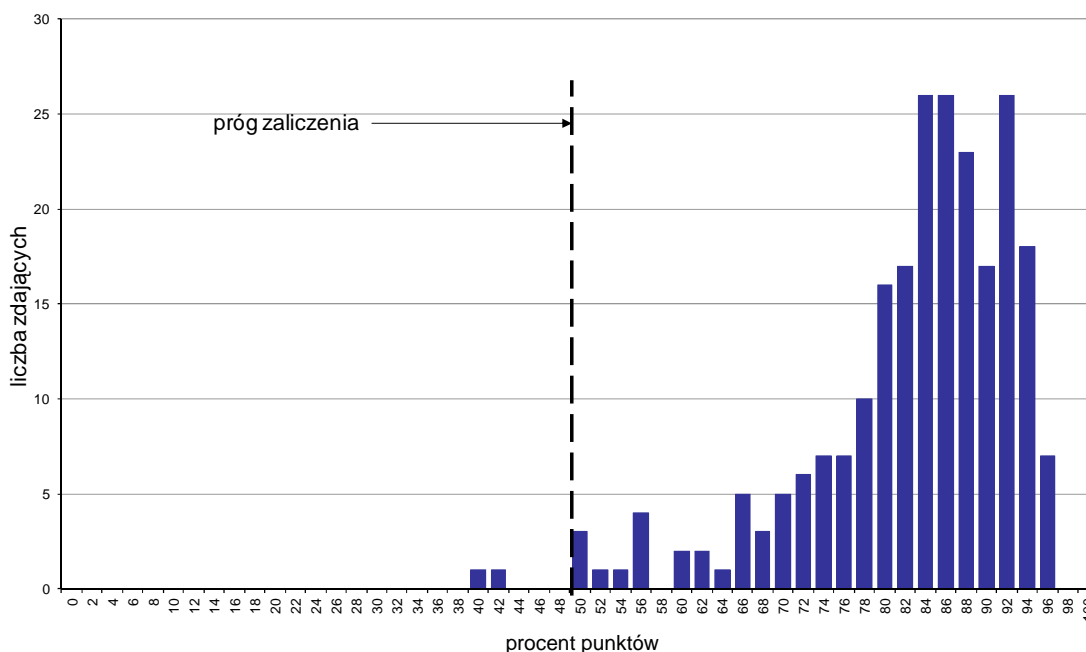

Wykres 1. Rozkład wyników części I etapu pisemnego

W części I etapu pisemnego zdający uzyskiwali przeciętnie 41,3 punktów, rozwiązując poprawnie średnio 82,6% zadań testowych (Tabela 3).

Próg zaliczenia na poziomie co najmniej 50%, wynoszący 25 punktów dla części I etapu pisemnego, przekroczyli 233 osoby czyli 99,15% zdających. Najwyższy wynik - 48 punktów (96%) uzyskało 7 zdających, a najniższy 20 punktów (40%) - 1 zdający (Wykres 1).

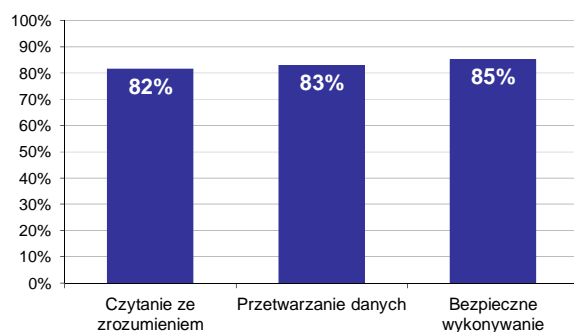

Wykres 2. Poziom spełnienia wymagań egzaminacyjnych w obszarach

Absolwenci zdający część I etapu pisemnego najlepiej opanowali wiedzę i umiejętności z obszaru bezpieczne wykonywanie zadań zawodowych. Rozwiązali poprawnie w tym obszarze średnio 85% zadań.

Nieco gorzej zdający rozwiązywali zadania z obszaru przetwarzanie danych liczbowych i operacyjnych, w którym średni poziom spełnienia wymagań egzaminacyjnych wyniósł 83%.

Najstąbiej zdający radzili sobie z zadaniami z obszaru czytanie ze zrozumieniem. Zdający rozwiązali w tym obszarze średnio 82% zadań.

Wykres 3 ilustruje stopień opanowania przez absolwentów poszczególnych wymagań egzaminacyjnych dla zawodu *technik masażysta* w części I etapu pisemnego.

**Umiejętności:**

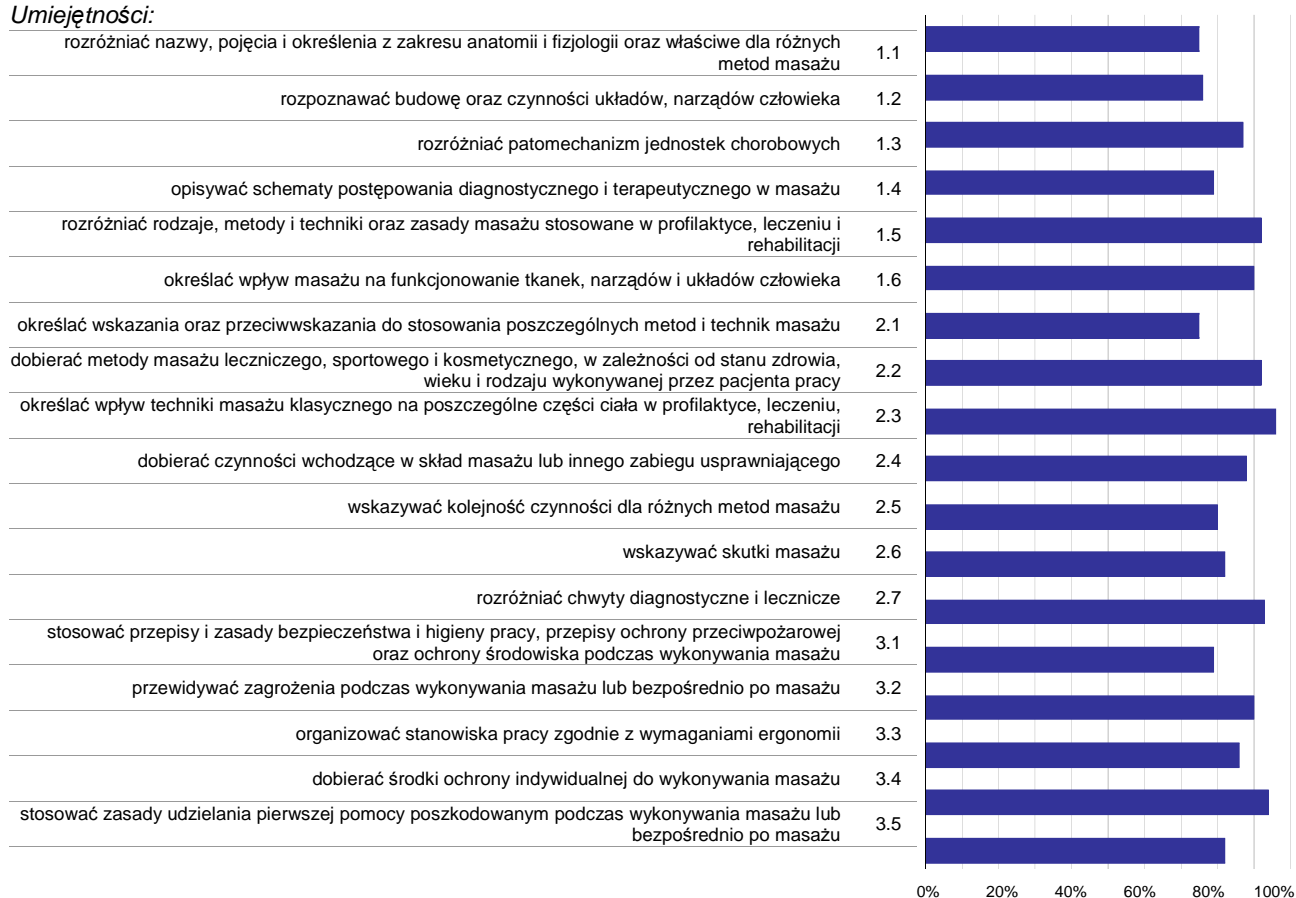

**Wykres 3. Poziom opanowania umiejętności określonych w standardzie wymagań egzaminacyjnych**

Zdający część I etapu pisemnego egzaminu najlepiej opanowali umiejętności:

- 2.3 określać wpływ techniki masażu klasycznego na poszczególne części ciała w profilaktyce, leczeniu, rehabilitacji (96,17%),
- 3.4 dobierać środki ochrony indywidualnej do wykonywania masażu (94,04%),
- 2.7 rozdzielić chwyt diagnostyczne i lecznicze (92,77%).

Najwięcej trudności sprawiły absolwentom zadania sprawdzające opanowanie umiejętności:

- 1.1 rozdzielić nazwy, pojęcia i określenia z zakresu anatomii i fizjologii oraz właściwe dla różnych metod masażu (74,57%),
- 2.1 określać wskazania oraz przeciwwskazania do stosowania poszczególnych metod i technik masażu (74,98%),
- 1.2 rozpoznawać budowę oraz czynności układów, narządów człowieka (76,01%).



## Analiza wyników części II etapu pisemnego

Tabela 4. Podstawowe dane statystyczne wyników egzaminu - część II etapu pisemnego

Liczba zdających	Średnia łatwość zadań	Średni wynik	Modalna	Najwyższy wynik	Najniższy wynik	Rozstęp	Odchylenie standardowe
235	0,6	12,6	12, 16	19 (95%)	3 (15%)	16	2,9

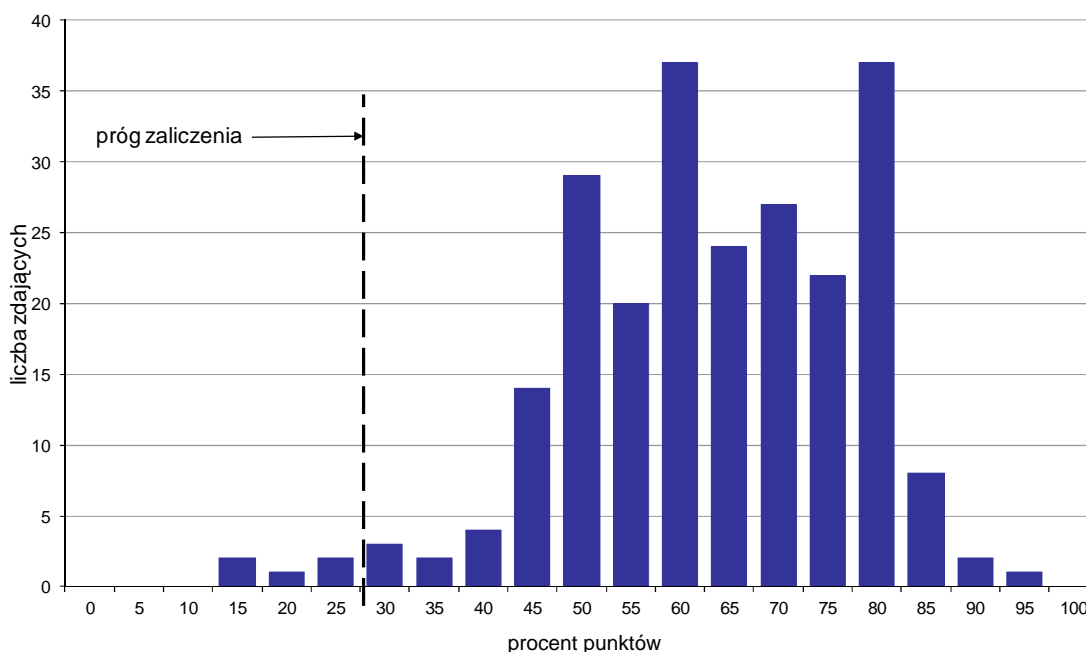

Wykres 4. Rozkład wyników części II etapu pisemnego

W części II etapu pisemnego zdający uzyskiwali przeciętnie 12,6 punktów, rozwiązując poprawnie średnio 63% zadań testowych. Najczęściej powtarzał się wynik 12 oraz 16 punktów (Tabela 4).

Próg zaliczenia na poziomie co najmniej 30%, wynoszący 6 punktów dla części II etapu pisemnego, przekroczyło 230 osób czyli 97,87% zdających. Najwyższy wynik - 19 punktów (95%) uzyskał 1 zdający, a najniższy 3 punkty (15%) - 2 zdających (Wykres 4).

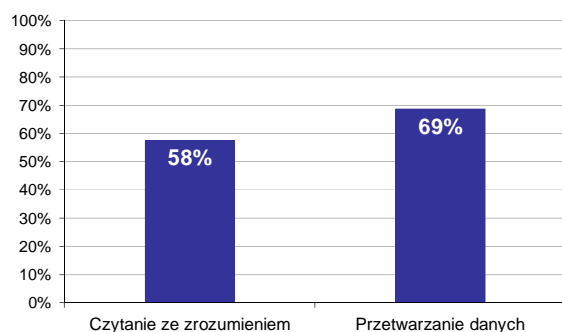

Wykres 5. Poziom spełnienia wymagań egzaminacyjnych w obszarach

Absolwenci zdający część II etapu pisemnego najlepiej opanowali wiedzę i umiejętności z obszaru przetwarzanie danych liczbowych i operacyjnych. Rozwiązali poprawnie w tym obszarze średnio 69% zadań.

Nieco więcej problemów zdający mieli z zadaniami z obszaru czytanie ze zrozumieniem, w którym średni poziom spełnienia wymagań egzaminacyjnych wyniósł 58%.

Poniższy wykres obrazuje, w jakim stopniu absolwenci zdający część II etapu pisemnego spełnili wymagania określone w standardzie wymagań egzaminacyjnych.

**Umiejętności:**

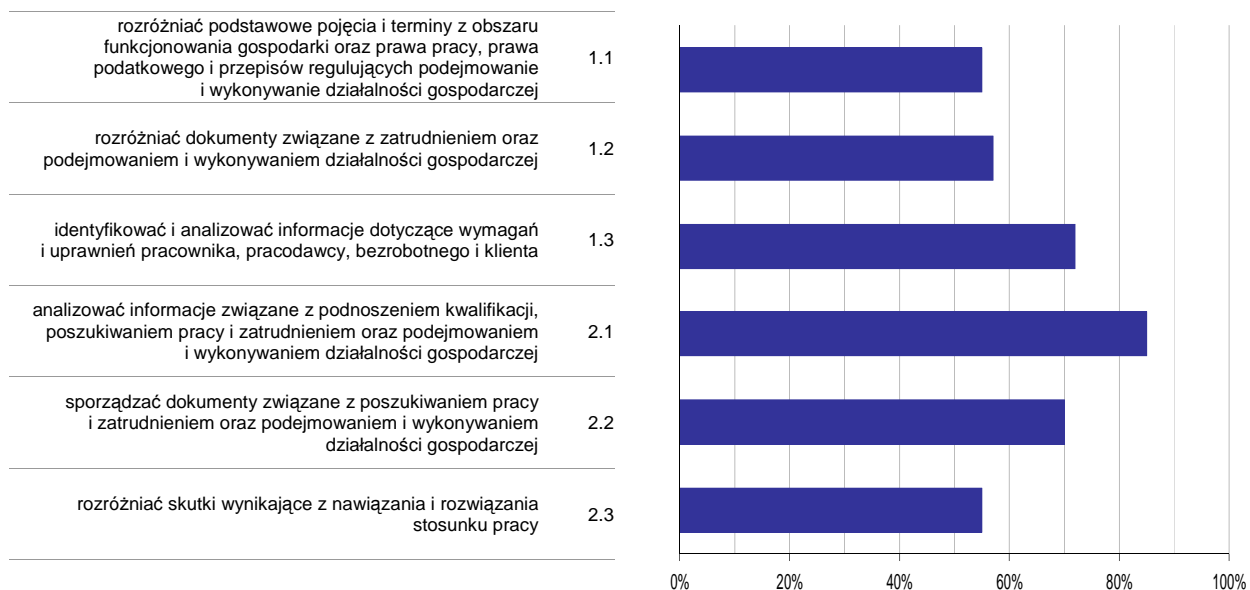

**Wykres 6. Poziom opomowania umiejętności określonych w standardzie wymagań egzaminacyjnych**

Zdający część II etapu pisemnego egzaminu najlepiej opomowali umiejętności:

- 2.1 analizować informacje związane z podnoszeniem kwalifikacji, poszukiwaniem pracy i zatrudnieniem oraz podejmowaniem i wykonywaniem działalności gospodarczej (84,68%),
- 1.3 identyfikować i analizować informacje dotyczące wymagań i uprawnień pracownika, pracodawcy, bezrobotnego i klienta (71,91%).

Najwięcej trudności sprawiły absolwentom zadania sprawdzające opomowanie umiejętności:

- 2.3 rozdzielić skutki wynikające z nawiązania i rozwiązania stosunku pracy (55,32%),
- 1.1 rozdzielić podstawowe pojęcia i terminy z obszaru funkcjonowania gospodarki oraz prawa pracy, prawa podatkowego i przepisów regulujących podejmowanie i wykonywanie działalności gospodarczej (55,46%).

## Analiza wyników etapu praktycznego

Tabela 5. Podstawowe dane statystyczne wyników egzaminu - etap praktyczny

Liczba zdających	Średni wynik	Modalna	Najwyższy wynik	Najniższy wynik	Rozstęp	Odchylenie standardowe
299	68,7%	75,0%	97,0%	16,0%	81,0%	13,5%

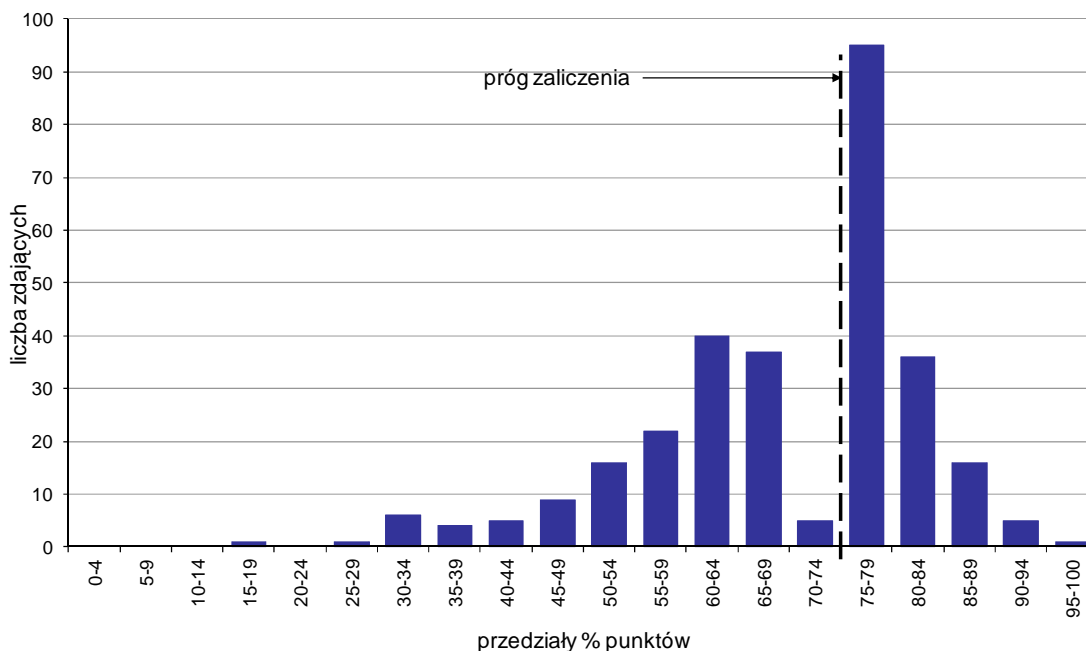

Wykres 7. Rozkład wyników etapu praktycznego

Absolwenci, którzy przystąpili do etapu praktycznego egzaminu zawodowego uzyskali średnio 68,7% punktów. Najczęściej powtarzał się wynik 75% punktów (Tabela 5).

Próg zaliczenia etapu praktycznego określony na poziomie co najmniej 75% punktów możliwych do uzyskania przekroczyło 153 absolwentów, co stanowi 51,17% zdających etap praktyczny. Najwyższy wynik - 97% punktów uzyskał 1 zdający, a najniższy 16% punktów - również 1 zdający (Wykres 7).

Prace egzaminacyjne sprawdzane i oceniane były przez zewnętrznych egzaminatorów zgodnie z ustalonymi centralnie kryteriami oceniania.

W pracy egzaminacyjnej ocenie podlegały:

- I Tytuł pracy egzaminacyjnej
- II Założenia do projektu realizacji prac
- III Opis stanu zdrowotnego pacjenta i wykaz ewentualnych przeciwwskazań do wykonania zabiegu masażu w miejscu zabiegu i przeciwwskazań ogólnych
- IV Cele postępowania masaży pod kątem wykonania masażu izometrycznego w osłabieniu i zaniku mięśni z nieczynności
- V Wykaz czynności i opis prac związanych z przygotowaniem pacjenta pod względem psychicznym i fizycznym do zabiegu
- VI Opis metodyki wykonania masażu izometrycznego mięśnia czworogłowego uda
- VII Uzupelnienie dokumentacji medycznej
- VIII Praca egzaminacyjna jako całość

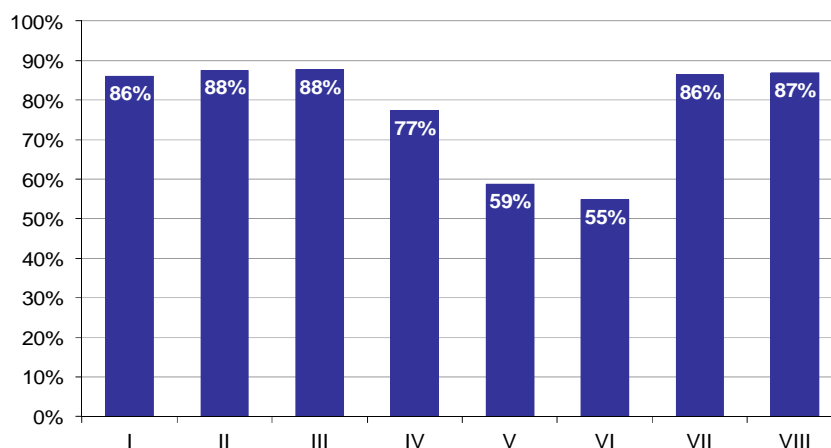

**Wykres 8. Poziom spełnienia wymagań egzaminacyjnych w poszczególnych elementach pracy egzaminacyjnej**

Absolwenci zdający etap praktyczny egzaminu najlepiej radzili sobie z opracowaniem następujących elementów pracy egzaminacyjnej:

- III Opis stanu zdrowotnego pacjenta i wykaz ewentualnych przeciwwskazań do wykonania zabiegu masażu w miejscu zabiegu i przeciwwskazań ogólnych (87,81%),
- II Założenia do projektu realizacji prac (87,57%).

Najtrudniejsze okazały się dla nich elementy:

- VI Opis metodyki wykonania masażu izometrycznego mięśnia czworogłowego uda (54,87%),
- V Wykaz czynności i opis prac związanych z przygotowaniem pacjenta pod względem psychicznym i fizycznym do zabiegu (58,79%).

## TECHNIK WETERYNARII 322[14]

Do egzaminu zgłoszonych zostało: 111

Przystąpiło łącznie: 101

ETAP PISEMNY		ETAP PRAKTYCZNY		DYPLOM * POTWIERDZAJĄCY KWALIFIKACJE ZAWODOWE
przystąpiło	zdało	przystąpiło	zdało	otrzymało
96	93	101	76	75
	96,9%		75,2%	78,1%

Tabela 1. Wyniki egzaminu potwierdzającego kwalifikacje zawodowe z podziałem na typy szkół

Typ szkoły	Etap pisemny			Etap praktyczny			Dyplom *	
	Przystąpiło	Zdało	Zdało %	Przystąpiło	Zdało	Zdało %	Otrzymało	Otrzymało %
Technikum	45	43	95,6%	48	36	75,0%	35	77,8%
Szkoła Policealna	51	50	98,0%	53	40	75,5%	40	78,4%
Technikum Uzupełniające	0			0				

Tabela 2. Wyniki egzaminu potwierdzającego kwalifikacje zawodowe z podziałem na szkoły publiczne i niepubliczne

Typ szkoły	Etap pisemny			Etap praktyczny			Dyplom *	
	Przystąpiło	Zdało	Zdało %	Przystąpiło	Zdało	Zdało %	Otrzymało	Otrzymało %
Publiczna	77	74	96,1%	80	62	77,5%	61	79,2%
Niepubliczna	19	19	100,0%	21	14	66,7%	14	73,7%

\* dotyczy zdających, którzy przystąpili do obu etapów egzaminu

## Analiza wyników części I etapu pisemnego

Tabela 3. Podstawowe dane statystyczne wyników egzaminu - część I etapu pisemnego

Liczba zdających	Średnia łatwość zadań	Średni wynik	Modalna	Najwyższy wynik	Najniższy wynik	Rozstęp	Odchylenie standardowe
96	0,8	39,0	43	49 (98%)	14 (28%)	35	6,1

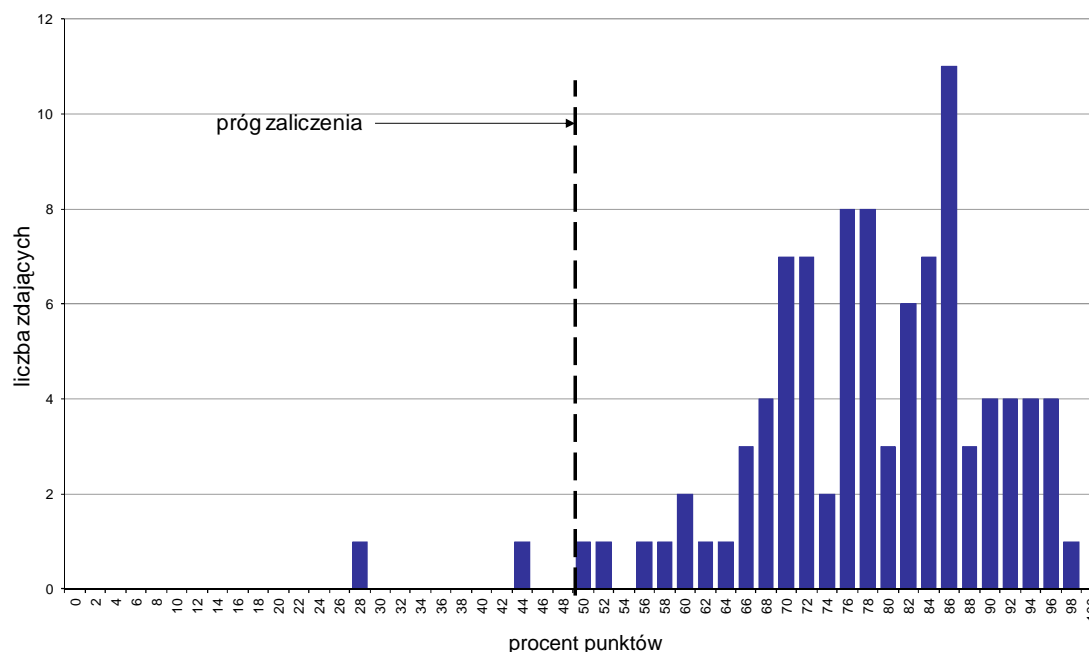

Wykres 1. Rozkład wyników części I etapu pisemnego

W części I etapu pisemnego zdający uzyskiwali przeciętnie 39 punktów, rozwiązując poprawnie średnio 78% zadań testowych. Najczęściej powtarzał się wynik 43 punkty (Tabela 3).

Próg zaliczenia na poziomie co najmniej 50%, wynoszący 25 punktów dla części I etapu pisemnego, przekroczyły 94 osoby czyli 97,92% zdających. Najwyższy wynik - 49 punktów (98%) uzyskał 1 zdający, a najniższy 14 punktów (28%) - również 1 zdający (Wykres 1).

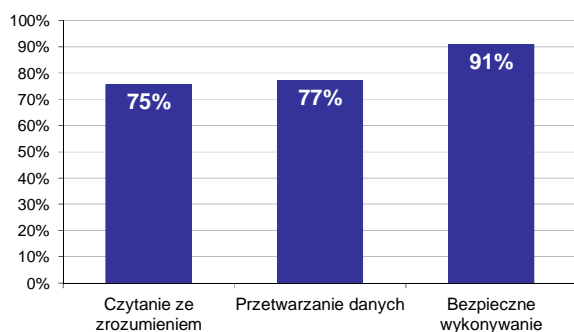

Wykres 2. Poziom spełnienia wymagań egzaminacyjnych w obszarach

Absolwenci zdający część I etapu pisemnego najlepiej opanowali wiedzę i umiejętności z obszaru bezpieczne wykonywanie zadań zawodowych. Rozwiązali poprawnie w tym obszarze średnio 91% zadań.

Nieco gorzej zdający rozwiązywali zadania z obszaru przetwarzanie danych liczbowych i operacyjnych, w którym średni poziom spełnienia wymagań egzaminacyjnych wyniósł 77%.

Najmniej zdający radzili sobie z zadaniami z obszaru czytanie ze zrozumieniem. Zdający rozwiązyali w tym obszarze średnio 75% zadań.

Wykres 3 ilustruje stopień opanowania przez absolwentów poszczególnych wymagań egzaminacyjnych dla zawodu *technik weterynarii* w części I etapu pisemnego.

**Umiejętności:**

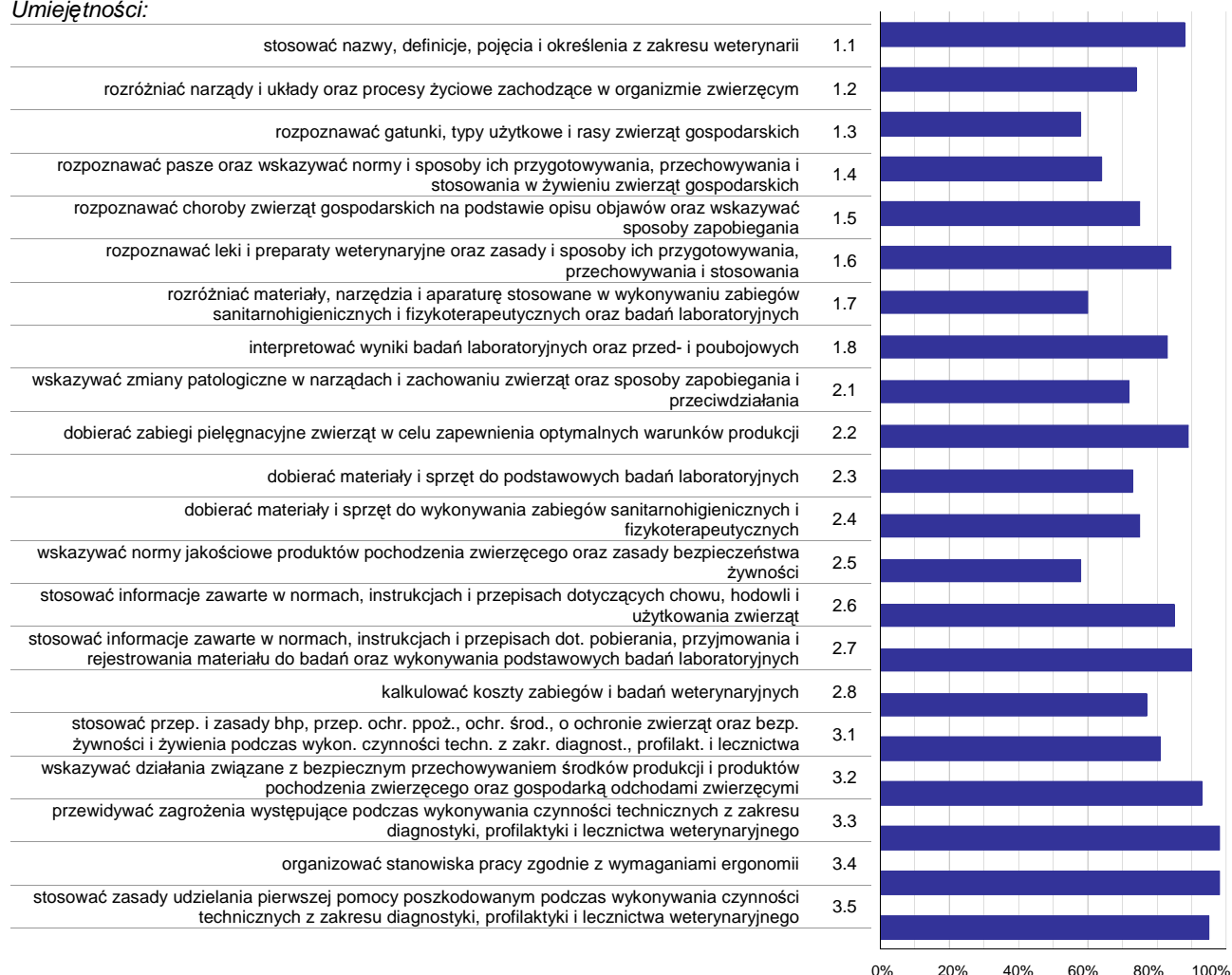

**Wykres 3. Poziom opanowania umiejętności określonych w standardzie wymagań egzaminacyjnych**

Zdający część I etapu pisemnego egzaminu najlepiej opanowali umiejętności:

- 3.3 przewidywać zagrożenia występujące podczas wykonywania czynności technicznych z zakresu diagnostyki, profilaktyki i lecznictwa weterynaryjnego (97,92%),
- 3.4 organizować stanowiska pracy zgodnie z wymaganiami ergonomii (97,92%),
- 3.5 stosować zasady udzielania pierwszej pomocy poszkodowanym podczas wykonywania czynności technicznych z zakresu diagnostyki, profilaktyki i lecznictwa weterynaryjnego (94,79%).

Najwięcej trudności sprawiły absolwentom zadania sprawdzające opanowanie umiejętności:

- 2.5 wskazywać normy jakościowe produktów pochodzenia zwierzęcego oraz zasady bezpieczeństwa żywności (57,81%),
- 1.3 rozpoznawać gatunki, typy użytkowe i rasy zwierząt gospodarskich (58,33%),
- 1.7 rozdzielić materiały, narzędzia i aparaturę stosowane w wykonywaniu zabiegów sanitarnohigienicznych i fizykoterapeutycznych oraz badań laboratoryjnych (60,42%).

## Analiza wyników części II etapu pisemnego

Tabela 4. Podstawowe dane statystyczne wyników egzaminu - część II etapu pisemnego

Liczba zdających	Średnia łatwość zadań	Średni wynik	Modalna	Najwyższy wynik	Najniższy wynik	Rozstęp	Odchylenie standardowe
96	0,6	12,4	14	17 (85%)	5 (25%)	12	2,6

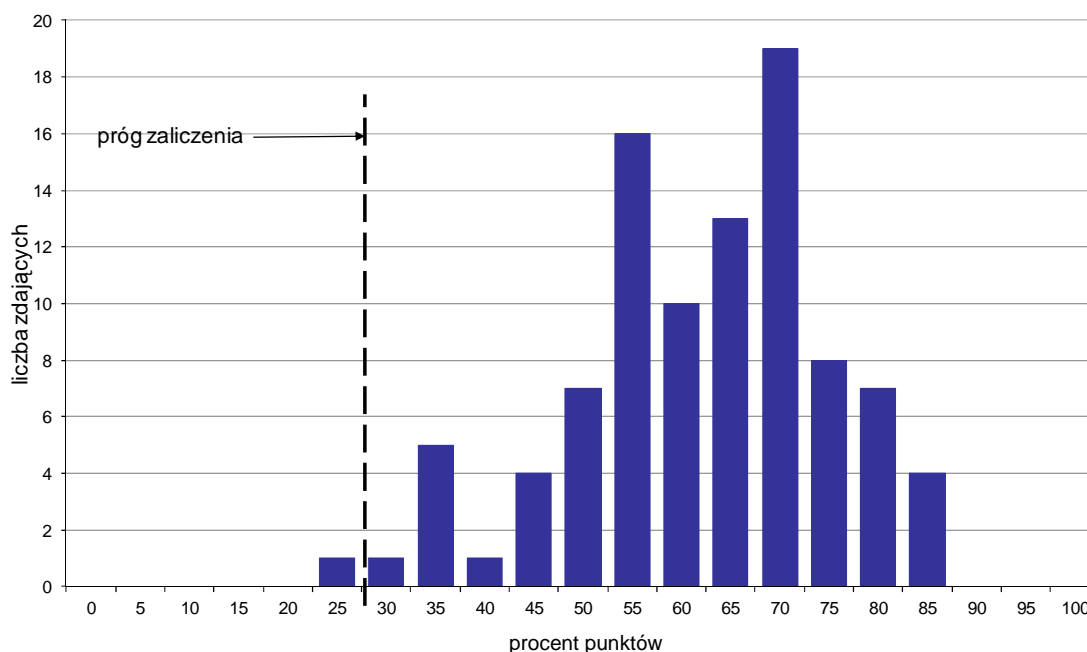

Wykres 4. Rozkład wyników części II etapu pisemnego

W części II etapu pisemnego zdający uzyskiwali przeciętnie 12,4 punktów, rozwiązując poprawnie średnio 62% zadań testowych. Najczęściej powtarzał się wynik 14 punktów (Tabela 4).

Próg zaliczenia na poziomie co najmniej 30%, wynoszący 6 punktów dla części II etapu pisemnego, przekroczyło 95 osób czyli 98,96% zdających. Najwyższy wynik - 17 punktów (85%) uzyskało 4 zdających, a najniższy 5 punktów (25%) - 1 zdający (Wykres 4).

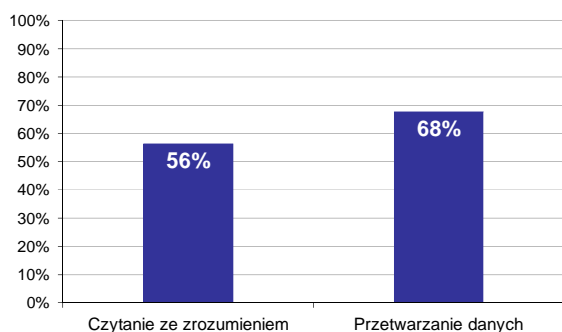

Wykres 5. Poziom spełnienia wymagań egzaminacyjnych w obszarach

Absolwenci zdający część II etapu pisemnego najlepiej opanowali wiedzę i umiejętności z obszaru przetwarzanie danych liczbowych i operacyjnych. Rozwiązali poprawnie w tym obszarze średnio 68% zadań.

Nieco więcej problemów zdający mieli z zadaniami z obszaru czytanie ze zrozumieniem, w którym średni poziom spełnienia wymagań egzaminacyjnych wyniósł 56%.



Poniższy wykres obrazuje, w jakim stopniu absolwenci zdający część II etapu pisemnego spełnili wymagania określone w standardzie wymagań egzaminacyjnych.

**Umiejętności:**

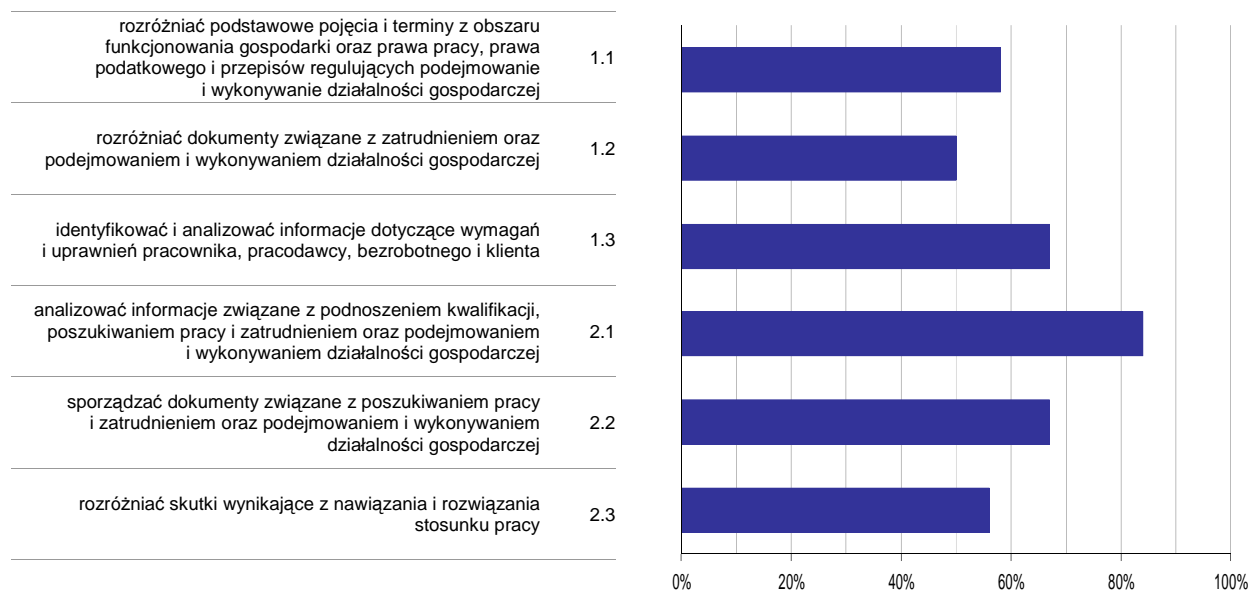

**Wykres 6. Poziom opanowania umiejętności określonych w standardzie wymagań egzaminacyjnych**

Zdający część II etapu pisemnego egzaminu najlepiej opanowali umiejętności:

- 2.1 analizować informacje związane z podnoszeniem kwalifikacji, poszukiwaniem pracy i zatrudnieniem oraz podejmowaniem i wykonywaniem działalności gospodarczej (84,38%),
- 2.2 sporządzać dokumenty związane z poszukiwaniem pracy i zatrudnieniem oraz podejmowaniem i wykonywaniem działalności gospodarczej (67,01%).

Najwięcej trudności sprawiły absolwentom zadania sprawdzające opanowanie umiejętności:

- 1.2 rozdzielić dokumenty związane z zatrudnieniem oraz podejmowaniem i wykonywaniem działalności gospodarczej (50%),
- 2.3 rozdzielić skutki wynikające z nawiązania i rozwiązania stosunku pracy (55,73%).

## Analiza wyników etapu praktycznego

Tabela 5. Podstawowe dane statystyczne wyników egzaminu - etap praktyczny

Liczba zdających	Średni wynik	Modalna	Najwyższy wynik	Najniższy wynik	Rozstęp	Odchylenie standardowe
101	76,4%	75,0%	95,0%	25,0%	70,0%	10,9%

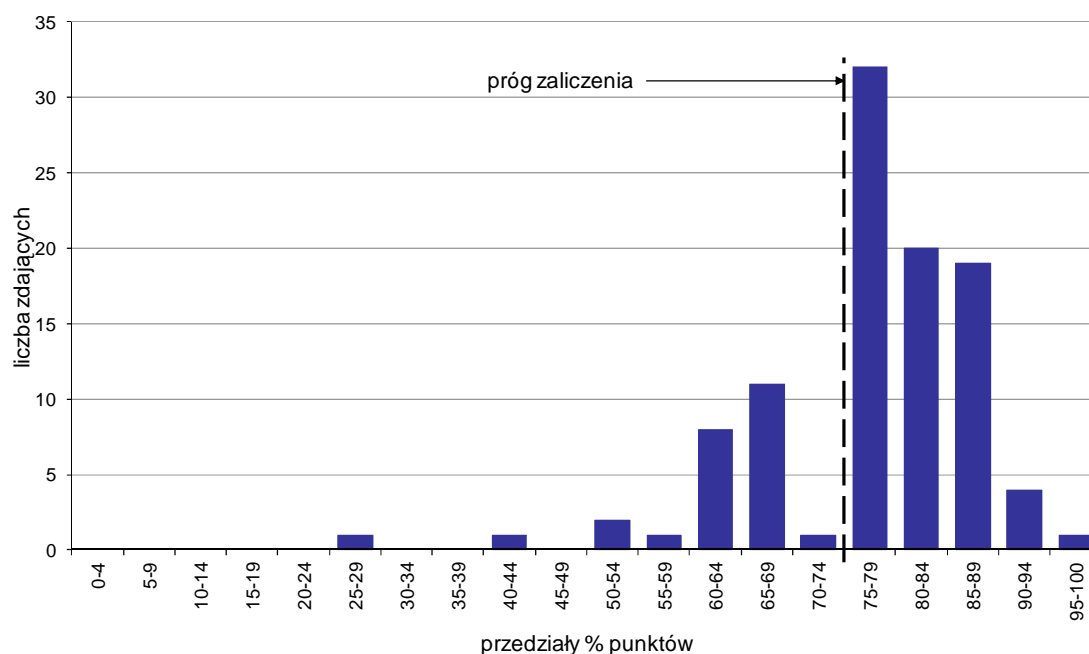

Wykres 7. Rozkład wyników etapu praktycznego

Absolwenci, którzy przystąpili do etapu praktycznego egzaminu zawodowego uzyskali średnio 76,4% punktów. Najczęściej powtarzał się wynik 75% punktów (Tabela 5).

Próg zaliczenia etapu praktycznego określony na poziomie co najmniej 75% punktów możliwych do uzyskania przekroczyło 76 absolwentów, co stanowi 75,25% zdających etap praktyczny. Najwyższy wynik - 95% punktów uzyskał 1 zdający, a najniższy 25% punktów - również 1 zdający (Wykres 7).

Prace egzaminacyjne sprawdzane i oceniane były przez zewnętrznych egzaminatorów zgodnie z ustalonymi centralnie kryteriami oceniania.

W pracy egzaminacyjnej ocenie podlegały:

- I Tytuł pracy egzaminacyjnej
- II Założenia do projektu realizacji prac
- III Wykaz badań stosowanych w diagnostyce różnych chorób skóry
- IV Wykaz materiałów, środków i narzędzi potrzebnych do pobrania próbek zeszkrobin skóry do badania mikroskopowego
- V Opis procedury pobrania próbki zeszkrobin skóry do badania mikroskopowego w kierunku stwierdzenia obecności świerzbowców.
- VI Uzasadnienie
- VII Wykaz działań zapobiegających wystąpieniu świerzbu wywołanego przez świerzbowca drążącego u zwierząt i ludzi
- VIII Praca egzaminacyjna jako całość

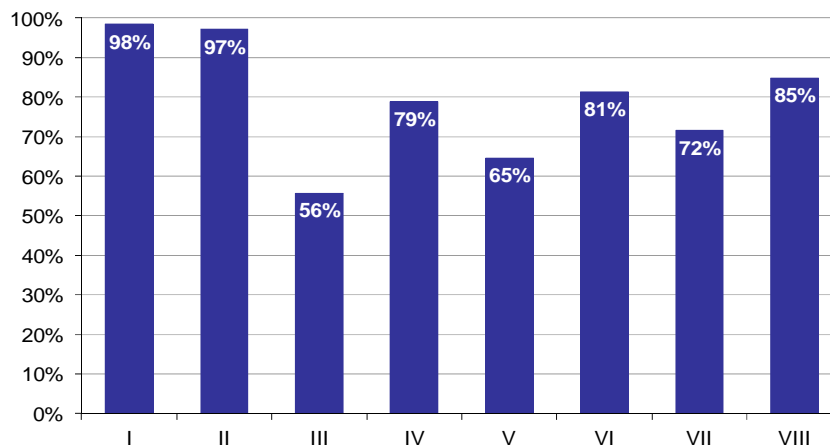

**Wykres 8. Poziom spełnienia wymagań egzaminacyjnych w poszczególnych elementach pracy egzaminacyjnej**

Absolwenci zdający etap praktyczny egzaminu najlepiej radzili sobie z opracowaniem następujących elementów pracy egzaminacyjnej:

- I Tytuł pracy egzaminacyjnej (98,35%),
- II Założenia do projektu realizacji prac (97,11%).

Najtrudniejsze okazały się dla nich elementy:

- III Wykaz badań stosowanych w diagnostyce różnych chorób skóry (55,78%),
- V Opis procedury pobrania próbki zeszkrobiny skóry do badania mikroskopowego w kierunku stwierdzenia obecności świerzbowców. (64,57%).

## TERAPEUTA ZAJĘCIOWY 322[15]

Do egzaminu zgłoszonych zostało: 56

Przystąpiło łącznie: 55

ETAP PISEMNY		ETAP PRAKTYCZNY		DYPLOM * POTWIERDZAJĄCY KWALIFIKACJE ZAWODOWE
przystąpiło	zdało	przystąpiło	zdało	otrzymało
52	51	54	51	49
	98,1%		94,4%	96,1%

Tabela 1. Wyniki egzaminu potwierdzającego kwalifikacje zawodowe z podziałem na typy szkół

Typ szkoły	Etap pisemny			Etap praktyczny			Dyplom *	
	Przystąpiło	Zdało	Zdało %	Przystąpiło	Zdało	Zdało %	Otrzymało	Otrzymało %
Technikum	0			0				
Szkoła Policealna	52	51	98,1%	54	51	94,4%	49	96,1%
Technikum Uzupełniające	0			0				

Tabela 2. Wyniki egzaminu potwierdzającego kwalifikacje zawodowe z podziałem na szkoły publiczne i niepubliczne

Typ szkoły	Etap pisemny			Etap praktyczny			Dyplom *	
	Przystąpiło	Zdało	Zdało %	Przystąpiło	Zdało	Zdało %	Otrzymało	Otrzymało %
Publiczna	52	51	98,1%	54	51	94,4%	49	96,1%
Niepubliczna	0			0				

\* dotyczy zdających, którzy przystąpili do obu etapów egzaminu

## Analiza wyników części I etapu pisemnego

Tabela 3. Podstawowe dane statystyczne wyników egzaminu - część I etapu pisemnego

Liczba zdających	Średnia łatwość zadań	Średni wynik	Modalna	Najwyższy wynik	Najniższy wynik	Rozstęp	Odchylenie standardowe
52	0,8	37,9	---	44 (88%)	24 (48%)	20	4,4

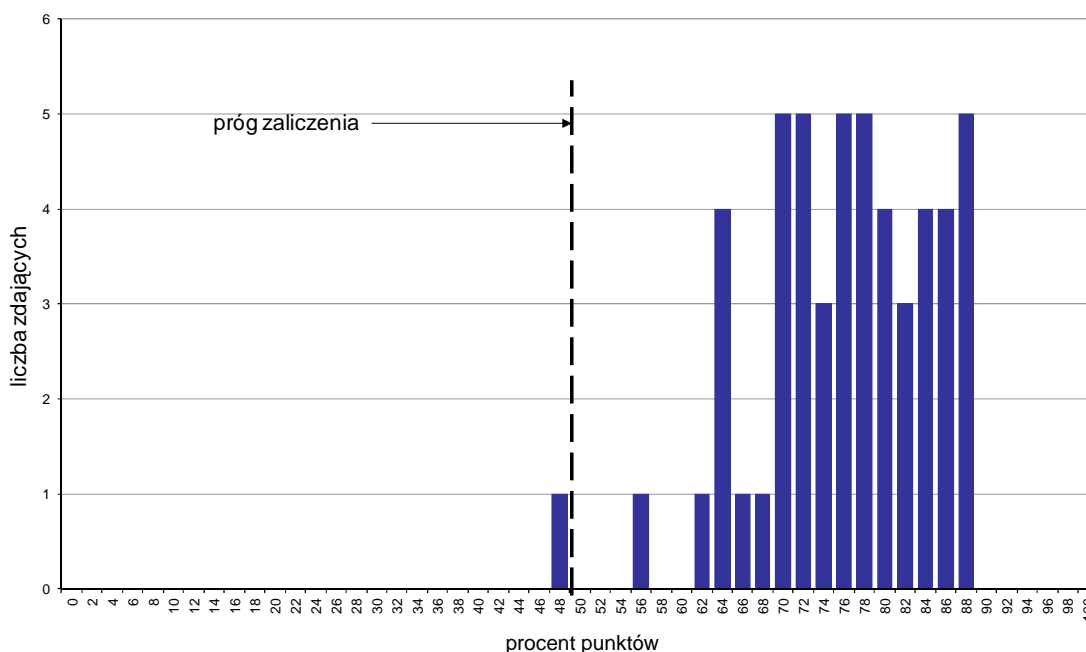

Wykres 1. Rozkład wyników części I etapu pisemnego

W części I etapu pisemnego zdający uzyskiwali przeciętnie 37,9 punktów, rozwiązując poprawnie średnio 75,8% zadań testowych (Tabela 3).

Próg zaliczenia na poziomie co najmniej 50%, wynoszący 25 punktów dla części I etapu pisemnego, przekroczyło 51 osób czyli 98,08% zdających. Najwyższy wynik - 44 punkty (88%) uzyskało 5 zdających, a najniższy 24 punkty (48%) - 1 zdający (Wykres 1).

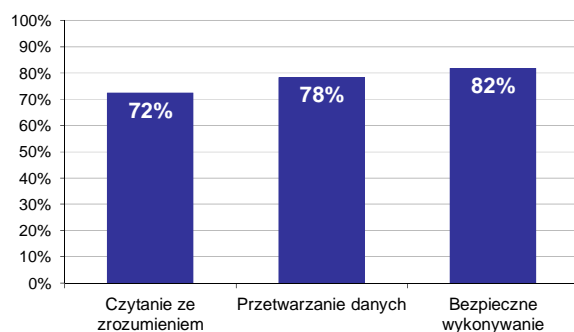

Wykres 2. Poziom spełnienia wymagań egzaminacyjnych w obszarach

Absolwenci zdający część I etapu pisemnego najlepiej opanowali wiedzę i umiejętności z obszaru bezpieczne wykonywanie zadań zawodowych. Rozwiązali poprawnie w tym obszarze średnio 82% zadań.

Nieco gorzej zdający rozwiązywali zadania z obszaru przetwarzanie danych liczbowych i operacyjnych, w którym średni poziom spełnienia wymagań egzaminacyjnych wyniósł 78%.

Najstabilniej zdający radzili sobie z zadaniami z obszaru czytanie ze zrozumieniem. Zdający rozwiązali w tym obszarze średnio 72% zadań.

Wykres 3 ilustruje stopień opanowania przez absolwentów poszczególnych wymagań egzaminacyjnych dla zawodu *terapeuta zajęciowy* w części I etapu pisemnego.

**Umiejętności:**

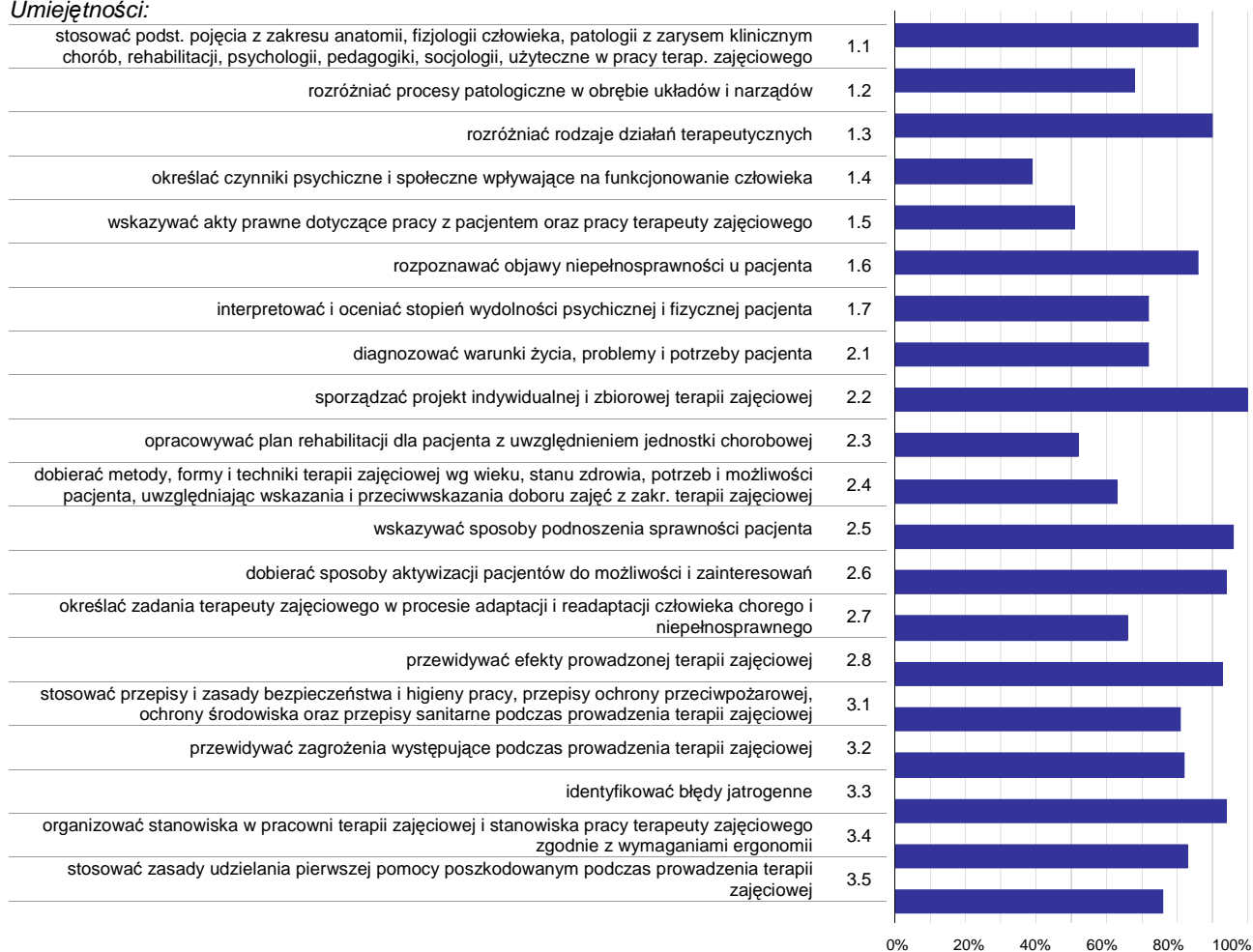

**Wykres 3. Poziom opanowania umiejętności określonych w standardzie wymagań egzaminacyjnych**

Zdający część I etapu pisemnego egzaminu najlepiej opanowali umiejętności:

- 2.2 sporządzać projekt indywidualnej i zbiorowej terapii zajęciowej (100%),
- 2.5 wskazywać sposoby podnoszenia sprawności pacjenta (96,15%),
- 2.6 dobierać sposoby aktywizacji pacjentów do możliwości i zainteresowań (94,23%).

Najwięcej trudności sprawiły absolwentom zadania sprawdzające opanowanie umiejętności:

- 1.4 określać czynniki psychiczne i społeczne wpływające na funkcjonowanie człowieka (39,42%),
- 1.5 wskazywać akty prawne dotyczące pracy z pacjentem oraz pracy terapeuty zajęciowego (50,96%),
- 2.3 opracowywać plan rehabilitacji dla pacjenta z uwzględnieniem jednostki chorobowej (51,92%).

## Analiza wyników części II etapu pisemnego

Tabela 4. Podstawowe dane statystyczne wyników egzaminu - część II etapu pisemnego

Liczba zdających	Średnia łatwość zadań	Średni wynik	Modalna	Najwyższy wynik	Najniższy wynik	Rozstęp	Odchylenie standardowe
52	0,6	12,8	13	17 (85%)	7 (35%)	10	2,5

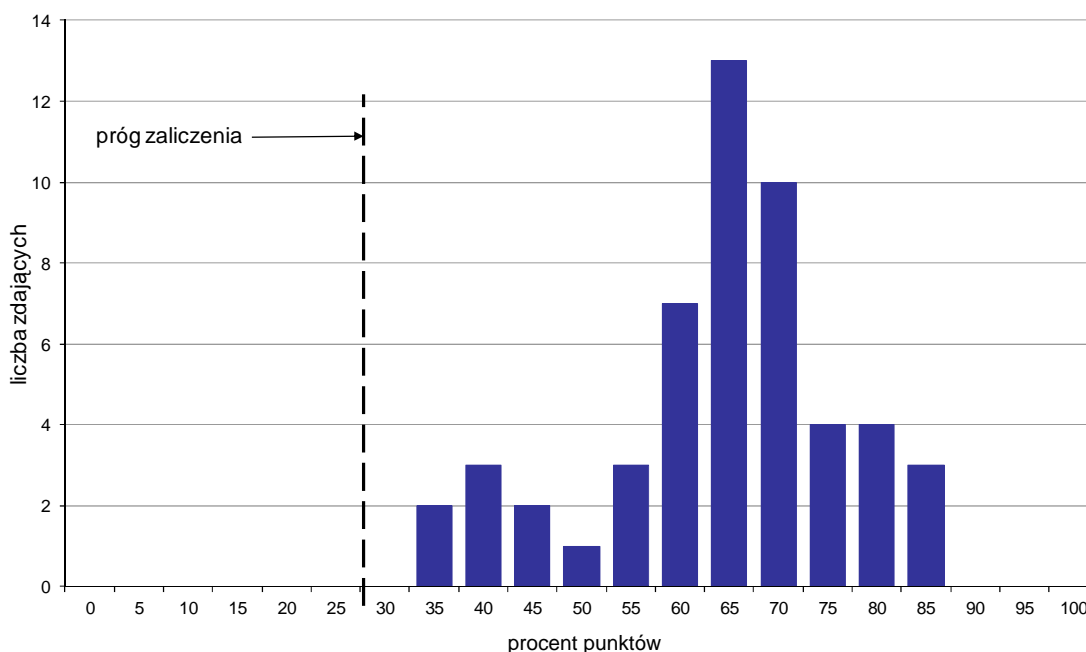

Wykres 4. Rozkład wyników części II etapu pisemnego

W części II etapu pisemnego zdający uzyskiwali przeciętnie 12,8 punktów, rozwiązując poprawnie średnio 64% zadań testowych. Najczęściej powtarzał się wynik 13 punktów (Tabela 4).

Próg zaliczenia na poziomie co najmniej 30%, wynoszący 6 punktów dla części II etapu pisemnego, przekroczyły 52 osoby czyli 100% zdających. Najwyższy wynik - 17 punktów (85%) uzyskało 3 zdających, a najniższy 7 punktów (35%) - 2 zdających (Wykres 4).

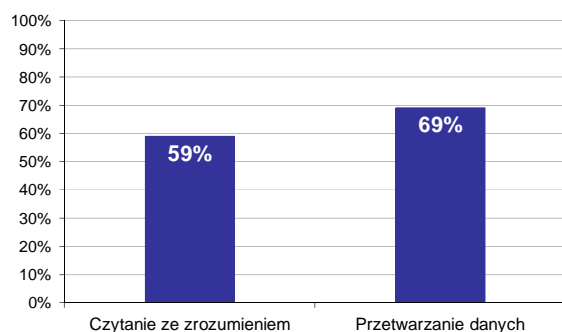

Wykres 5. Poziom spełnienia wymagań egzaminacyjnych w obszarach

Absolwenci zdający część II etapu pisemnego najlepiej opanowali wiedzę i umiejętności z obszaru przetwarzanie danych liczbowych i operacyjnych. Rozwiązali poprawnie w tym obszarze średnio 69% zadań.

Nieco więcej problemów zdający mieli z zadaniami z obszaru czytanie ze zrozumieniem, w którym średni poziom spełnienia wymagań egzaminacyjnych wyniósł 59%.

Poniższy wykres obrazuje, w jakim stopniu absolwenci zdający część II etapu pisemnego spełnili wymagania określone w standardzie wymagań egzaminacyjnych.

**Umiejętności:**

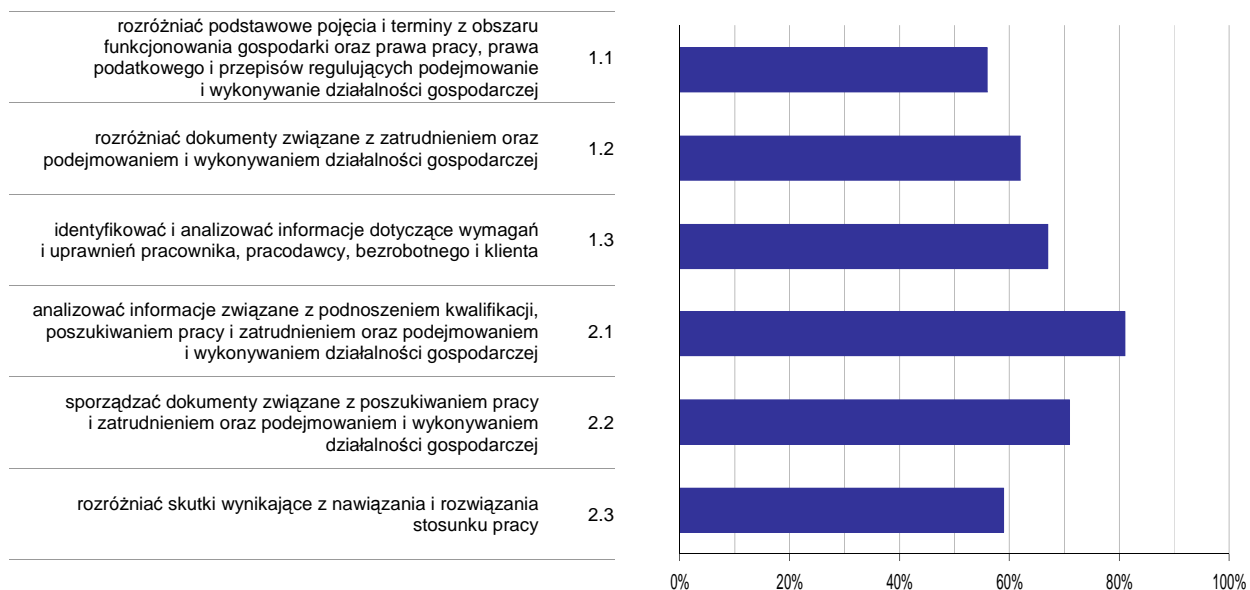

**Wykres 6. Poziom opanowania umiejętności określonych w standardzie wymagań egzaminacyjnych**

Zdający część II etapu pisemnego egzaminu najlepiej opanowali umiejętności:

- 2.1 analizować informacje związane z podnoszeniem kwalifikacji, poszukiwaniem pracy i zatrudnieniem oraz podejmowaniem i wykonywaniem działalności gospodarczej (81,41%),
- 2.2 sporządzać dokumenty związane z poszukiwaniem pracy i zatrudnieniem oraz podejmowaniem i wykonywaniem działalności gospodarczej (70,51%).

Najwięcej trudności sprawiły absolwentom zadania sprawdzające opanowanie umiejętności:

- 1.1 rozdzielić podstawowe pojęcia i terminy z obszaru funkcjonowania gospodarki oraz prawa pracy, prawa podatkowego i przepisów regulujących podejmowanie i wykonywanie działalności gospodarczej (56,09%),
- 2.3 rozdzielić skutki wynikające z nawiązania i rozwiązania stosunku pracy (59,13%).



## Analiza wyników etapu praktycznego

Tabela 5. Podstawowe dane statystyczne wyników egzaminu - etap praktyczny

Liczba zdających	Średni wynik	Modalna	Najwyższy wynik	Najniższy wynik	Rozstęp	Odchylenie standardowe
54	89,0%	98,0%	100,0%	58,0%	42,0%	9,0%

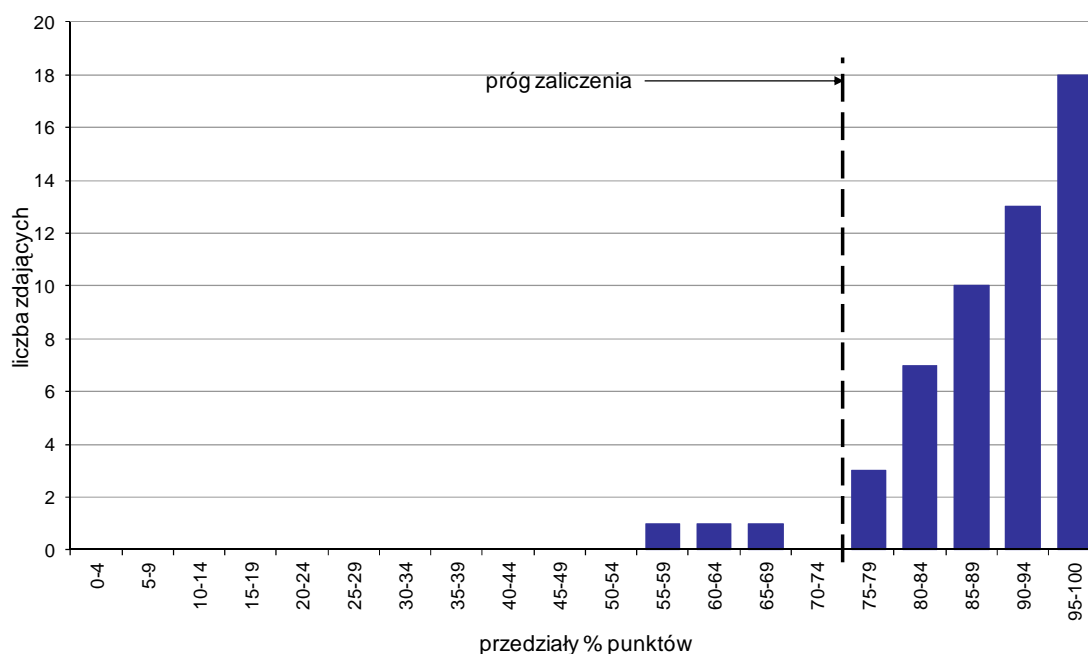

Wykres 7. Rozkład wyników etapu praktycznego

Absolwenci, którzy przystąpili do etapu praktycznego egzaminu zawodowego uzyskali średnio 89% punktów. Najczęściej powtarzał się wynik 98% punktów (Tabela 5).

Próg zaliczenia etapu praktycznego określony na poziomie co najmniej 75% punktów możliwych do uzyskania przekroczyło 51 absolwentów, co stanowi 94,44% zdających etap praktyczny. Najwyższy wynik - 100% punktów uzyskał 1 zdający, a najniższy 58% punktów - również 1 zdający (Wykres 7).

Prace egzaminacyjne sprawdzane i oceniane były przez zewnętrznych egzaminatorów zgodnie z ustalonymi centralnie kryteriami oceniania.

W pracy egzaminacyjnej ocenie podlegały:

- I Tytuł pracy egzaminacyjnej
- II Założenia do projektu realizacji prac
- III Diagnoza funkcjonalna
- IV Szczegółowy plan pracy terapeuty
- V Opis metod i technik
- VI Konspekt zajęć
- VII Przewidywane efekty oddziaływań terapeutycznych
- VIII Praca egzaminacyjna jako całość

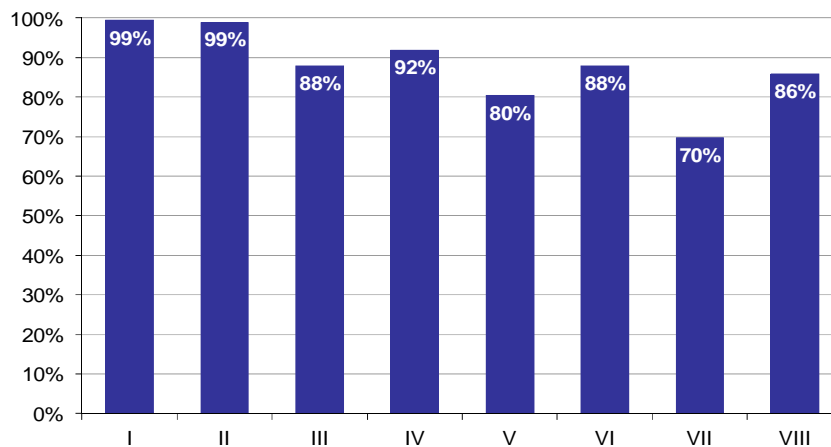

**Wykres 8. Poziom spełnienia wymagań egzaminacyjnych w poszczególnych elementach pracy egzaminacyjnej**

Absolwenci zdający etap praktyczny egzaminu najlepiej radzili sobie z opracowaniem następujących elementów pracy egzaminacyjnej:

- I Tytuł pracy egzaminacyjnej (99,38%),
- II Założenia do projektu realizacji prac (98,92%).

Najtrudniejsze okazały się dla nich elementy:

- VII Przewidywane efekty oddziaływań terapeutycznych (69,75%),
- V Opis metod i technik (80,42%).

## TECHNIK OPTYK 322[16]

Do egzaminu zgłoszonych zostało: 46

Przystąpiło łącznie: 45

ETAP PISEMNY		ETAP PRAKTYCZNY		DYPLOM * POTWIERDZAJĄCY KWALIFIKACJE ZAWODOWE
przystąpiło	zdało	przystąpiło	zdało	otrzymało
43	39	45	34	32
	90,7%		75,6%	74,4%

Tabela 1. Wyniki egzaminu potwierdzającego kwalifikacje zawodowe z podziałem na typy szkół

Typ szkoły	Etap pisemny			Etap praktyczny			Dyplom *	
	Przystąpiło	Zdało	Zdało %	Przystąpiło	Zdało	Zdało %	Otrzymało	Otrzymało %
Technikum	0			0				
Szkoła Policealna	43	39	90,7%	45	34	75,6%	32	74,4%
Technikum Uzupełniające	0			0				

Tabela 2. Wyniki egzaminu potwierdzającego kwalifikacje zawodowe z podziałem na szkoły publiczne i niepubliczne

Typ szkoły	Etap pisemny			Etap praktyczny			Dyplom *	
	Przystąpiło	Zdało	Zdało %	Przystąpiło	Zdało	Zdało %	Otrzymało	Otrzymało %
Publiczna	22	21	95,5%	24	21	87,5%	19	86,4%
Niepubliczna	21	18	85,7%	21	13	61,9%	13	61,9%

\* dotyczy zdających, którzy przystąpili do obu etapów egzaminu

## Analiza wyników części I etapu pisemnego

Tabela 3. Podstawowe dane statystyczne wyników egzaminu - część I etapu pisemnego

Liczba zdających	Średnia łatwość zadań	Średni wynik	Modalna	Najwyższy wynik	Najniższy wynik	Rozstęp	Odchylenie standardowe
43	0,7	34,3	38	43 (86%)	18 (36%)	25	6,5

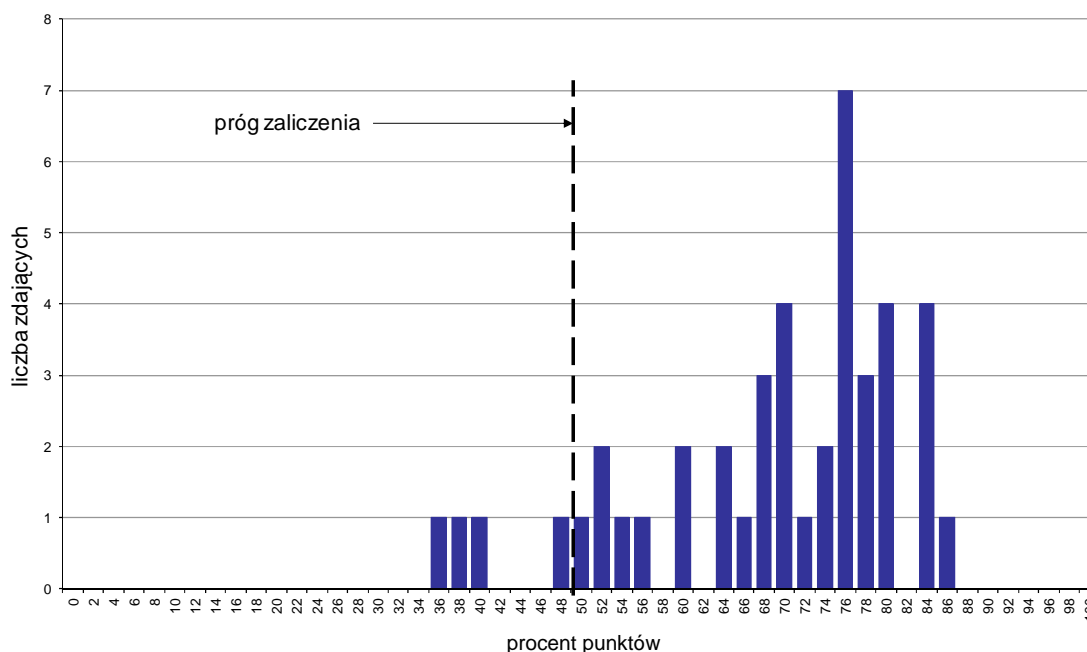

Wykres 1. Rozkład wyników części I etapu pisemnego

W części I etapu pisemnego zdający uzyskiwali przeciętnie 34,3 punkty, rozwiązując poprawnie średnio 68,6% zadań testowych. Najczęściej powtarzał się wynik 38 punktów (Tabela 3).

Próg zaliczenia na poziomie co najmniej 50%, wynoszący 25 punktów dla części I etapu pisemnego, przekroczyło 39 osób czyli 90,7% zdających. Najwyższy wynik - 43 punkty (86%) uzyskał 1 zdający, a najniższy 18 punktów (36%) - również 1 zdający (Wykres 1).

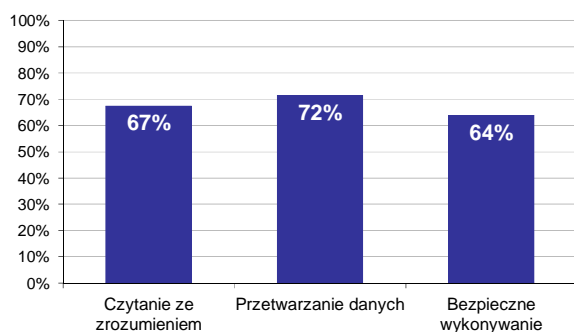

Wykres 2. Poziom spełnienia wymagań egzaminacyjnych w obszarach

Absolwenci zdający część I etapu pisemnego najlepiej opanowali wiedzę i umiejętności z obszaru przetwarzanie danych liczbowych i operacyjnych. Rozwiązali poprawnie w tym obszarze średnio 72% zadań.

Nieco gorzej zdający rozwiązywali zadania z obszaru czytanie ze zrozumieniem, w którym średni poziom spełnienia wymagań egzaminacyjnych wyniósł 67%.

Najslabiej zdający radzili sobie z zadaniami z obszaru bezpieczne wykonywanie zadań zawodowych. Zdający rozwiązyali w tym obszarze średnio 64% zadań.

Wykres 3 ilustruje stopień opanowania przez absolwentów poszczególnych wymagań egzaminacyjnych dla zawodu *technik optyk* w części I etapu pisemnego.

**Umiejętności:**

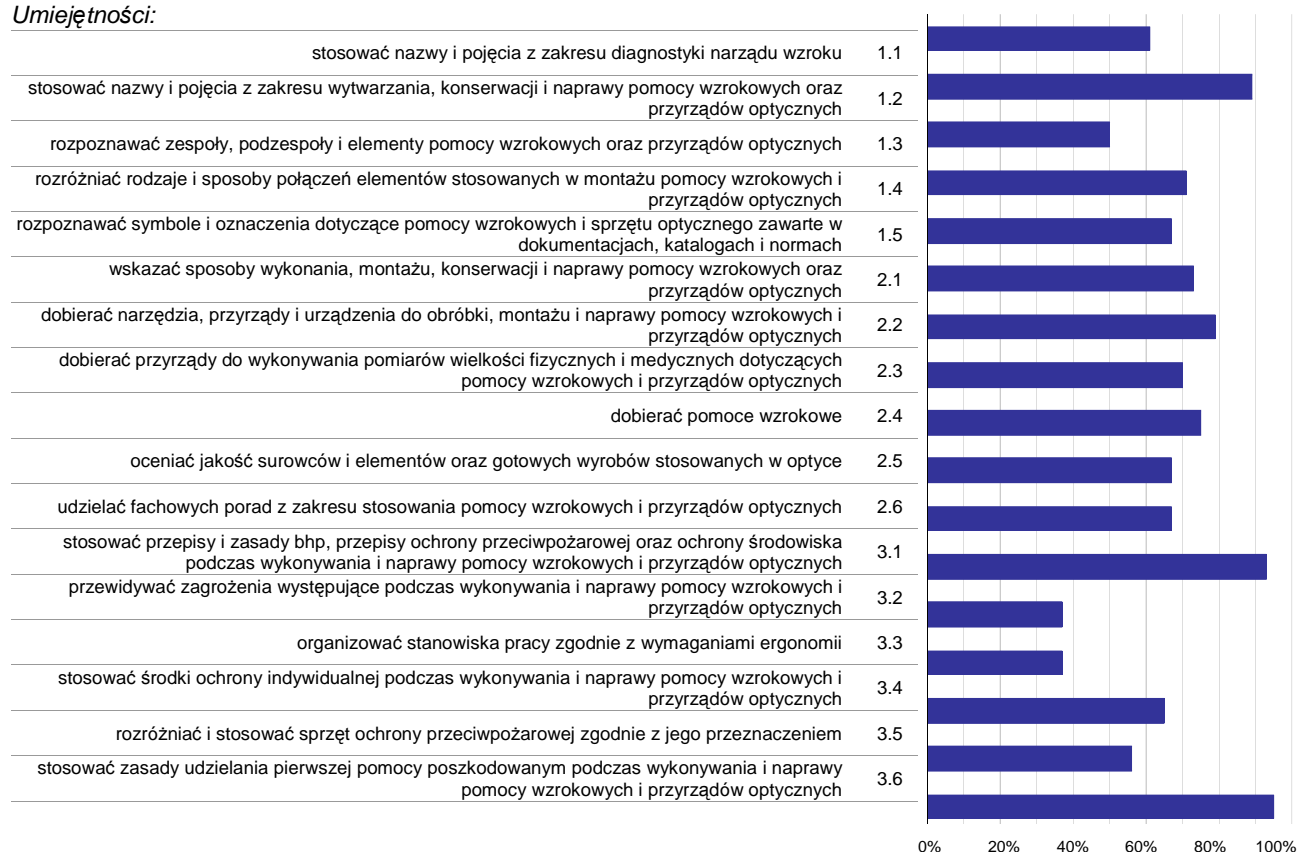

**Wykres 3. Poziom opanowania umiejętności określonych w standardzie wymagań egzaminacyjnych**

Zdający część I etapu pisemnego egzaminu najlepiej opanowali umiejętności:

- 3.6 stosować zasady udzielania pierwszej pomocy poszkodowanym podczas wykonywania i naprawy pomocy wzrokowych i przyrządów optycznych (95,35%),
- 3.1 stosować przepisy i zasady bhp, przepisy ochrony przeciwpożarowej oraz ochrony środowiska podczas wykonywania i naprawy pomocy wzrokowych i przyrządów optycznych (93,02%),
- 1.2 stosować nazwy i pojęcia z zakresu wytwarzania, konserwacji i naprawy pomocy wzrokowych oraz przyrządów optycznych (88,95%).

Najwięcej trudności sprawiły absolwentom zadania sprawdzające opanowanie umiejętności:

- 3.3 organizować stanowiska pracy zgodnie z wymaganiami ergonomii (37,21%),
- 3.2 przewidywać zagrożenia występujące podczas wykonywania i naprawy pomocy wzrokowych i przyrządów optycznych (37,21%),
- 1.3 rozpoznawać zespoły, podzespoły i elementy pomocy wzrokowych oraz przyrządów optycznych (50%).

## Analiza wyników części II etapu pisemnego

Tabela 4. Podstawowe dane statystyczne wyników egzaminu - część II etapu pisemnego

Liczba zdających	Średnia łatwość zadań	Średni wynik	Modalna	Najwyższy wynik	Najniższy wynik	Rozstęp	Odchylenie standardowe
43	0,6	12,5	12	18 (90%)	7 (35%)	11	2,8

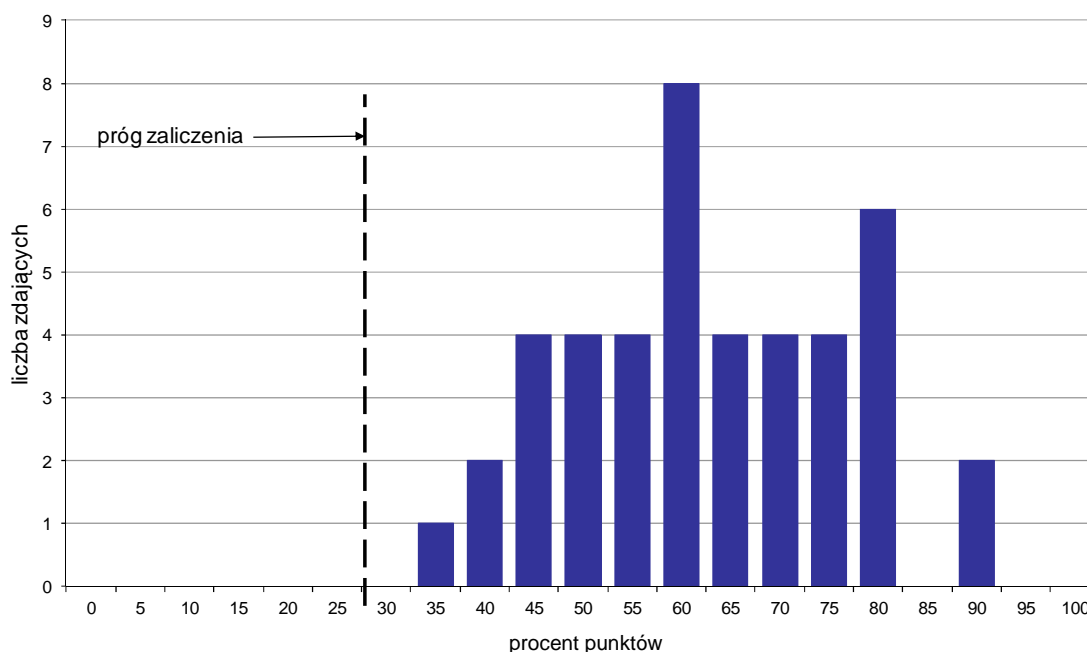

Wykres 4. Rozkład wyników części II etapu pisemnego

W części II etapu pisemnego zdający uzyskiwali przeciętnie 12,5 punktów, rozwiązując poprawnie średnio 62,5% zadań testowych. Najczęściej powtarzał się wynik 12 punktów (Tabela 4).

Próg zaliczenia na poziomie co najmniej 30%, wynoszący 6 punktów dla części II etapu pisemnego, przekroczyły 43 osoby czyli 100% zdających. Najwyższy wynik - 18 punktów (90%) uzyskało 2 zdających, a najniższy 7 punktów (35%) - 1 zdający (Wykres 4).

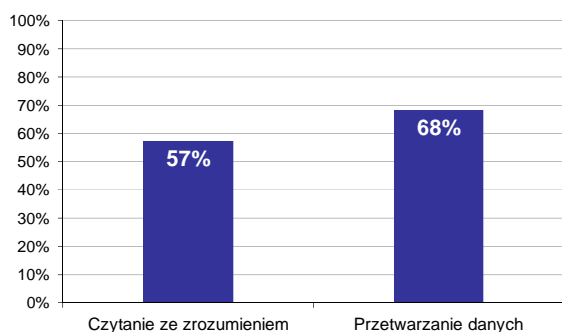

Wykres 5. Poziom spełnienia wymagań egzaminacyjnych w obszarach

Absolwenci zdający część II etapu pisemnego najlepiej opanowali wiedzę i umiejętności z obszaru przetwarzanie danych liczbowych i operacyjnych. Rozwiązali poprawnie w tym obszarze średnio 68% zadań.

Nieco więcej problemów zdający mieli z zadaniami z obszaru czytanie ze zrozumieniem, w którym średni poziom spełnienia wymagań egzaminacyjnych wyniósł 57%.

Poniższy wykres obrazuje, w jakim stopniu absolwenci zdający część II etapu pisemnego spełnili wymagania określone w standardzie wymagań egzaminacyjnych.

**Umiejętności:**

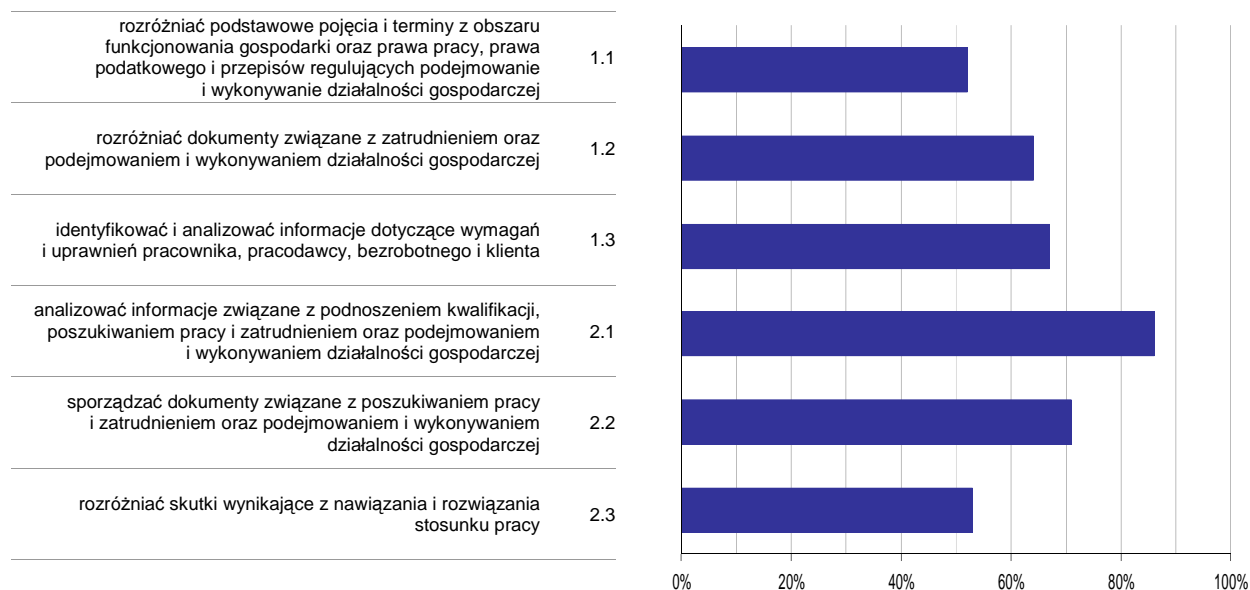

**Wykres 6. Poziom opanowania umiejętności określonych w standardzie wymagań egzaminacyjnych**

Zdający część II etapu pisemnego egzaminu najlepiej opanowali umiejętności:

- 2.1 analizować informacje związane z podnoszeniem kwalifikacji, poszukiwaniem pracy i zatrudnieniem oraz podejmowaniem i wykonywaniem działalności gospodarczej (86,05%),
- 2.2 sporządzać dokumenty związane z poszukiwaniem pracy i zatrudnieniem oraz podejmowaniem i wykonywaniem działalności gospodarczej (70,54%).

Najwięcej trudności sprawiły absolwentom zadania sprawdzające opanowanie umiejętności:

- 1.1 rozdzielić podstawowe pojęcia i terminy z obszaru funkcjonowania gospodarki oraz prawa pracy, prawa podatkowego i przepisów regulujących podejmowanie i wykonywanie działalności gospodarczej (52,33%),
- 2.3 rozdzielić skutki wynikające z nawiązania i rozwiązania stosunku pracy (52,91%).

## Analiza wyników etapu praktycznego

Tabela 5. Podstawowe dane statystyczne wyników egzaminu - etap praktyczny

Liczba zdających	Średni wynik	Modalna	Najwyższy wynik	Najniższy wynik	Rozstęp	Odchylenie standardowe
45	76,0%	75,0%, 87,0%	92,0%	49,0%	43,0%	11,6%

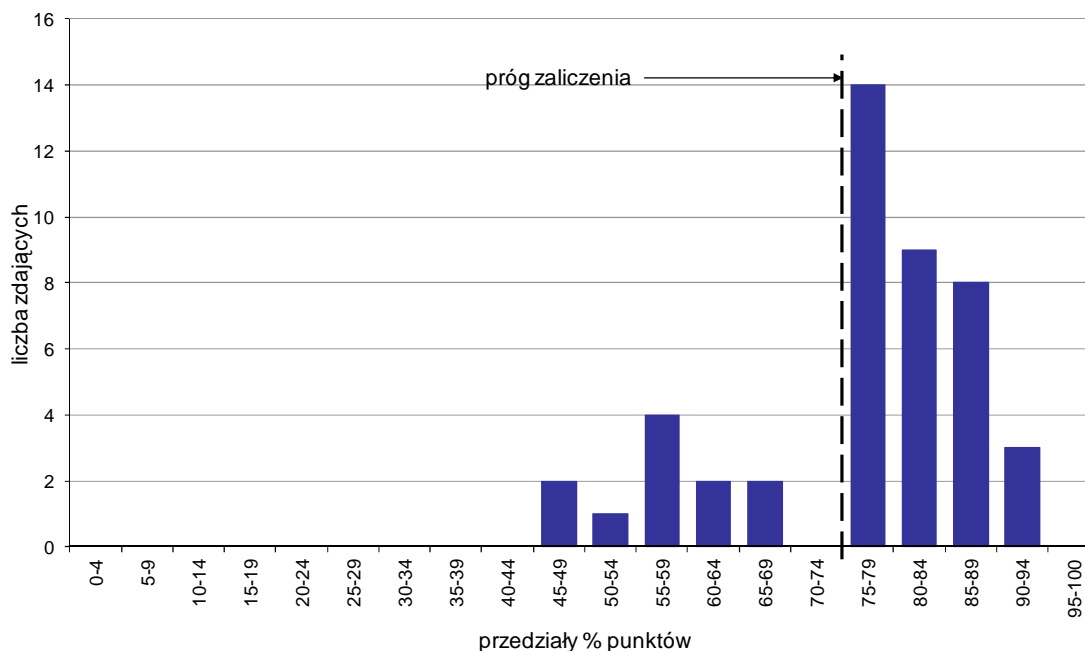

Wykres 7. Rozkład wyników etapu praktycznego

Absolwenci, którzy przystąpili do etapu praktycznego egzaminu zawodowego uzyskali średnio 76% punktów. Najczęściej powtarzał się wynik 75% oraz 87% punktów (Tabela 5).

Próg zaliczenia etapu praktycznego określony na poziomie co najmniej 75% punktów możliwych do uzyskania przekroczyło 34 absolwentów, co stanowi 75,56% zdających etap praktyczny. Najwyższy wynik - 92% punktów uzyskał 1 zdający, a najniższy 49% punktów - 2 zdających (Wykres 7).

Prace egzaminacyjne sprawdzane i oceniane były przez zewnętrznych egzaminatorów zgodnie z ustalonymi centralnie kryteriami oceniania.

W pracy egzaminacyjnej ocenie podlegały:

- I Tytuł pracy egzaminacyjnej
- II Założenia do projektu realizacji prac
- III Obliczenia niezbędne do wykonania okularów i doboru soczewek
- IV Wykaz urządzeń, przyrządów kontrolno-pomiarowych, narzędzi, materiałów podstawowych i pomocniczych oraz środków ochrony indywidualnej
- V Opis sposobów realizacji prac związanych z wykonaniem okularów
- VI Opis kontroli jakości wykonanych okularów z uwzględnieniem obowiązujących norm
- VII Opis sposobu użytkowania i konserwacji wykonanych okularów
- VIII Praca egzaminacyjna jako całość



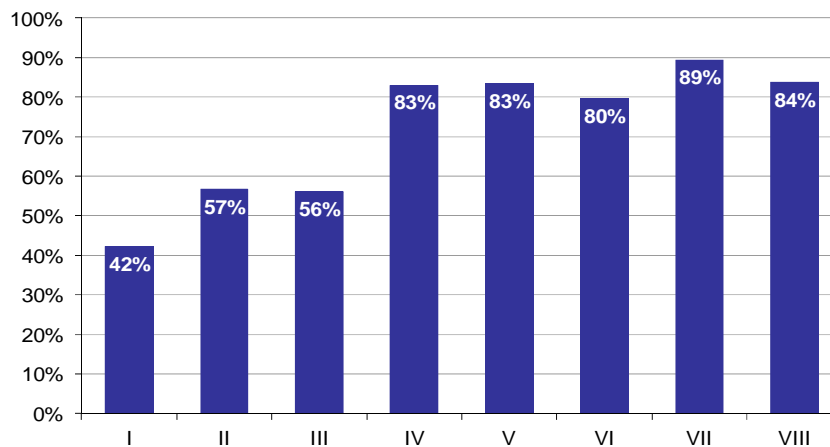

**Wykres 8. Poziom spełnienia wymagań egzaminacyjnych w poszczególnych elementach pracy egzaminacyjnej**

Absolwenci zdający etap praktyczny egzaminu najlepiej radzili sobie z opracowaniem następujących elementów pracy egzaminacyjnej:

- VII Opis sposobu użytkowania i konserwacji wykonanych okularów (89,44%),
- VIII Praca egzaminacyjna jako całość (83,7%).

Najtrudniejsze okazały się dla nich elementy:

- I Tytuł pracy egzaminacyjnej (42,22%),
- III Obliczenia niezbędne do wykonania okularów i doboru soczewek (56,03%).

## PROTETYK SŁUCHU 322[17]

Do egzaminu zgłoszonych zostało: 47

Przystąpiło łącznie: 42

ETAP PISEMNY		ETAP PRAKTYCZNY		DYPLOM * POTWIERDZAJĄCY KWALIFIKACJE ZAWODOWE
przystąpiło	zdało	przystąpiło	zdało	otrzymało
33	32	40	33	26
	97,0%		82,5%	83,9%

Tabela 1. Wyniki egzaminu potwierdzającego kwalifikacje zawodowe z podziałem na typy szkół

Typ szkoły	Etap pisemny			Etap praktyczny			Dyplom *	
	Przystąpiło	Zdało	Zdało %	Przystąpiło	Zdało	Zdało %	Otrzymało	Otrzymało %
Technikum	0			0				
Szkoła Policealna	33	32	97,0%	40	33	82,5%	26	83,9%
Technikum Uzupełniające	0			0				

Tabela 2. Wyniki egzaminu potwierdzającego kwalifikacje zawodowe z podziałem na szkoły publiczne i niepubliczne

Typ szkoły	Etap pisemny			Etap praktyczny			Dyplom *	
	Przystąpiło	Zdało	Zdało %	Przystąpiło	Zdało	Zdało %	Otrzymało	Otrzymało %
Publiczna	33	32	97,0%	40	33	82,5%	26	83,9%
Niepubliczna	0			0				

Do etapu pisemnego lub praktycznego egzaminu przystąpił 1 absolwent niesłyszący. Stanowił on 2,38% populacji zdających egzamin w tym zawodzie. Dyplom\* potwierdzający kwalifikacje zawodowe w tej grupie uzyskało 100% zdających.

\* dotyczy zdających, którzy przystąpili do obu etapów egzaminu

## Analiza wyników części I etapu pisemnego

Tabela 3. Podstawowe dane statystyczne wyników egzaminu - część I etapu pisemnego

Liczba zdających	Średnia łatwość zadań	Średni wynik	Modalna	Najwyższy wynik	Najniższy wynik	Rozstęp	Odchylenie standardowe
33	0,8	39,2	43	48 (96%)	22 (44%)	26	6,2

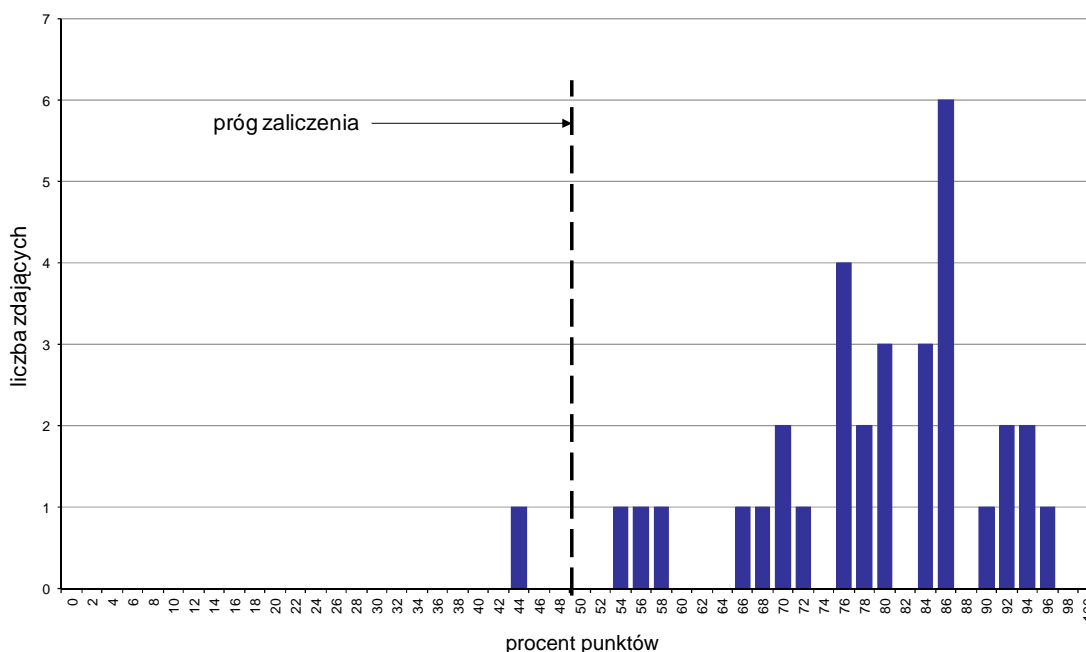

Wykres 1. Rozkład wyników części I etapu pisemnego

W części I etapu pisemnego zdający uzyskiwali przeciętnie 39,2 punktów, rozwiązując poprawnie średnio 78,4% zadań testowych. Najczęściej powtarzał się wynik 43 punkty (Tabela 3).

Próg zaliczenia na poziomie co najmniej 50%, wynoszący 25 punktów dla części I etapu pisemnego, przekroczyły 32 osoby czyli 96,97% zdających. Najwyższy wynik - 48 punktów (96%) uzyskał 1 zdający, a najniższy 22 punkty (44%) - również 1 zdający (Wykres 1).

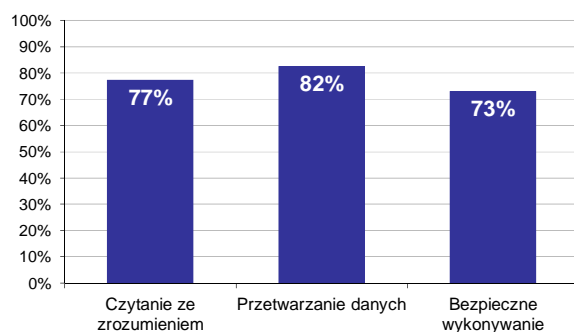

Wykres 2. Poziom spełnienia wymagań egzaminacyjnych w obszarach

Absolwenci zdający część I etapu pisemnego najlepiej opanowali wiedzę i umiejętności z obszaru przetwarzanie danych liczbowych i operacyjnych. Rozwiązali poprawnie w tym obszarze średnio 82% zadań.

Nieco gorzej zdający rozwiązywali zadania z obszaru czytanie ze zrozumieniem, w którym średni poziom spełnienia wymagań egzaminacyjnych wyniósł 77%.

Najstąbiej zdający radzili sobie z zadaniami z obszaru bezpieczne wykonywanie zadań zawodowych. Zdający rozwiązyali w tym obszarze średnio 73% zadań.

Wykres 3 ilustruje stopień opanowania przez absolwentów poszczególnych wymagań egzaminacyjnych dla zawodu *protetyk słuchu* w części I etapu pisemnego.

**Umiejętności:**



**Wykres 3. Poziom opanowania umiejętności określonych w standardzie wymagań egzaminacyjnych**

Zdający część I etapu pisemnego egzaminu najlepiej opanowali umiejętności:

- 1.7 charakteryzować metody doboru aparatów słuchowych (90,91%),
- 2.3 wspomagać realizację potrzeb pacjenta dostępnymi programami socjalnymi (90,91%),
- 3.1 stosować przepisy i zasady bezpieczeństwa i higieny pracy, przepisy ochrony przeciwpożarowej oraz ochrony środowiska podczas wykonywania prac związanych z protezowaniem słuchu (90,15%).

Najwięcej trudności sprawiły absolwentom zadania sprawdzające opanowanie umiejętności:

- 3.3 organizować stanowiska pracy zgodnie z wymaganiami ergonomii (53,03%),
- 3.2 przewidywać zagrożenia stanu zdrowia pacjenta mogące wystąpić wskutek czynności związanych z protezowaniem słuchu (62,12%),
- 3.4 stosować zasady udzielania pierwszej pomocy poszkodowanym podczas wykonywania prac związanych z protezowaniem słuchu (69,7%).

## Analiza wyników części II etapu pisemnego

Tabela 4. Podstawowe dane statystyczne wyników egzaminu - część II etapu pisemnego

Liczba zdających	Średnia łatwość zadań	Średni wynik	Modalna	Najwyższy wynik	Najniższy wynik	Rozstęp	Odchylenie standardowe
33	0,7	14,3	16	19 (95%)	11 (55%)	8	2,5

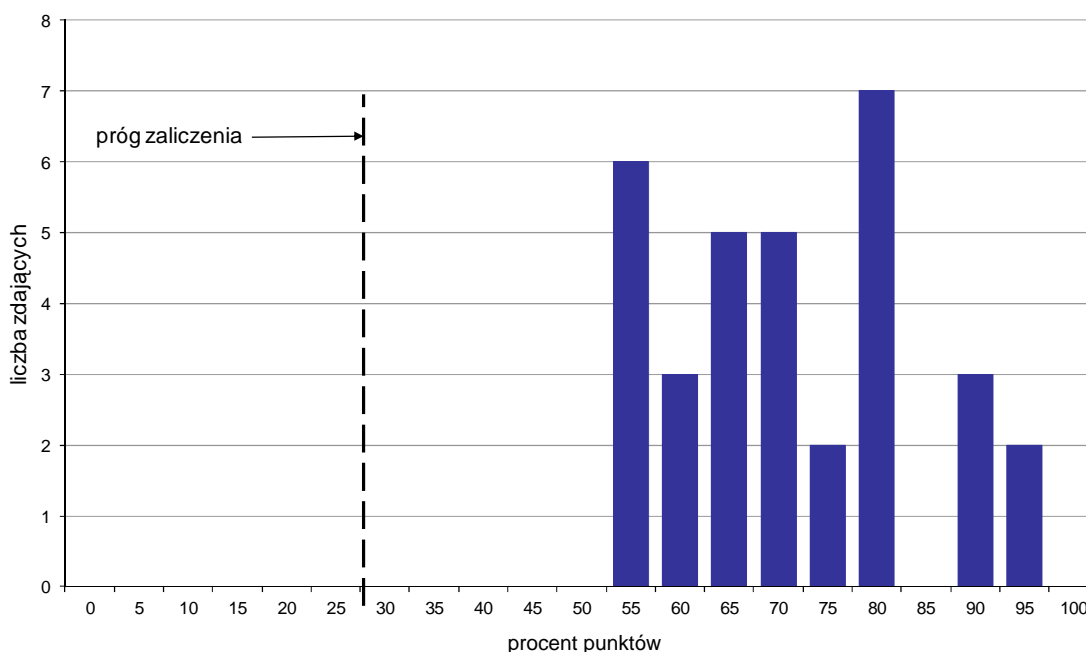

Wykres 4. Rozkład wyników części II etapu pisemnego

W części II etapu pisemnego zdający uzyskiwali przeciętnie 14,3 punktów, rozwiązując poprawnie średnio 71,5% zadań testowych. Najczęściej powtarzał się wynik 16 punktów (Tabela 4).

Próg zaliczenia na poziomie co najmniej 30%, wynoszący 6 punktów dla części II etapu pisemnego, przekroczyły 33 osoby czyli 100% zdających. Najwyższy wynik - 19 punktów (95%) uzyskało 2 zdających, a najniższy 11 punktów (55%) - 6 zdających (Wykres 4).

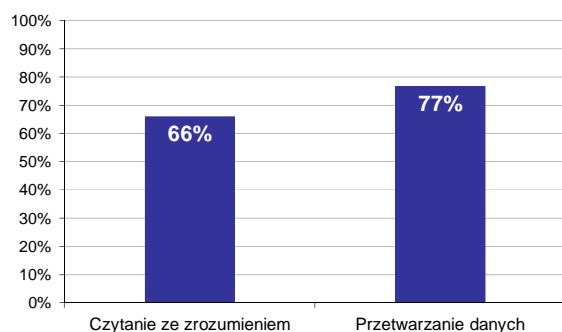

Wykres 5. Poziom spełnienia wymagań egzaminacyjnych w obszarach

Absolwenci zdający część II etapu pisemnego najlepiej opanowali wiedzę i umiejętności z obszaru przetwarzanie danych liczbowych i operacyjnych. Rozwiązali poprawnie w tym obszarze średnio 77% zadań.

Nieco więcej problemów zdający mieli z zadaniami z obszaru czytanie ze zrozumieniem, w którym średni poziom spełnienia wymagań egzaminacyjnych wyniósł 66%.

Poniższy wykres obrazuje, w jakim stopniu absolwenci zdający część II etapu pisemnego spełnili wymagania określone w standardzie wymagań egzaminacyjnych.

**Umiejętności:**

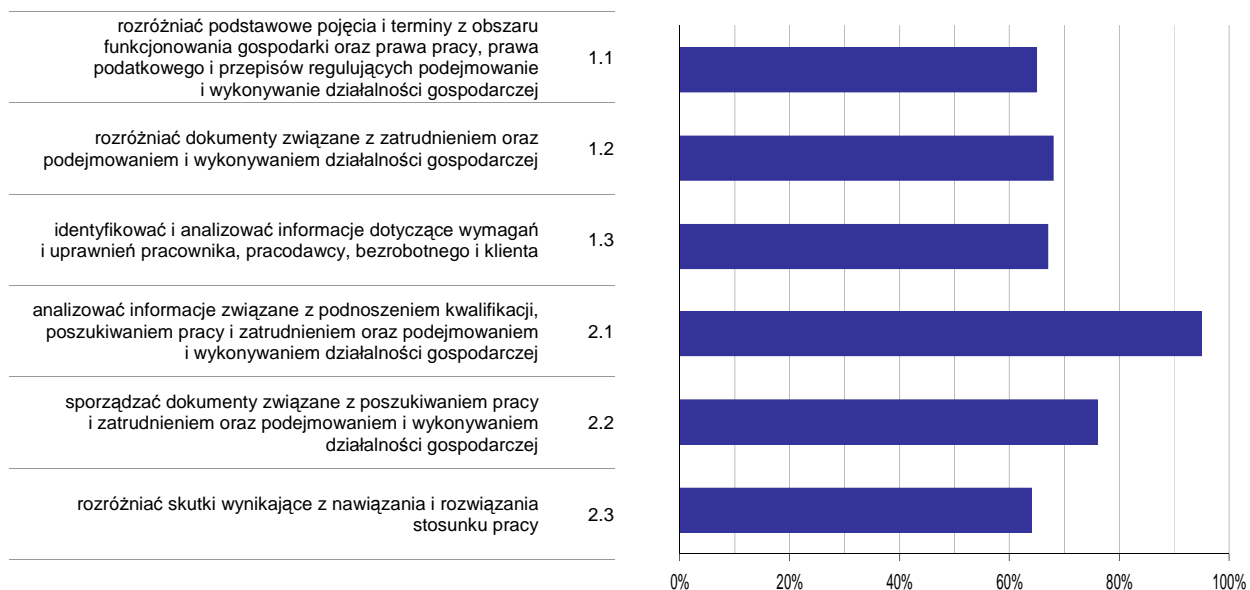

**Wykres 6. Poziom opanowania umiejętności określonych w standardzie wymagań egzaminacyjnych**

Zdający część II etapu pisemnego egzaminu najlepiej opanowali umiejętności:

- 2.1 analizować informacje związane z podnoszeniem kwalifikacji, poszukiwaniem pracy i zatrudnieniem oraz podejmowaniem i wykonywaniem działalności gospodarczej (94,95%),
- 2.2 sporządzać dokumenty związane z poszukiwaniem pracy i zatrudnieniem oraz podejmowaniem i wykonywaniem działalności gospodarczej (75,76%).

Najwięcej trudności sprawiły absolwentom zadania sprawdzające opanowanie umiejętności:

- 2.3 rozdzielić skutki wynikające z nawiązania i rozwiązania stosunku pracy (63,64%),
- 1.1 rozdzielić podstawowe pojęcia i terminy z obszaru funkcjonowania gospodarki oraz prawa pracy, prawa podatkowego i przepisów regulujących podejmowanie i wykonywanie działalności gospodarczej (65,15%).

## Analiza wyników etapu praktycznego

Tabela 5. Podstawowe dane statystyczne wyników egzaminu - etap praktyczny

Liczba zdających	Średni wynik	Modalna	Najwyższy wynik	Najniższy wynik	Rozstęp	Odchylenie standardowe
40	84,0%	94,0%	97,0%	58,0%	39,0%	11,5%

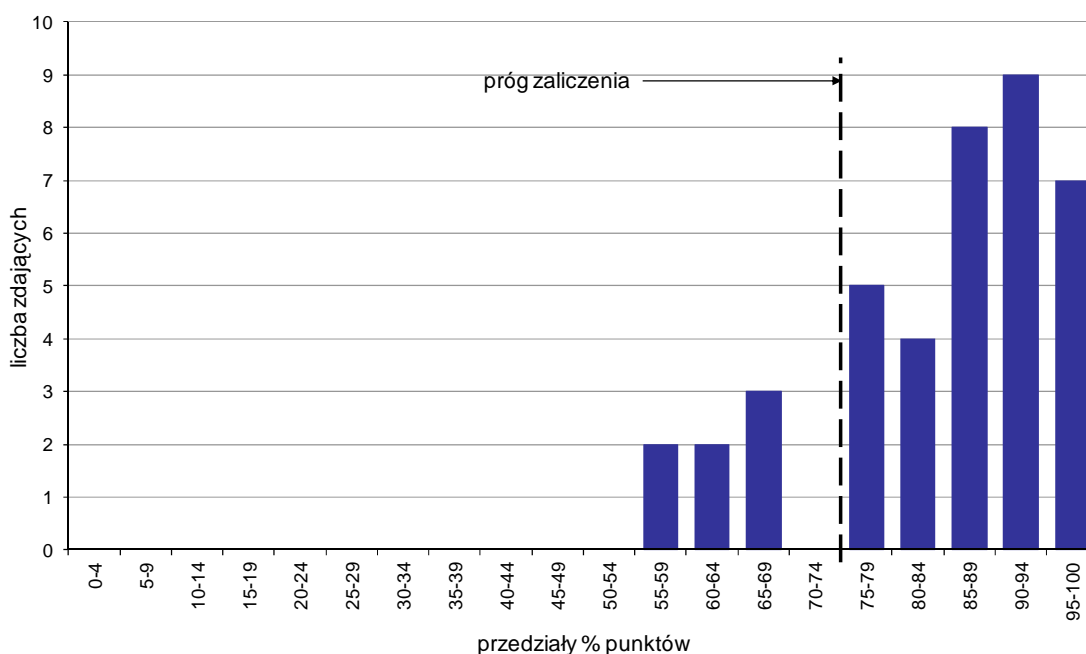

Wykres 7. Rozkład wyników etapu praktycznego

Absolwenci, którzy przystąpili do etapu praktycznego egzaminu zawodowego uzyskali średnio 84% punktów. Najczęściej powtarzał się wynik 94% punktów (Tabela 5).

Próg zaliczenia etapu praktycznego określony na poziomie co najmniej 75% punktów możliwych do uzyskania przekroczyło 33 absolwentów, co stanowi 82,5% zdających etap praktyczny. Najwyższy wynik - 97% punktów uzyskało 2 zdających, a najniższy 58% punktów - 1 zdający (Wykres 7).

Prace egzaminacyjne sprawdzane i oceniane były przez zewnętrznych egzaminatorów zgodnie z ustalonymi centralnie kryteriami oceniania.

W pracy egzaminacyjnej ocenie podlegały:

- I Tytuł pracy egzaminacyjnej
- II Założenia do projektu realizacji prac
- III Ocena wyniku audiogramu pacjenta
- IV Opis przebiegu standardowej kontroli technicznej zausznego aparatu słuchowego i wkładki usznej pacjenta
- V Wykaz możliwych przyczyn problemów zgłaszanych przez pacjenta wraz ze sposobami ich rozwiązania
- VI Opis wykonania odlewu ucha z uwzględnieniem użytych materiałów i narzędzi
- VII Instrukcja konserwacji aparatu słuchowego i wkładki usznej pacjenta
- VIII Praca egzaminacyjna jako całość

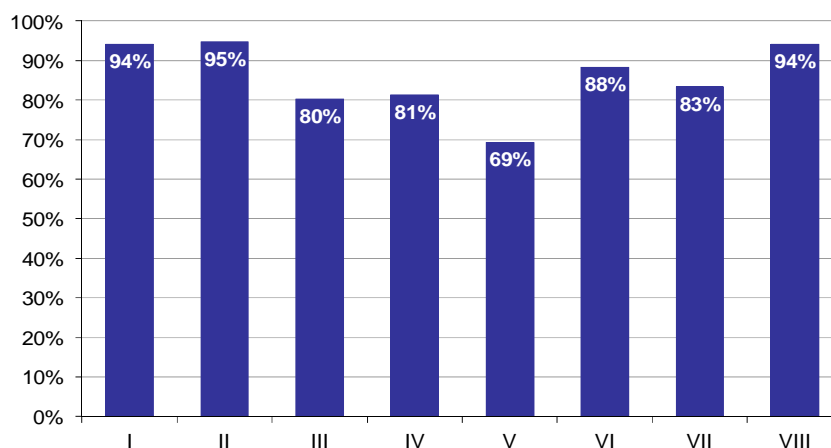

**Wykres 8. Poziom spełnienia wymagań egzaminacyjnych w poszczególnych elementach pracy egzaminacyjnej**

Absolwenci zdający etap praktyczny egzaminu najlepiej radzili sobie z opracowaniem następujących elementów pracy egzaminacyjnej:

- II Założenia do projektu realizacji prac (94,79%),
- I Tytuł pracy egzaminacyjnej (94,17%).

Najtrudniejsze okazały się dla nich elementy:

- V Wykaz możliwych przyczyn problemów zgłaszanych przez pacjenta wraz ze sposobami ich rozwiązania (69,33%),
- III Ocena wyniku audiogramu pacjenta (80,31%).



# TECHNIK ELEKTORADIOLOG 322[19]

Do egzaminu zgłoszonych zostało: 39

Przystąpiło łącznie: 39

ETAP PISEMNY		ETAP PRAKTYCZNY		DYPLOM * POTWIERDZAJĄCY KWALIFIKACJE ZAWODOWE
przystąpiło	zdało	przystąpiło	zdało	otrzymało
36	36	38	37	34
	100,0%		97,4%	97,1%

Tabela 1. Wyniki egzaminu potwierdzającego kwalifikacje zawodowe z podziałem na typy szkół

Typ szkoły	Etap pisemny			Etap praktyczny			Dyplom *	
	Przystąpiło	Zdało	Zdało %	Przystąpiło	Zdało	Zdało %	Otrzymało	Otrzymało %
Technikum	0			0				
Szkoła Policealna	36	36	100,0%	38	37	97,4%	34	97,1%
Technikum Uzupełniające	0			0				

Tabela 2. Wyniki egzaminu potwierdzającego kwalifikacje zawodowe z podziałem na szkoły publiczne i niepubliczne

Typ szkoły	Etap pisemny			Etap praktyczny			Dyplom *	
	Przystąpiło	Zdało	Zdało %	Przystąpiło	Zdało	Zdało %	Otrzymało	Otrzymało %
Publiczna	36	36	100,0%	38	37	97,4%	34	97,1%
Niepubliczna	0			0				

\* dotyczy zdających, którzy przystąpili do obu etapów egzaminu

## Analiza wyników części I etapu pisemnego

Tabela 3. Podstawowe dane statystyczne wyników egzaminu - część I etapu pisemnego

Liczba zdających	Średnia łatwość zadań	Średni wynik	Modalna	Najwyższy wynik	Najniższy wynik	Rozstęp	Odchylenie standardowe
36	0,7	36,9	37	45 (90%)	27 (54%)	18	4,4

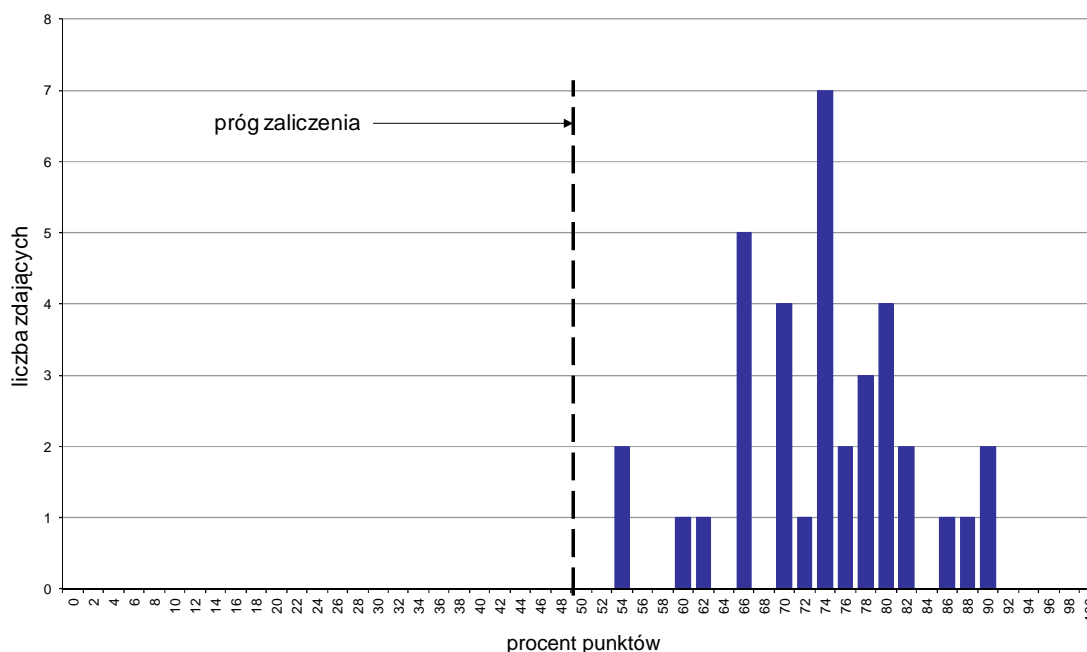

Wykres 1. Rozkład wyników części I etapu pisemnego

W części I etapu pisemnego zdający uzyskiwali przeciętnie 36,9 punktów, rozwiązując poprawnie średnio 73,8% zadań testowych. Najczęściej powtarzał się wynik 37 punktów (Tabela 3).

Próg zaliczenia na poziomie co najmniej 50%, wynoszący 25 punktów dla części I etapu pisemnego, przekroczyło 36 osób czyli 100% zdających. Najwyższy wynik - 45 punktów (90%) uzyskało 2 zdających, a najniższy 27 punktów (54%) - również 2 zdających (Wykres 1).

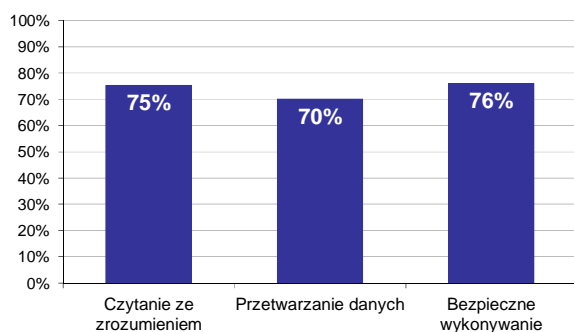

Wykres 2. Poziom spełnienia wymagań egzaminacyjnych w obszarach

Absolwenci zdający część I etapu pisemnego najlepiej opanowali wiedzę i umiejętności z obszaru bezpieczne wykonywanie zadań zawodowych. Rozwiązali poprawnie w tym obszarze średnio 76% zadań.

Nieco gorzej zdający rozwiązywali zadania z obszaru czytanie ze zrozumieniem, w którym średni poziom spełnienia wymagań egzaminacyjnych wyniósł 75%.

Najslabiej zdający radzili sobie z zadaniami z obszaru przetwarzanie danych liczbowych i operacyjnych. Zdający rozwiązali w tym obszarze średnio 70% zadań.

Wykres 3 ilustruje stopień opanowania przez absolwentów poszczególnych wymagań egzaminacyjnych dla zawodu *technik elektroradiolog* w części I etapu pisemnego.

**Umiejętności:**

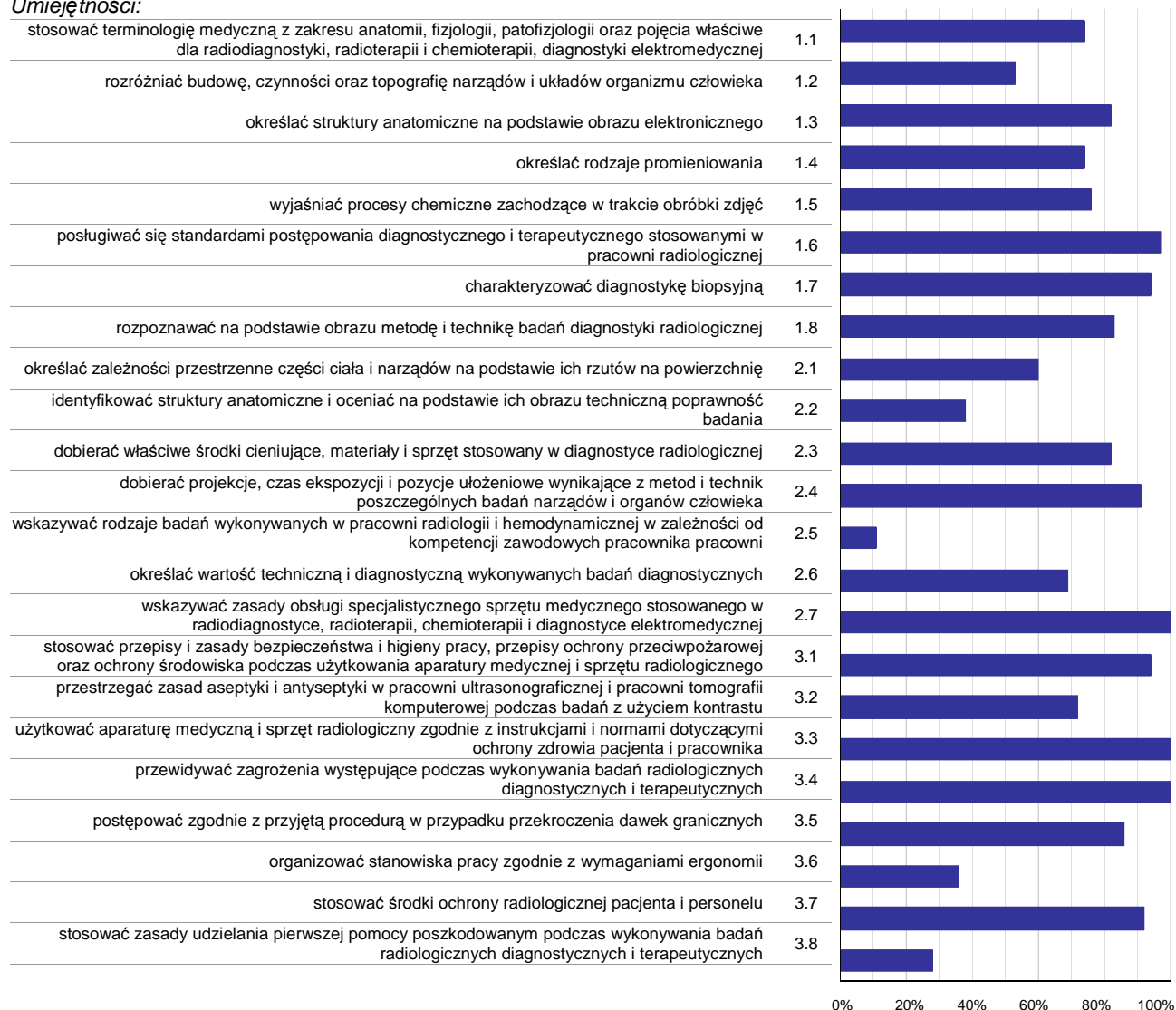

**Wykres 3. Poziom opanowania umiejętności określonych w standardzie wymagań egzaminacyjnych**

Zdający część I etapu pisemnego egzaminu najlepiej opanowali umiejętności:

- 2.7 wskazywać zasady obsługi specjalistycznego sprzętu medycznego stosowanego w radiodiagnostyce, radioterapii, chemioterapii i diagnostyce elektromedycznej (100%),
- 3.3 użytkować aparaturę medyczną i sprzęt radiologiczny zgodnie z instrukcjami i normami dotyczącymi ochrony zdrowia pacjenta i pracownika (100%),
- 3.4 przewidywać zagrożenia występujące podczas wykonywania badań radiologicznych diagnostycznych i terapeutycznych (100%).

Najwięcej trudności sprawiły absolwentom zadania sprawdzające opanowanie umiejętności:

- 2.5 wskazywać rodzaje badań wykonywanych w pracowni radiologii i hemodynamicznej w zależności od kompetencji zawodowych pracownika pracowni (11,11%),
- 3.8 stosować zasady udzielania pierwszej pomocy poszkodowanym podczas wykonywania badań radiologicznych diagnostycznych i terapeutycznych (27,78%),
- 3.6 organizować stanowiska pracy zgodnie z wymaganiami ergonomii (36,11%).

## Analiza wyników części II etapu pisemnego

Tabela 4. Podstawowe dane statystyczne wyników egzaminu - część II etapu pisemnego

Liczba zdających	Średnia łatwość zadań	Średni wynik	Modalna	Najwyższy wynik	Najniższy wynik	Rozstęp	Odchylenie standardowe
36	0,7	13,7	15	20 (100%)	8 (40%)	12	2,8

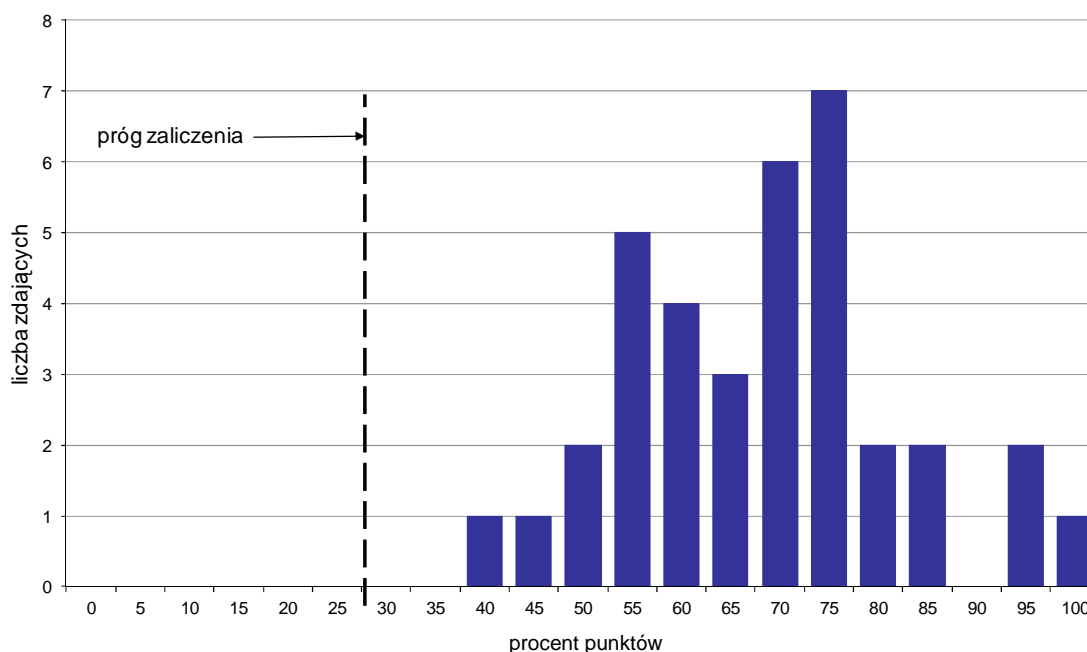

Wykres 4. Rozkład wyników części II etapu pisemnego

W części II etapu pisemnego zdający uzyskiwali przeciętnie 13,7 punktów, rozwiązując poprawnie średnio 68,5% zadań testowych. Najczęściej powtarzał się wynik 15 punktów (Tabela 4).

Próg zaliczenia na poziomie co najmniej 30%, wynoszący 6 punktów dla części II etapu pisemnego, przekroczyło 36 osób czyli 100% zdających. Najwyższy wynik - 20 punktów (100%) uzyskał 1 zdający, a najniższy 8 punktów (40%) - również 1 zdający (Wykres 4).

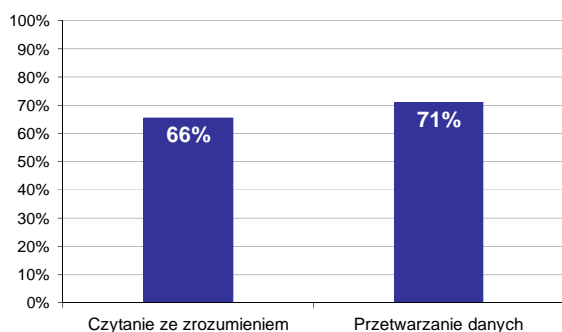

Wykres 5. Poziom spełnienia wymagań egzaminacyjnych w obszarach

Absolwenci zdający część II etapu pisemnego najlepiej opanowali wiedzę i umiejętności z obszaru przetwarzanie danych liczbowych i operacyjnych. Rozwiązali poprawnie w tym obszarze średnio 71% zadań.

Nieco więcej problemów zdający mieli z zadaniami z obszaru czytanie ze zrozumieniem, w którym średni poziom spełnienia wymagań egzaminacyjnych wyniósł 66%.

Poniższy wykres obrazuje, w jakim stopniu absolwenci zdający część II etapu pisemnego spełnili wymagania określone w standardzie wymagań egzaminacyjnych.

**Umiejętności:**

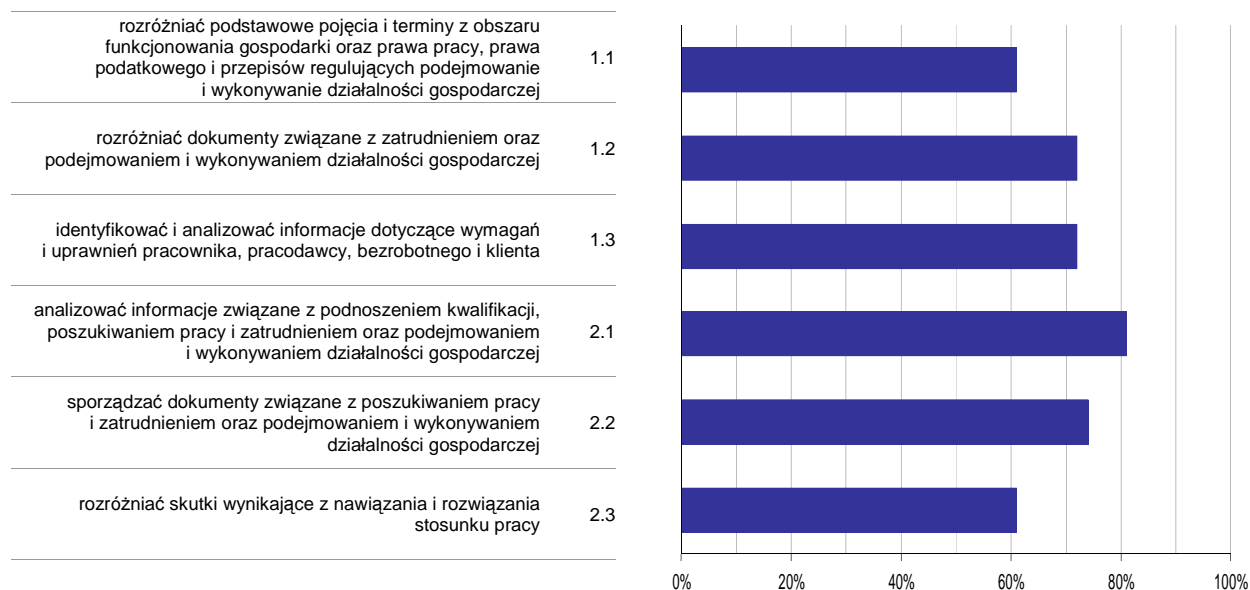

**Wykres 6. Poziom opanowania umiejętności określonych w standardzie wymagań egzaminacyjnych**

Zdający część II etapu pisemnego egzaminu najlepiej opanowali umiejętności:

- 2.1 analizować informacje związane z podnoszeniem kwalifikacji, poszukiwaniem pracy i zatrudnieniem oraz podejmowaniem i wykonywaniem działalności gospodarczej (81,48%),
- 2.2 sporządzać dokumenty związane z poszukiwaniem pracy i zatrudnieniem oraz podejmowaniem i wykonywaniem działalności gospodarczej (74,07%).

Najwięcej trudności sprawiły absolwentom zadania sprawdzające opanowanie umiejętności:

- 2.3 rozdzielić skutki wynikające z nawiązania i rozwiązania stosunku pracy (61,11%),
- 1.1 rozdzielić podstawowe pojęcia i terminy z obszaru funkcjonowania gospodarki oraz prawa pracy, prawa podatkowego i przepisów regulujących podejmowanie i wykonywanie działalności gospodarczej (61,11%).

## Analiza wyników etapu praktycznego

Tabela 5. Podstawowe dane statystyczne wyników egzaminu - etap praktyczny

Liczba zdających	Średni wynik	Modalna	Najwyższy wynik	Najniższy wynik	Rozstęp	Odchylenie standardowe
38	92,5%	92,0%	100,0%	65,0%	35,0%	7,4%

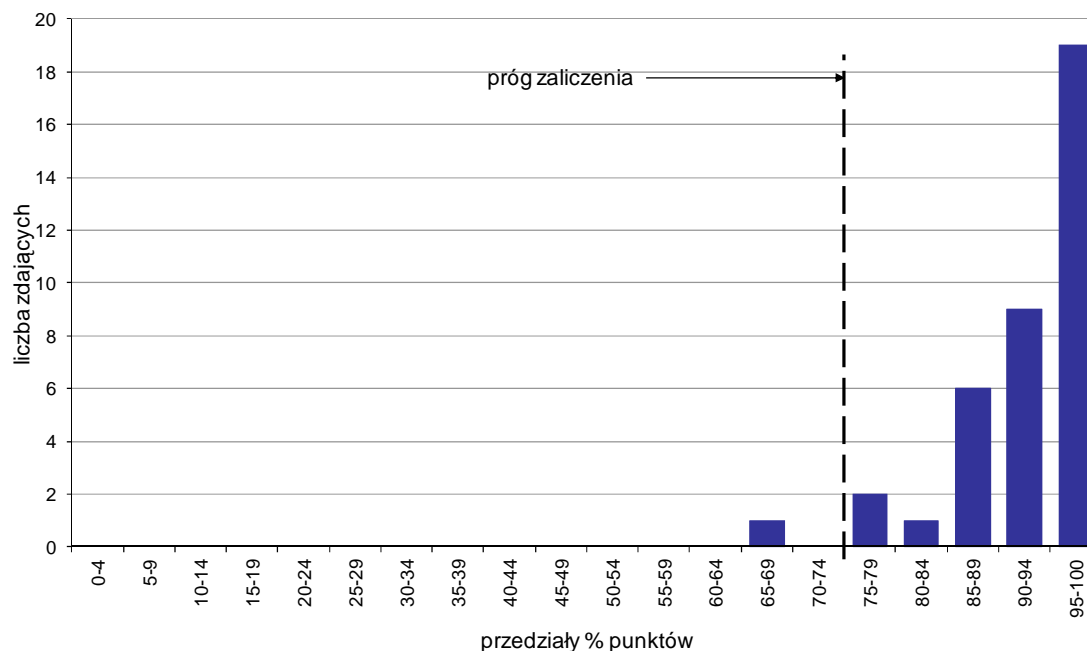

Wykres 7. Rozkład wyników etapu praktycznego

Absolwenci, którzy przystąpili do etapu praktycznego egzaminu zawodowego uzyskali średnio 92,5% punktów. Najczęściej powtarzał się wynik 92% punktów (Tabela 5).

Próg zaliczenia etapu praktycznego określony na poziomie co najmniej 75% punktów możliwych do uzyskania przekroczyło 37 absolwentów, co stanowi 97,37% zdających etap praktyczny. Najwyższy wynik - 100% punktów uzyskało 3 zdających, a najniższy 65% punktów - 1 zdający (Wykres 7).

Prace egzaminacyjne sprawdzane i oceniane były przez zewnętrznych egzaminatorów zgodnie z ustalonymi centralnie kryteriami oceniania.

W pracy egzaminacyjnej ocenie podlegały:

- I Tytuł pracy egzaminacyjnej
- II Założenia do projektu realizacji prac
- III Wykaz sprzętu i materiałów
- IV Opis sposobu badania
- V Wykaz czynności związanych z obróbką fizyczną i chemiczną radiogramów
- VI Opis czynności związanych z obróbką chemiczną i fizyczną radiogramów oraz charakterystyka poprawnie wykonanych radiogramów
- VII Uzupelnienie dokumentacji medycznej
- VIII Praca egzaminacyjna jako całość

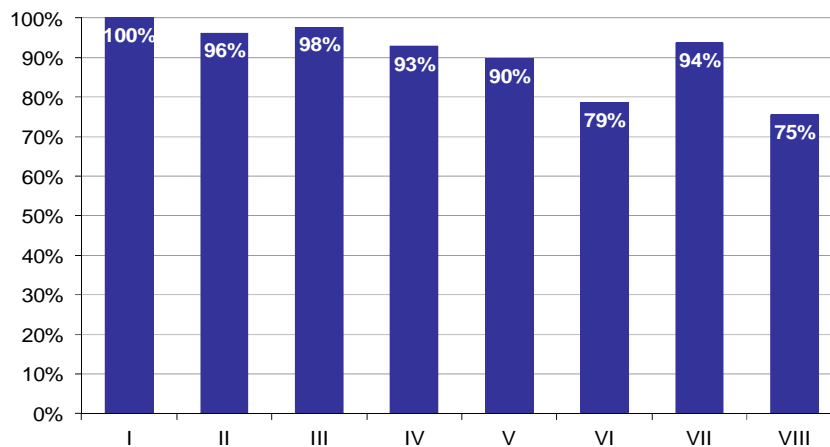

**Wykres 8. Poziom spełnienia wymagań egzaminacyjnych w poszczególnych elementach pracy egzaminacyjnej**

Absolwenci zdający etap praktyczny egzaminu najlepiej radzili sobie z opracowaniem następujących elementów pracy egzaminacyjnej:

- I Tytuł pracy egzaminacyjnej (100%),
- III Wykaz sprzętu i materiałów (97,7%).

Najtrudniejsze okazały się dla nich elementy:

- VIII Praca egzaminacyjna jako całość (75,44%),
- VI Opis czynności związanych z obróbką chemiczną i fizyczną radiogramów oraz charakterystyka poprawnie wykonanych radiogramów (78,62%).

# OPIEKUNKA DZIECIĘCA 322[21]

Do egzaminu zgłoszonych zostało: 31

Przystąpiło łącznie: 29

ETAP PISEMNY		ETAP PRAKTYCZNY		DYPLOM * POTWIERDZAJĄCY KWALIFIKACJE ZAWODOWE
przystąpiło	zdało	przystąpiło	zdało	otrzymało
25	25	29	22	20
	100,0%		75,9%	80,0%

Tabela 1. Wyniki egzaminu potwierdzającego kwalifikacje zawodowe z podziałem na typy szkół

Typ szkoły	Etap pisemny			Etap praktyczny			Dyplom *	
	Przystąpiło	Zdało	Zdało %	Przystąpiło	Zdało	Zdało %	Otrzymało	Otrzymało %
Technikum	0			0				
Szkoła Policealna	25	25	100,0%	29	22	75,9%	20	80,0%
Technikum Uzupełniające	0			0				

Tabela 2. Wyniki egzaminu potwierdzającego kwalifikacje zawodowe z podziałem na szkoły publiczne i niepubliczne

Typ szkoły	Etap pisemny			Etap praktyczny			Dyplom *	
	Przystąpiło	Zdało	Zdało %	Przystąpiło	Zdało	Zdało %	Otrzymało	Otrzymało %
Publiczna	13	13	100,0%	16	12	75,0%	10	76,9%
Niepubliczna	12	12	100,0%	13	10	76,9%	10	83,3%

\* dotyczy zdających, którzy przystąpili do obu etapów egzaminu



## Analiza wyników części I etapu pisemnego

Tabela 3. Podstawowe dane statystyczne wyników egzaminu - część I etapu pisemnego

Liczba zdających	Średnia łatwość zadań	Średni wynik	Modalna	Najwyższy wynik	Najniższy wynik	Rozstęp	Odchylenie standardowe
25	0,8	40,2	46	49 (98%)	26 (52%)	23	7,2

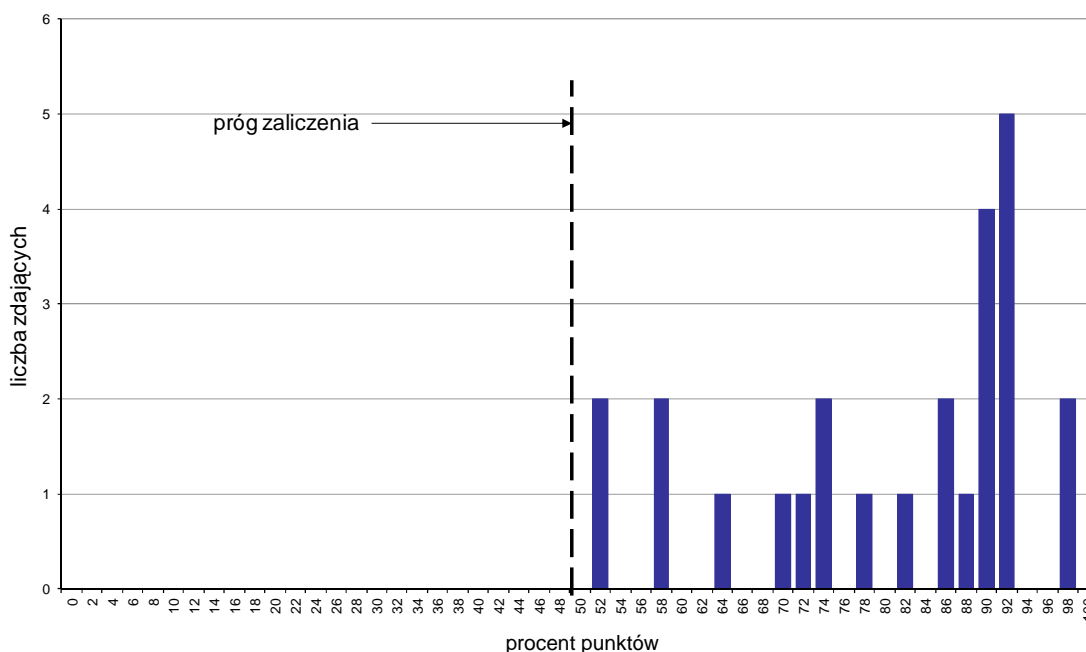

Wykres 1. Rozkład wyników części I etapu pisemnego

W części I etapu pisemnego zdający uzyskiwali przeciętnie 40,2 punktów, rozwiązując poprawnie średnio 80,4% zadań testowych. Najczęściej powtarzał się wynik 46 punktów (Tabela 3).

Próg zaliczenia na poziomie co najmniej 50%, wynoszący 25 punktów dla części I etapu pisemnego, przekroczyło 25 osób czyli 100% zdających. Najwyższy wynik - 49 punktów (98%) uzyskało 2 zdających, a najniższy 26 punktów (52%) - również 2 zdających (Wykres 1).

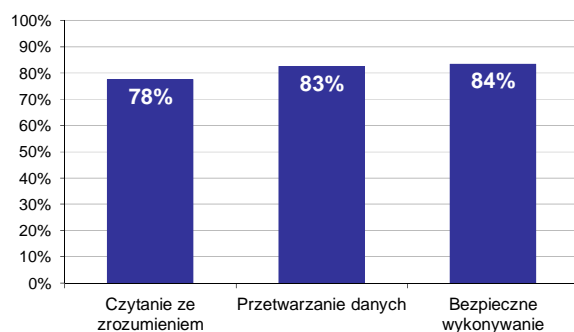

Wykres 2. Poziom spełnienia wymagań egzaminacyjnych w obszarach

Absolwenci zdający część I etapu pisemnego najlepiej opanowali wiedzę i umiejętności z obszaru bezpieczne wykonywanie zadań zawodowych. Rozwiązali poprawnie w tym obszarze średnio 84% zadań.

Nieco gorzej zdający rozwiązywali zadania z obszaru przetwarzanie danych liczbowych i operacyjnych, w którym średni poziom spełnienia wymagań egzaminacyjnych wyniósł 83%.

Najstąbiej zdający radzili sobie z zadaniami z obszaru czytanie ze zrozumieniem. Zdający rozwiązali w tym obszarze średnio 78% zadań.

Wykres 3 ilustruje stopień opanowania przez absolwentów poszczególnych wymagań egzaminacyjnych dla zawodu *opiekunka dziecięca* w części I etapu pisemnego.

**Umiejętności:**

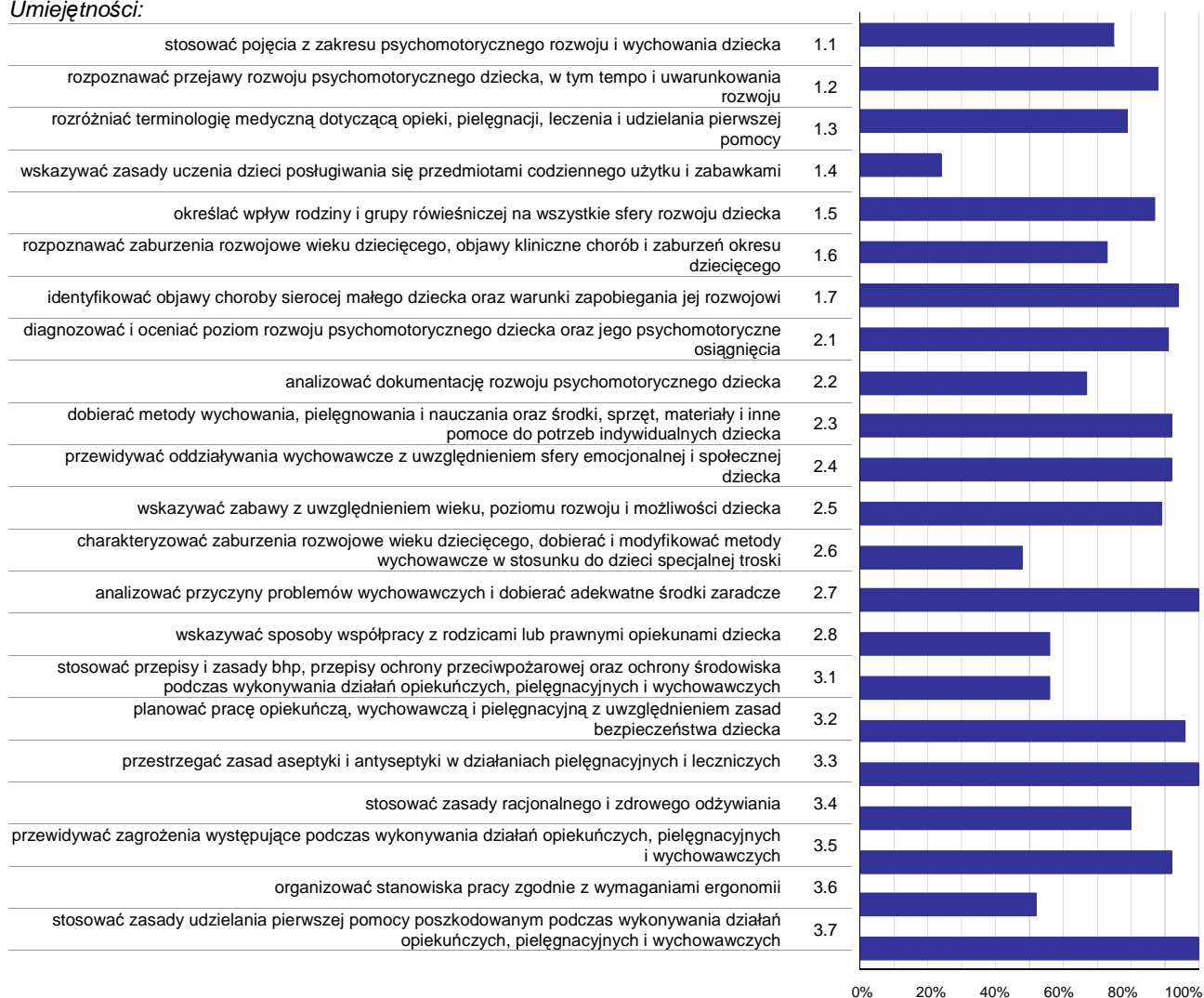

**Wykres 3. Poziom opanowania umiejętności określonych w standardzie wymagań egzaminacyjnych**

Zdający część I etapu pisemnego egzaminu najlepiej opanowali umiejętności:

- 2.7 analizować przyczyny problemów wychowawczych i dobierać adekwatne środki zaradcze (100%),
- 3.3 przestrzegać zasad aseptyki i antyseptyki w działaniach pielęgnacyjnych i leczniczych (100%),
- 3.7 stosować zasady udzielania pierwszej pomocy poszkodowanym podczas wykonywania działań opiekuńczych, pielęgnacyjnych i wychowawczych (100%).

Najwięcej trudności sprawiły absolwentom zadania sprawdzające opanowanie umiejętności:

- 1.4 wskazywać zasady uczenia dzieci posługiwania się przedmiotami codziennego użytku i zabawkami (24%),
- 2.6 charakteryzować zaburzenia rozwojowe wieku dziecięcego, dobierać i modyfikować metody wychowawcze w stosunku do dzieci specjalnej troski (48%),
- 3.6 organizować stanowiska pracy zgodnie z wymaganiami ergonomii (52%).

## Analiza wyników części II etapu pisemnego

Tabela 4. Podstawowe dane statystyczne wyników egzaminu - część II etapu pisemnego

Liczba zdających	Średnia łatwość zadań	Średni wynik	Modalna	Najwyższy wynik	Najniższy wynik	Rozstęp	Odchylenie standardowe
25	0,6	12,3	12, 15	15 (75%)	7 (35%)	8	2,3

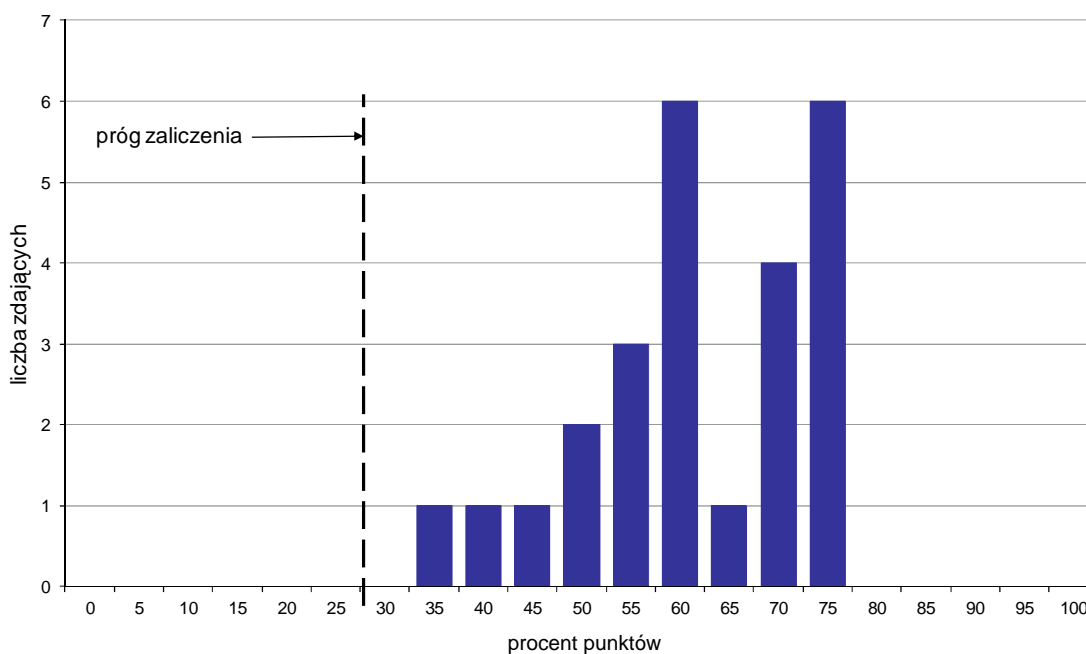

Wykres 4. Rozkład wyników części II etapu pisemnego

W części II etapu pisemnego zdający uzyskiwali przeciętnie 12,3 punktów, rozwiązując poprawnie średnio 61,5% zadań testowych. Najczęściej powtarzał się wynik 12 oraz 15 punktów (Tabela 4).

Próg zaliczenia na poziomie co najmniej 30%, wynoszący 6 punktów dla części II etapu pisemnego, przekroczyło 25 osób czyli 100% zdających. Najwyższy wynik - 15 punktów (75%) uzyskało 6 zdających, a najniższy 7 punktów (35%) - 1 zdający (Wykres 4).

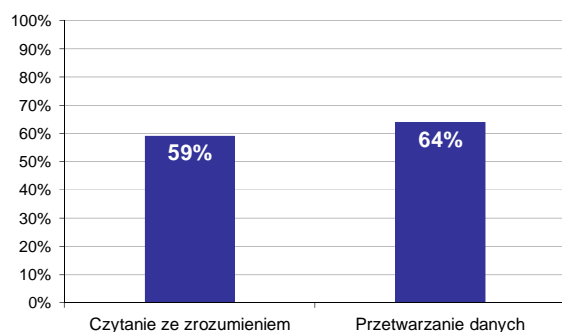

Wykres 5. Poziom spełnienia wymagań egzaminacyjnych w obszarach

Absolwenci zdający część II etapu pisemnego najlepiej opanowali wiedzę i umiejętności z obszaru przetwarzanie danych liczbowych i operacyjnych. Rozwiązali poprawnie w tym obszarze średnio 64% zadań.

Nieco więcej problemów zdający mieli z zadaniami z obszaru czytanie ze zrozumieniem, w którym średni poziom spełnienia wymagań egzaminacyjnych wyniósł 59%.

Poniższy wykres obrazuje, w jakim stopniu absolwenci zdający część II etapu pisemnego spełnili wymagania określone w standardzie wymagań egzaminacyjnych.

**Umiejętności:**

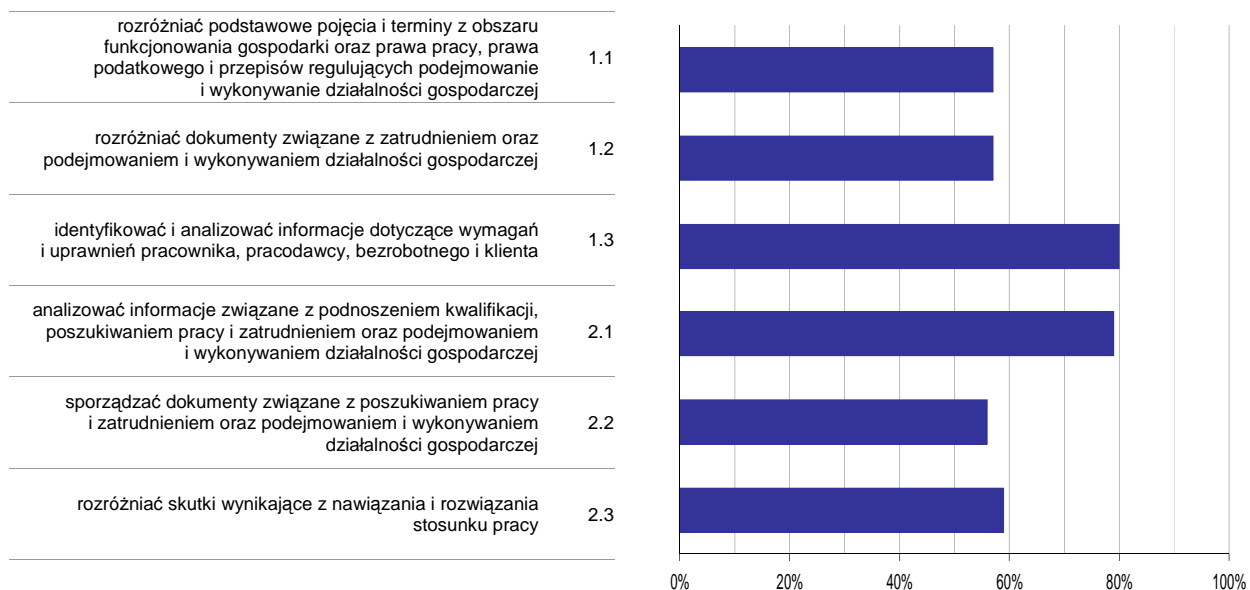

**Wykres 6. Poziom opanowania umiejętności określonych w standardzie wymagań egzaminacyjnych**

Zdający część II etapu pisemnego egzaminu najlepiej opanowali umiejętności:

- 1.3 identyfikować i analizować informacje dotyczące wymagań i uprawnień pracownika, pracodawcy, bezrobotnego i klienta (80%),
- 2.1 analizować informacje związane z podnoszeniem kwalifikacji, poszukiwaniem pracy i zatrudnieniem oraz podejmowaniem i wykonywaniem działalności gospodarczej (78,67%).

Najwięcej trudności sprawiły absolwentom zadania sprawdzające opanowanie umiejętności:

- 2.2 sporządzać dokumenty związane z poszukiwaniem pracy i zatrudnieniem oraz podejmowaniem i wykonywaniem działalności gospodarczej (56%),
- 1.1 rozdzielić podstawowe pojęcia i terminy z obszaru funkcjonowania gospodarki oraz prawa pracy, prawa podatkowego i przepisów regulujących podejmowanie i wykonywanie działalności gospodarczej (56,67%).

## Analiza wyników etapu praktycznego

Tabela 5. Podstawowe dane statystyczne wyników egzaminu - etap praktyczny

Liczba zdających	Średni wynik	Modalna	Najwyższy wynik	Najniższy wynik	Rozstęp	Odchylenie standardowe
29	75,6%	75,0%	92,0%	49,0%	43,0%	10,5%

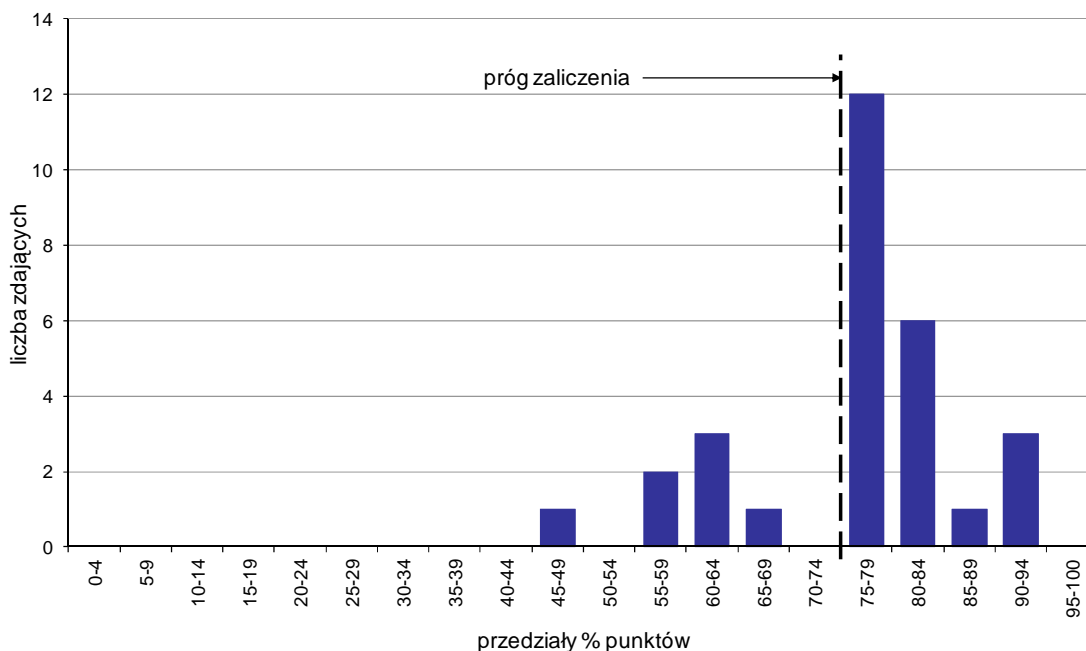

Wykres 7. Rozkład wyników etapu praktycznego

Absolwenci, którzy przystąpili do etapu praktycznego egzaminu zawodowego uzyskali średnio 75,6% punktów. Najczęściej powtarzał się wynik 75% punktów (Tabela 5).

Próg zaliczenia etapu praktycznego określony na poziomie co najmniej 75% punktów możliwych do uzyskania przekroczyło 22 absolwentów, co stanowi 75,86% zdających etap praktyczny. Najwyższy wynik - 92% punktów uzyskał 1 zdający, a najniższy 49% punktów - również 1 zdający (Wykres 7).

Prace egzaminacyjne sprawdzane i oceniane były przez zewnętrznych egzaminatorów zgodnie z ustalonymi centralnie kryteriami oceniania.

W pracy egzaminacyjnej ocenie podlegały:

- I Tytuł pracy egzaminacyjnej
- II Założenia do projektu realizacji prac
- III Ocena poziomu psychomotorycznego i zdrowotnego dziecka w zakresie poszczególnych sfer w porównaniu do norm rozwojowych i określenie celów ogólnych planowanych działań
- IV Indywidualny plan pracy pielęgnacyjno - opiekuńczo – wychowawczej przygotowany w formie tabeli
- V Jednodniowy harmonogram zajęć dziecka uwzględniający indywidualny plan opiekuńczo – wychowawczy i czynności pielęgnacyjne
- VI Opis pielęgnacji jamy ustnej dziecka z uwzględnieniem niezbędnych przyborów i kosmetyków
- VII Zalecenia dla rodziców dziecka z nerwowością dziecięcą
- VIII Praca egzaminacyjna jako całość

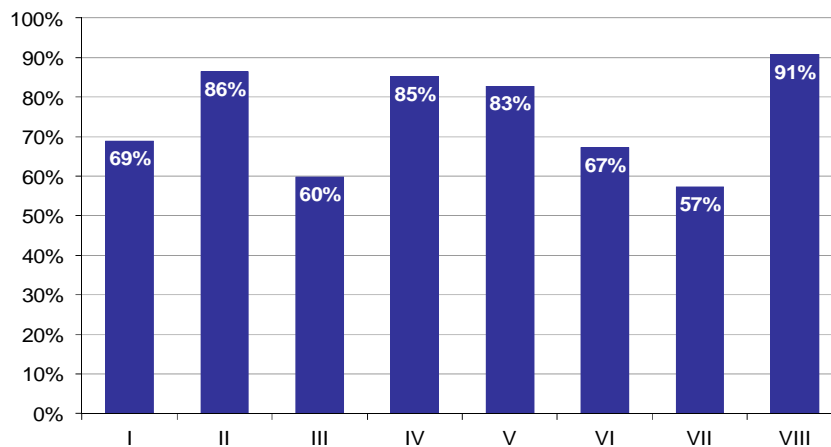

**Wykres 8. Poziom spełnienia wymagań egzaminacyjnych w poszczególnych elementach pracy egzaminacyjnej**

Absolwenci zdający etap praktyczny egzaminu najlepiej radzili sobie z opracowaniem następujących elementów pracy egzaminacyjnej:

- VIII Praca egzaminacyjna jako całość (90,8%),
- II Założenia do projektu realizacji prac (86,49%).

Najtrudniejsze okazały się dla nich elementy:

- VII Zalecenia dla rodziców dziecka z nerwowością dziecięcą (57,24%),
- III Ocena poziomu psychomotorycznego i zdrowotnego dziecka w zakresie poszczególnych sfer w porównaniu do norm rozwojowych i określenie celów ogólnych planowanych działań (59,85%).

## TECHNIK AGROBIZNESU 341[01]

Do egzaminu zgłoszonych zostało: 102

Przystąpiło łącznie: 90

ETAP PISEMNY		ETAP PRAKTYCZNY		DYPLOM * POTWIERDZAJĄCY KWALIFIKACJE ZAWODOWE
przystąpiło	zdało	przystąpiło	zdało	otrzymało
84	80	89	66	62
	95,2%		74,2%	74,7%

Tabela 1. Wyniki egzaminu potwierdzającego kwalifikacje zawodowe z podziałem na typy szkół

Typ szkoły	Etap pisemny			Etap praktyczny			Dyplom *	
	Przystąpiło	Zdało	Zdało %	Przystąpiło	Zdało	Zdało %	Otrzymało	Otrzymało %
Technikum	84	80	95,2%	89	66	74,2%	62	74,7%
Szkoła Policealna	0			0				
Technikum Uzupełniające	0			0				

Tabela 2. Wyniki egzaminu potwierdzającego kwalifikacje zawodowe z podziałem na szkoły publiczne i niepubliczne

Typ szkoły	Etap pisemny			Etap praktyczny			Dyplom *	
	Przystąpiło	Zdało	Zdało %	Przystąpiło	Zdało	Zdało %	Otrzymało	Otrzymało %
Publiczna	84	80	95,2%	89	66	74,2%	62	74,7%
Niepubliczna	0			0				

\* dotyczy zdających, którzy przystąpili do obu etapów egzaminu

## Analiza wyników części I etapu pisemnego

Tabela 3. Podstawowe dane statystyczne wyników egzaminu - część I etapu pisemnego

Liczba zdających	Średnia łatwość zadań	Średni wynik	Modalna	Najwyższy wynik	Najniższy wynik	Rozstęp	Odchylenie standardowe
84	0,7	35,4	36	50 (100%)	21 (42%)	29	6,2

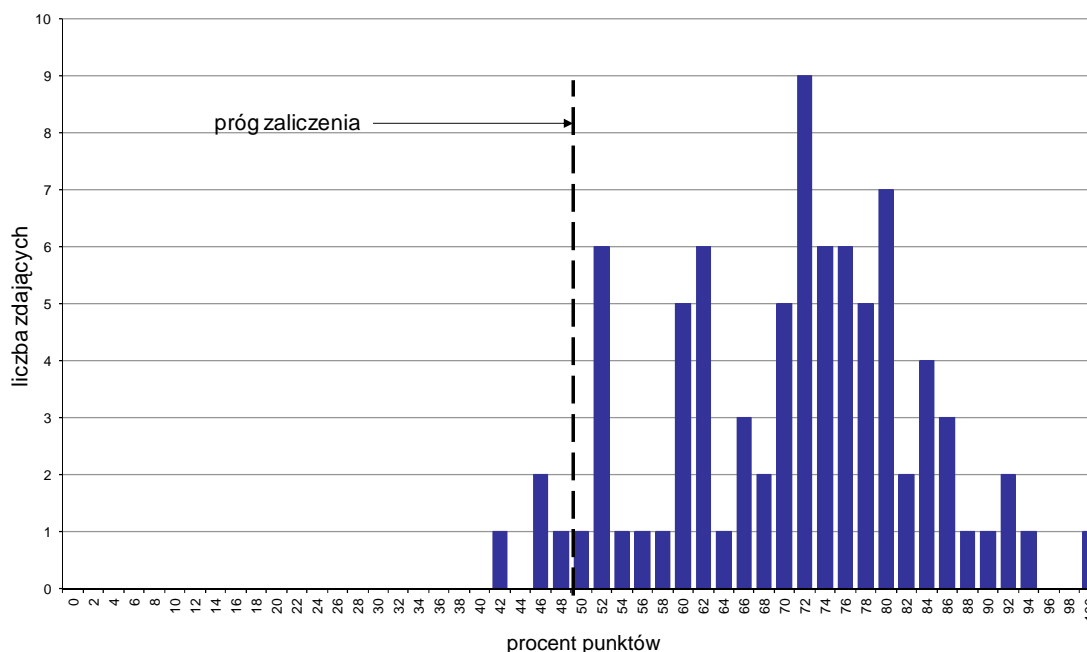

Wykres 1. Rozkład wyników części I etapu pisemnego

W części I etapu pisemnego zdający uzyskiwali przeciętnie 35,4 punktów, rozwiązując poprawnie średnio 70,8% zadań testowych. Najczęściej powtarzał się wynik 36 punktów (Tabela 3).

Próg zaliczenia na poziomie co najmniej 50%, wynoszący 25 punktów dla części I etapu pisemnego, przekroczyło 80 osób czyli 95,24% zdających. Najwyższy wynik - 50 punktów (100%) uzyskał 1 zdający, a najniższy 21 punktów (42%) - również 1 zdający (Wykres 1).

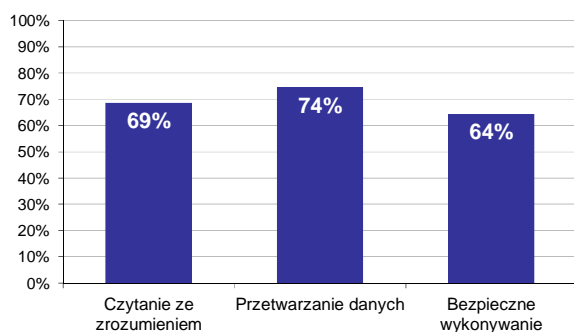

Wykres 2. Poziom spełnienia wymagań egzaminacyjnych w obszarach

Absolwenci zdający część I etapu pisemnego najlepiej opanowali wiedzę i umiejętności z obszaru przetwarzanie danych liczbowych i operacyjnych. Rozwiązali poprawnie w tym obszarze średnio 74% zadań.

Nieco gorzej zdający rozwiązywali zadania z obszaru czytanie ze zrozumieniem, w którym średni poziom spełnienia wymagań egzaminacyjnych wyniósł 69%.

Najslabiej zdający radzili sobie z zadaniami z obszaru bezpieczne wykonywanie zadań zawodowych. Zdający rozwiązyli w tym obszarze średnio 64% zadań.



Wykres 3 ilustruje stopień opanowania przez absolwentów poszczególnych wymagań egzaminacyjnych dla zawodu *technik agrobiznesu* w części I etapu pisemnego.

**Umiejętności:**

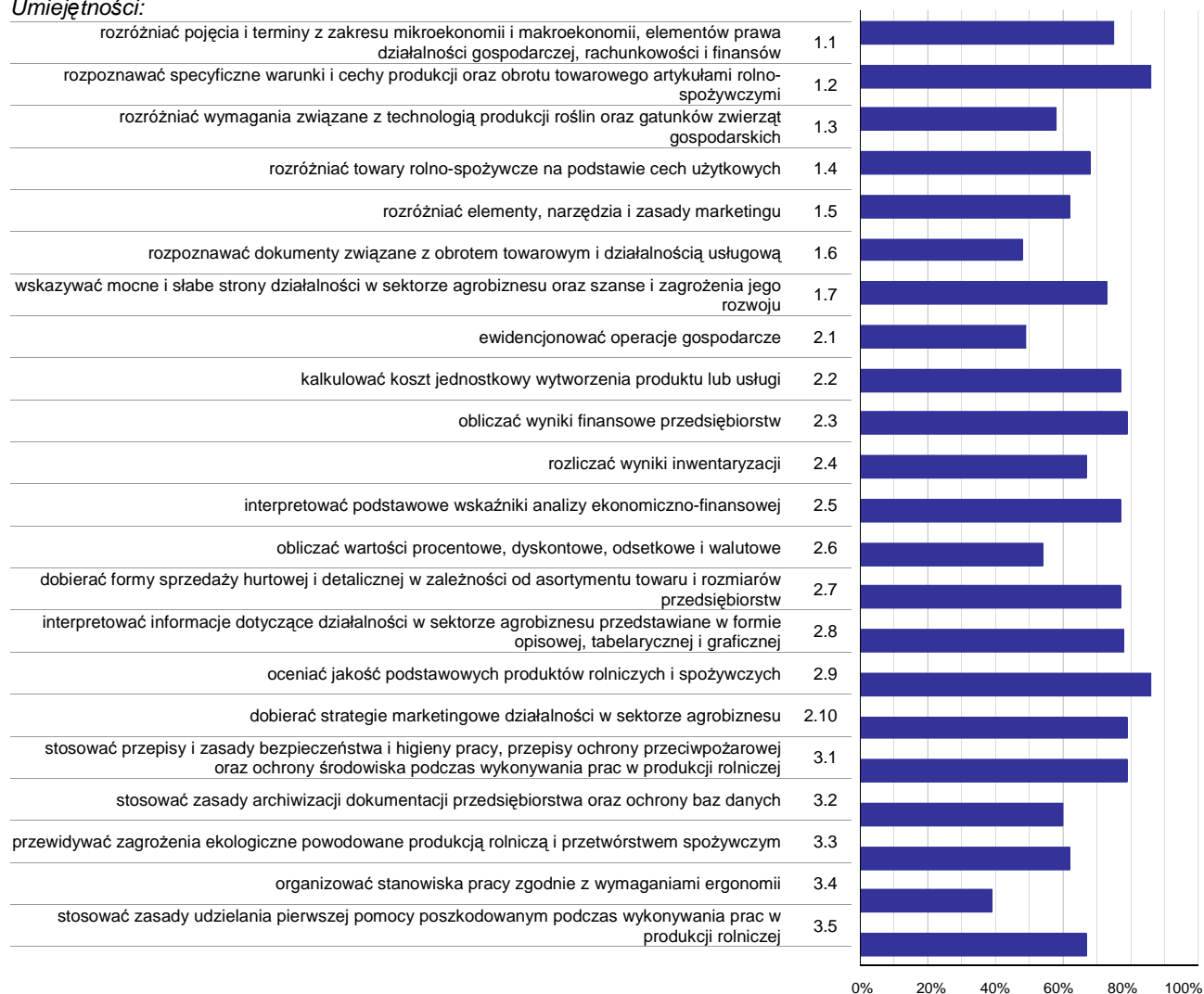

**Wykres 3. Poziom opanowania umiejętności określonych w standardzie wymagań egzaminacyjnych**

Zdający część I etapu pisemnego egzaminu najlepiej opanowali umiejętności:

- 1.2 rozpoznawać specyficzne warunki i cechy produkcji oraz obrotu towarowego artykułami rolno-spożywczymi (86,31%),
- 2.9 oceniać jakość podstawowych produktów rolniczych i spożywczych (85,71%),
- 2.3 obliczać wyniki finansowe przedsiębiorstw (79,17%).

Najwięcej trudności sprawiły absolwentom zadania sprawdzające opanowanie umiejętności:

- 3.4 organizować stanowiska pracy zgodnie z wymaganiami ergonomii (39,29%),
- 1.6 rozpoznawać dokumenty związane z obrotem towarowym i działalnością usługową (47,62%),
- 2.1 ewidencjonować operacje gospodarcze (48,81%).

## Analiza wyników części II etapu pisemnego

Tabela 4. Podstawowe dane statystyczne wyników egzaminu - część II etapu pisemnego

Liczba zdających	Średnia łatwość zadań	Średni wynik	Modalna	Najwyższy wynik	Najniższy wynik	Rozstęp	Odchylenie standardowe
84	0,6	12,2	12	20 (100%)	6 (30%)	14	2,8

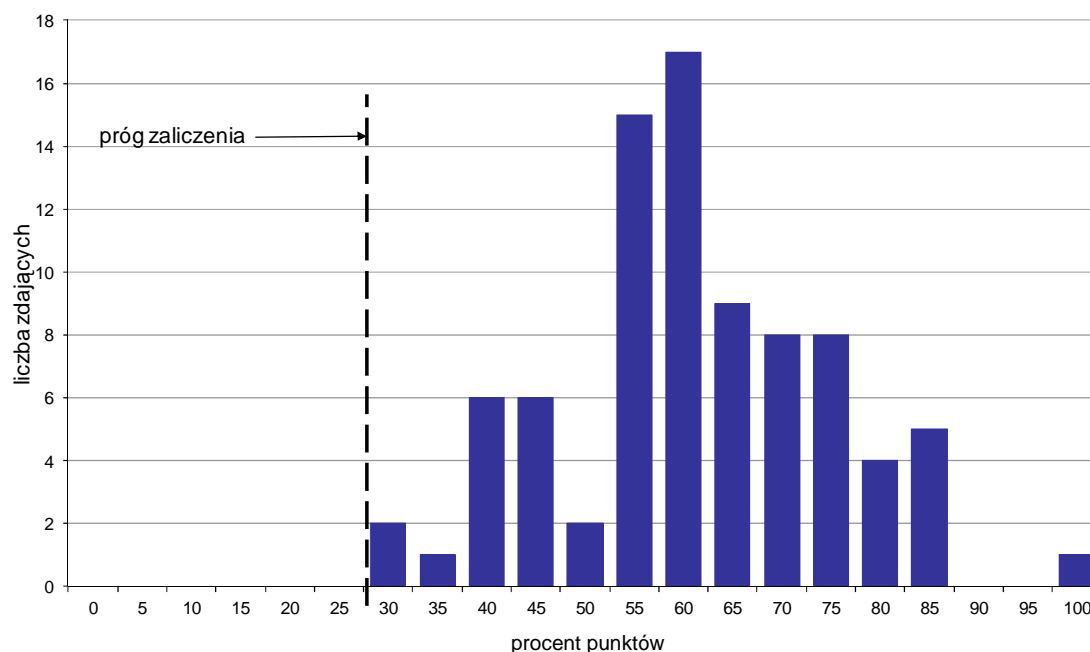

Wykres 4. Rozkład wyników części II etapu pisemnego

W części II etapu pisemnego zdający uzyskiwali przeciętnie 12,2 punktów, rozwiązując poprawnie średnio 61% zadań testowych. Najczęściej powtarzał się wynik 12 punktów (Tabela 4).

Próg zaliczenia na poziomie co najmniej 30%, wynoszący 6 punktów dla części II etapu pisemnego, przekroczyły 84 osoby czyli 100% zdających. Najwyższy wynik - 20 punktów (100%) uzyskał 1 zdający, a najniższy 6 punktów (30%) - 2 zdających (Wykres 4).

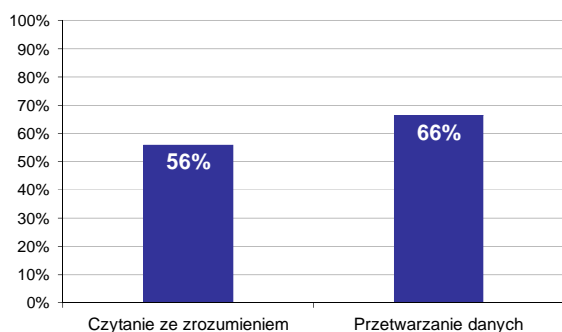

Wykres 5. Poziom spełnienia wymagań egzaminacyjnych w obszarach

Absolwenci zdający część II etapu pisemnego najlepiej opanowali wiedzę i umiejętności z obszaru przetwarzanie danych liczbowych i operacyjnych. Rozwiązali poprawnie w tym obszarze średnio 66% zadań.

Nieco więcej problemów zdający mieli z zadaniami z obszaru czytanie ze zrozumieniem, w którym średni poziom spełnienia wymagań egzaminacyjnych wyniósł 56%.

Poniższy wykres obrazuje, w jakim stopniu absolwenci zdający część II etapu pisemnego spełnili wymagania określone w standardzie wymagań egzaminacyjnych.

**Umiejętności:**

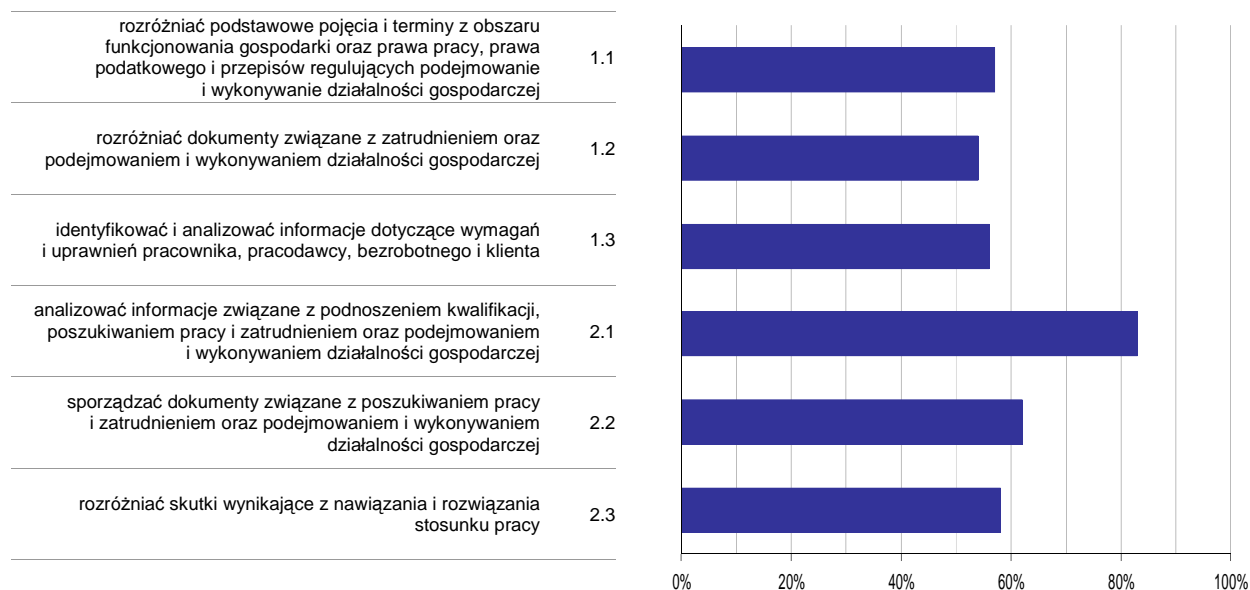

**Wykres 6. Poziom opanowania umiejętności określonych w standardzie wymagań egzaminacyjnych**

Zdający część II etapu pisemnego egzaminu najlepiej opanowali umiejętności:

- 2.1 analizować informacje związane z podnoszeniem kwalifikacji, poszukiwaniem pracy i zatrudnieniem oraz podejmowaniem i wykonywaniem działalności gospodarczej (82,54%),
- 2.2 sporządzać dokumenty związane z poszukiwaniem pracy i zatrudnieniem oraz podejmowaniem i wykonywaniem działalności gospodarczej (61,9%).

Najwięcej trudności sprawiły absolwentom zadania sprawdzające opanowanie umiejętności:

- 1.2 rozróżniać dokumenty związane z zatrudnieniem oraz podejmowaniem i wykonywaniem działalności gospodarczej (53,97%),
- 1.3 identyfikować i analizować informacje dotyczące wymagań i uprawnień pracownika, pracodawcy, bezrobotnego i klienta (55,95%).

## Analiza wyników etapu praktycznego

Tabela 5. Podstawowe dane statystyczne wyników egzaminu - etap praktyczny

Liczba zdających	Średni wynik	Modalna	Najwyższy wynik	Najniższy wynik	Rozstęp	Odchylenie standardowe
89	79,2%	75,0%	99,0%	38,0%	61,0%	14,2%

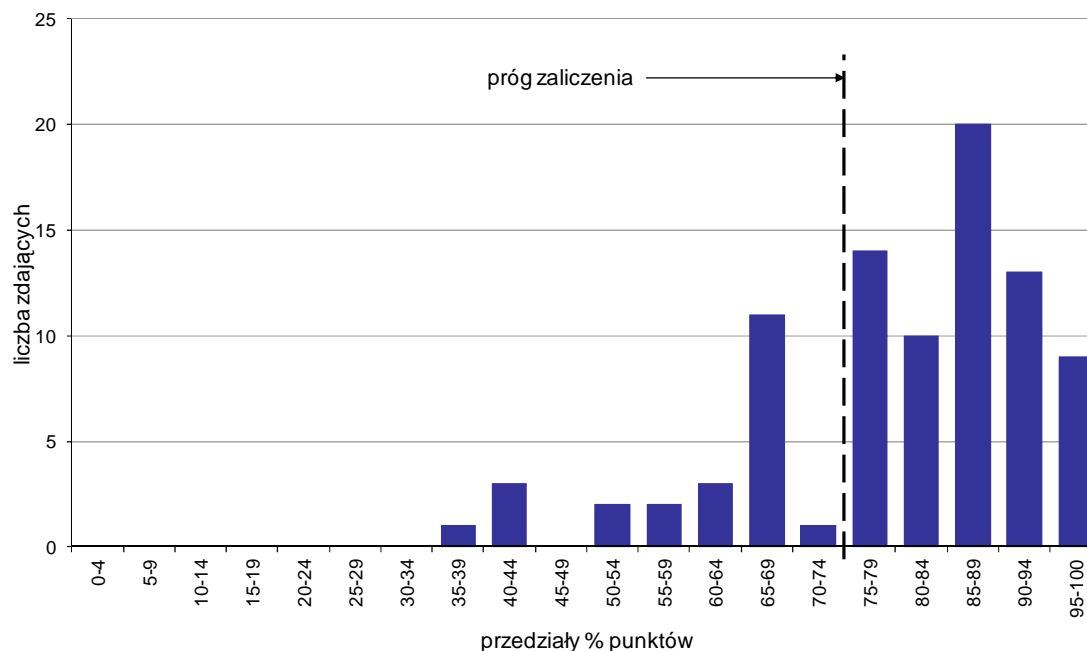

Wykres 7. Rozkład wyników etapu praktycznego

Absolwenci, którzy przystąpili do etapu praktycznego egzaminu zawodowego uzyskali średnio 79,2% punktów. Najczęściej powtarzał się wynik 75% punktów (Tabela 5).

Próg zaliczenia etapu praktycznego określony na poziomie co najmniej 75% punktów możliwych do uzyskania przekroczyło 66 absolwentów, co stanowi 74,16% zdających etap praktyczny. Najwyższy wynik - 99% punktów uzyskał 1 zdający, a najniższy 38% punktów - również 1 zdający (Wykres 7).

Prace egzaminacyjne sprawdzane i oceniane były przez zewnętrznych egzaminatorów zgodnie z ustalonymi centralnie kryteriami oceniania.

W pracy egzaminacyjnej ocenie podlegały:

- I Tytuł pracy egzaminacyjnej
- II Założenia do projektu realizacji prac
- III Wykaz planowanych czynności związanych z oceną rentowności i warunki uruchomienia działalności na podstawie analizy SWOT na rynku rolno-spożywczym
- IV Bilans otwarcia firmy na dzień rozpoczęcia działalności
- V Plan amortyzacji środków trwałych
- VI Rachunek zysków i strat w wymiarze miesięcznym, wybór formy opodatkowania planowanego przedsięwzięcia z uzasadnieniem oraz ocena rentowności majątku i kapitału własnego w wymiarze rocznym
- VII Schemat blokowy technologii produkcji mąki
- VIII Praca egzaminacyjna jako całość

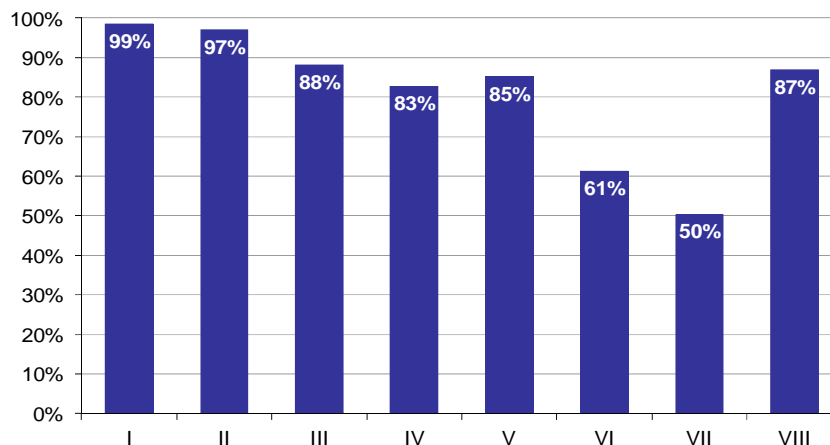

**Wykres 8. Poziom spełnienia wymagań egzaminacyjnych w poszczególnych elementach pracy egzaminacyjnej**

Absolwenci zdający etap praktyczny egzaminu najlepiej radzili sobie z opracowaniem następujących elementów pracy egzaminacyjnej:

- I Tytuł pracy egzaminacyjnej (98,5%),
- II Założenia do projektu realizacji prac (97%).

Najtrudniejsze okazały się dla nich elementy:

- VII Schemat blokowy technologii produkcji mąki (50,4%),
- VI Rachunek zysków i strat w wymiarze miesięcznym, wybór formy opodatkowania planowanego przedsięwzięcia z uzasadnieniem oraz ocena rentowności majątku i kapitału własnego w wymiarze rocznym (61,31%).

## TECHNIK EKONOMISTA 341[02]

Do egzaminu zgłoszonych zostało: 1311

Przystąpiło łącznie: 1198

ETAP PISEMNY		ETAP PRAKTYCZNY		DYPLOM * POTWIERDZAJĄCY KWALIFIKACJE ZAWODOWE
przystąpiło	zdało	przystąpiło	zdało	otrzymało
1154	1126	1182	984	962
	97,6%		83,2%	84,5%

Tabela 1. Wyniki egzaminu potwierdzającego kwalifikacje zawodowe z podziałem na typy szkół

Typ szkoły	Etap pisemny			Etap praktyczny			Dyplom *	
	Przystąpiło	Zdało	Zdało %	Przystąpiło	Zdało	Zdało %	Otrzymało	Otrzymało %
Technikum	1137	1111	97,7%	1167	977	83,7%	955	85,0%
Szkoła Policealna	17	15	88,2%	15	7	46,7%	7	50,0%
Technikum Uzupełniające	0			0				

Tabela 2. Wyniki egzaminu potwierdzającego kwalifikacje zawodowe z podziałem na szkoły publiczne i niepubliczne

Typ szkoły	Etap pisemny			Etap praktyczny			Dyplom *	
	Przystąpiło	Zdało	Zdało %	Przystąpiło	Zdało	Zdało %	Otrzymało	Otrzymało %
Publiczna	1117	1089	97,5%	1145	950	83,0%	928	84,2%
Niepubliczna	37	37	100,0%	37	34	91,9%	34	94,4%

Do etapu pisemnego lub praktycznego egzaminu przystąpiło 2 absolwentów niesprawnych ruchowo. Stanowili oni 0,17% populacji zdających egzamin w tym zawodzie. Dyplom\* potwierdzający kwalifikacje zawodowe w tej grupie uzyskało 100% zdających.

\* dotyczy zdających, którzy przystąpili do obu etapów egzaminu

## Analiza wyników części I etapu pisemnego

Tabela 3. Podstawowe dane statystyczne wyników egzaminu - część I etapu pisemnego

Liczba zdających	Średnia łatwość zadań	Średni wynik	Modalna	Najwyższy wynik	Najniższy wynik	Rozstęp	Odchylenie standardowe
1154	0,8	37,9	40	50 (100%)	13 (26%)	37	5,7

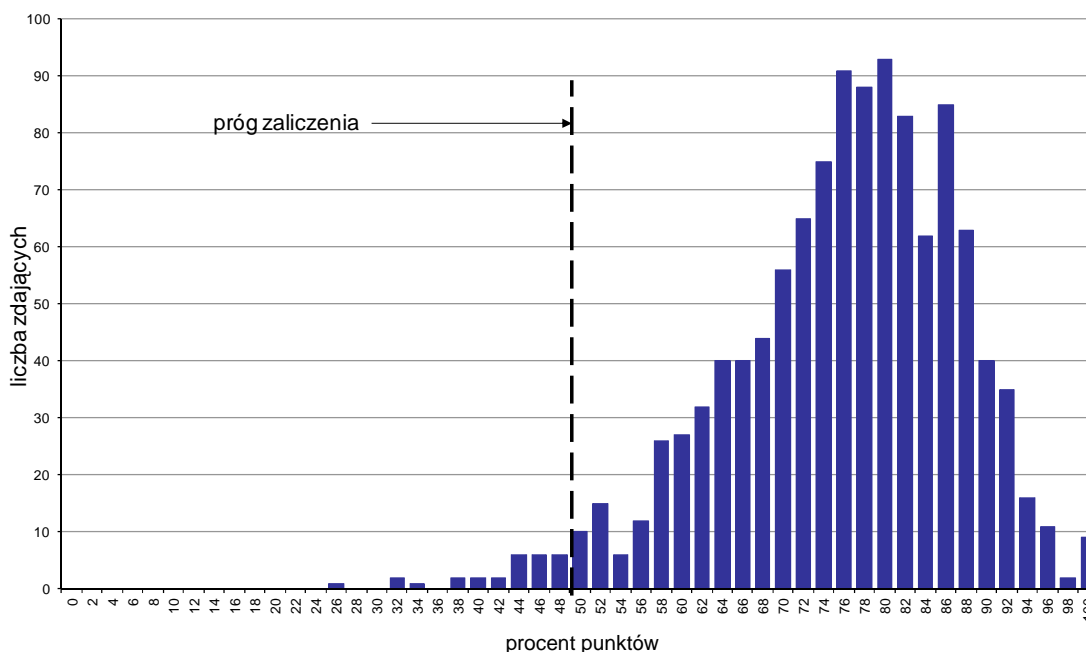

Wykres 1. Rozkład wyników części I etapu pisemnego

W części I etapu pisemnego zdający uzyskiwali przeciętnie 37,9 punktów, rozwiązując poprawnie średnio 75,8% zadań testowych. Najczęściej powtarza się wynik 40 punktów (Tabela 3).

Próg zaliczenia na poziomie co najmniej 50%, wynoszący 25 punktów dla części I etapu pisemnego, przekroczyło 1126 osób czyli 97,57% zdających. Najwyższy wynik - 50 punktów (100%) uzyskało 9 zdających, a najniższy 13 punktów (26%) - 1 zdający (Wykres 1).

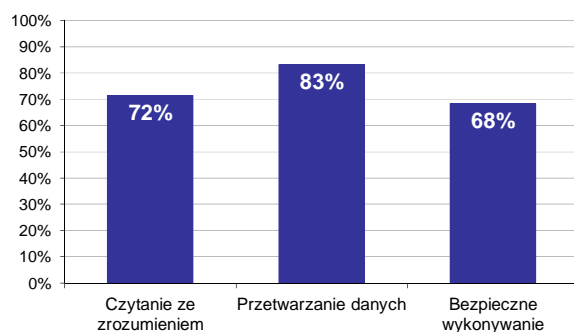

Wykres 2. Poziom spełnienia wymagań egzaminacyjnych w obszarach

Absolwenci zdający część I etapu pisemnego najlepiej opanowali wiedzę i umiejętności z obszaru przetwarzanie danych liczbowych i operacyjnych. Rozwiązali poprawnie w tym obszarze średnio 83% zadań.

Nieco gorzej zdający rozwiązywali zadania z obszaru czytanie ze zrozumieniem, w którym średni poziom spełnienia wymagań egzaminacyjnych wyniósł 72%.

Najstąbiej zdający radzili sobie z zadaniami z obszaru bezpieczne wykonywanie zadań zawodowych. Zdający rozwiązali w tym obszarze średnio 68% zadań.

Wykres 3 ilustruje stopień opanowania przez absolwentów poszczególnych wymagań egzaminacyjnych dla zawodu *technik ekonomista* w części I etapu pisemnego.

**Umiejętności:**

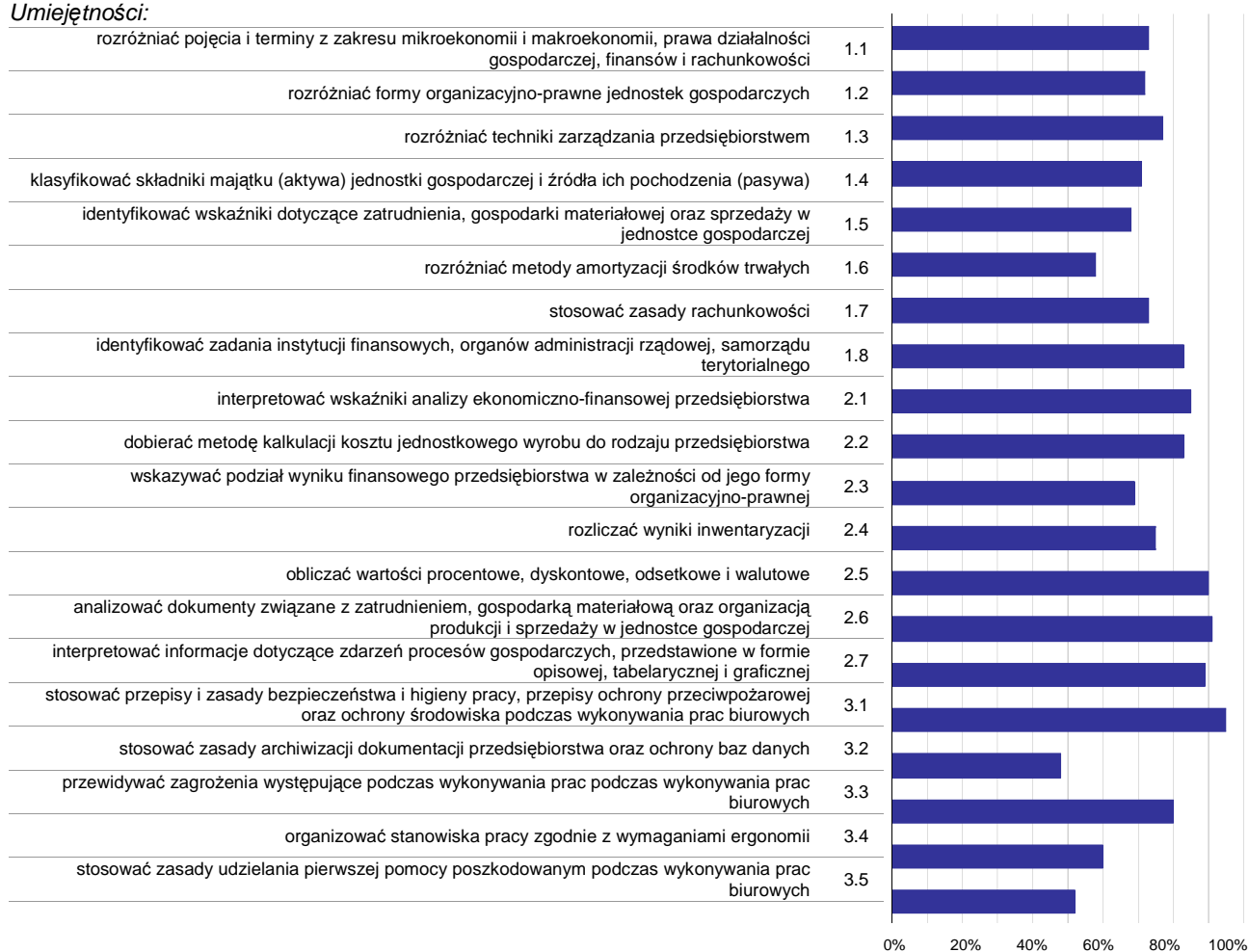

**Wykres 3. Poziom opanowania umiejętności określonych w standardzie wymagań egzaminacyjnych**

Zdający część I etapu pisemnego egzaminu najlepiej opanowali umiejętności:

- 3.1 stosować przepisy i zasady bezpieczeństwa i higieny pracy, przepisy ochrony przeciwpożarowej oraz ochrony środowiska podczas wykonywania prac biurowych (95,23%),
- 2.6 analizować dokumenty związane z zatrudnieniem, gospodarką materiałową oraz organizacją produkcji i sprzedaży w jednostce gospodarczej (90,64%),
- 2.5 obliczać wartości procentowe, dyskontowe, odsetkowe i walutowe (89,51%).

Najwięcej trudności sprawiły absolwentom zadania sprawdzające opanowanie umiejętności:

- 3.2 stosować zasady archiwizacji dokumentacji przedsiębiorstwa oraz ochrony baz danych (48,44%),
- 3.5 stosować zasady udzielania pierwszej pomocy poszkodowanym podczas wykonywania prac biurowych (51,73%),
- 1.6 rozdzielić metody amortyzacji środków trwałych (57,63%).



## Analiza wyników części II etapu pisemnego

Tabela 4. Podstawowe dane statystyczne wyników egzaminu - część II etapu pisemnego

Liczba zdających	Średnia łatwość zadań	Średni wynik	Modalna	Najwyższy wynik	Najniższy wynik	Rozstęp	Odchylenie standardowe
1154	0,7	14,4	16	20 (100%)	5 (25%)	15	2,7

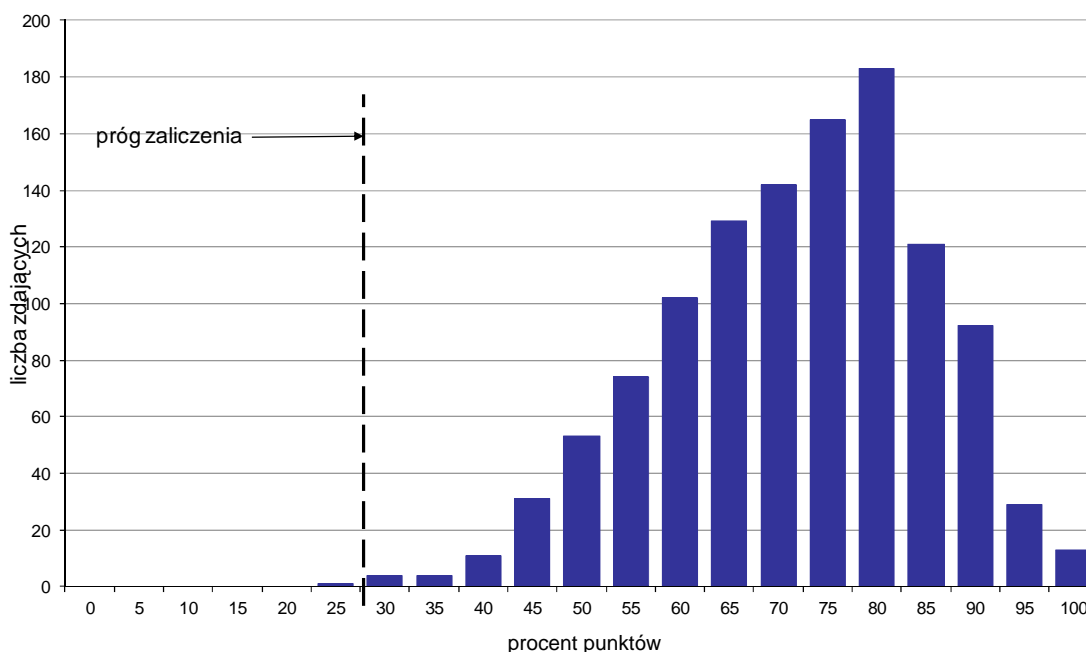

Wykres 4. Rozkład wyników części II etapu pisemnego

W części II etapu pisemnego zdający uzyskiwali przeciętnie 14,4 punktów, rozwiązując poprawnie średnio 72% zadań testowych. Najczęściej powtarzał się wynik 16 punktów (Tabela 4).

Próg zaliczenia na poziomie co najmniej 30%, wynoszący 6 punktów dla części II etapu pisemnego, przekroczyły 1153 osoby czyli 99,91% zdających. Najwyższy wynik - 20 punktów (100%) uzyskało 13 zdających, a najniższy 5 punktów (25%) - 1 zdający (Wykres 4).

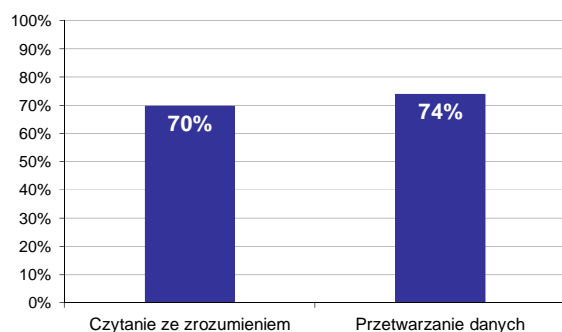

Wykres 5. Poziom spełnienia wymagań egzaminacyjnych w obszarach

Absolwenci zdający część II etapu pisemnego najlepiej opanowali wiedzę i umiejętności z obszaru przetwarzanie danych liczbowych i operacyjnych. Rozwiązali poprawnie w tym obszarze średnio 74% zadań.

Nieco więcej problemów zdający mieli z zadaniami z obszaru czytanie ze zrozumieniem, w którym średni poziom spełnienia wymagań egzaminacyjnych wyniósł 70%.

Poniższy wykres obrazuje, w jakim stopniu absolwenci zdający część II etapu pisemnego spełnili wymagania określone w standardzie wymagań egzaminacyjnych.

**Umiejętności:**

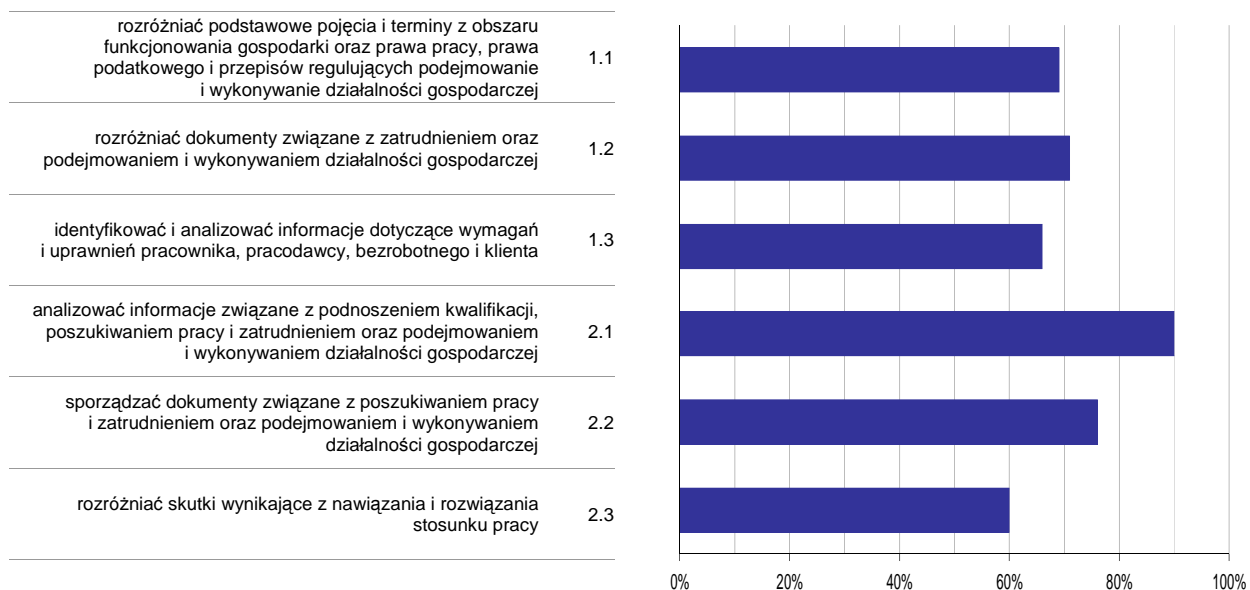

**Wykres 6. Poziom opanowania umiejętności określonych w standardzie wymagań egzaminacyjnych**

Zdający część II etapu pisemnego egzaminu najlepiej opanowali umiejętności:

- 2.1 analizować informacje związane z podnoszeniem kwalifikacji, poszukiwaniem pracy i zatrudnieniem oraz podejmowaniem i wykonywaniem działalności gospodarczej (90,35%),
- 2.2 sporządzać dokumenty związane z poszukiwaniem pracy i zatrudnieniem oraz podejmowaniem i wykonywaniem działalności gospodarczej (76,14%).

Najwięcej trudności sprawiły absolwentom zadania sprawdzające opanowanie umiejętności:

- 2.3 rozróżniać skutki wynikające z nawiązania i rozwiązania stosunku pracy (60,2%),
- 1.3 identyfikować i analizować informacje dotyczące wymagań i uprawnień pracownika, pracodawcy, bezrobotnego i klienta (65,77%).

## Analiza wyników etapu praktycznego

Tabela 5. Podstawowe dane statystyczne wyników egzaminu - etap praktyczny

Liczba zdających	Średni wynik	Modalna	Najwyższy wynik	Najniższy wynik	Rozstęp	Odchylenie standardowe
1182	83,7%	98,0%	100,0%	0,0%	100,0%	16,5%

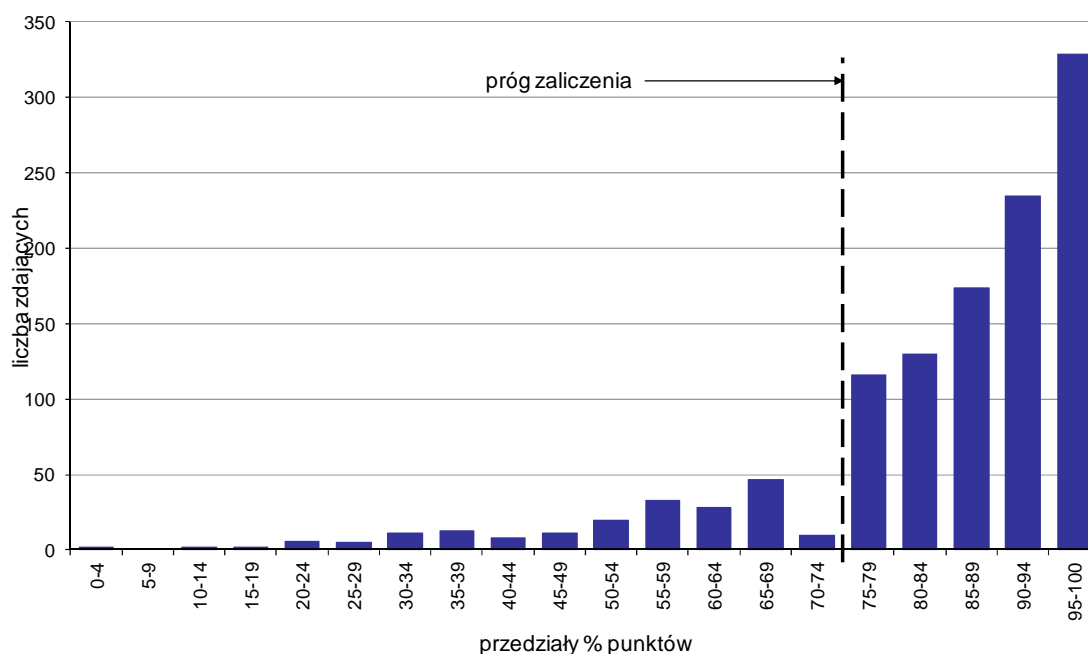

Wykres 7. Rozkład wyników etapu praktycznego

Absolwenci, którzy przystąpili do etapu praktycznego egzaminu zawodowego uzyskali średnio 83,7% punktów. Najczęściej powtarzał się wynik 98% punktów (Tabela 5).

Próg zaliczenia etapu praktycznego określony na poziomie co najmniej 75% punktów możliwych do uzyskania przekroczyło 984 absolwentów, co stanowi 83,25% zdających etap praktyczny. Najwyższy wynik - 100% punktów uzyskało 46 zdających, a najniższy 0% punktów - 2 zdających (Wykres 7).

Prace egzaminacyjne sprawdzane i oceniane były przez zewnętrznych egzaminatorów zgodnie z ustalonymi centralnie kryteriami oceniania.

W pracy egzaminacyjnej ocenie podlegały:

- I Tytuł pracy egzaminacyjnej
- II Założenia do projektu realizacji prac
- III Wykaz prac związanych ze sporządzeniem dokumentów dotyczących funkcjonowania przedsiębiorstwa produkcyjnego w maju 2013 r. Wykaz prac związanych z ewidencją operacji gospodarczych w maju 2013 r. w programie finansowo-księgowym. Wykaz operacji gospodarczych wraz z dowodami stanowiącymi podstawę księgowania, dotyczących zdarzeń gospodarczych w maju 2013 r. ujętych w tabeli dekretacyjnej.
- IV Wykaz prac związanych ze sporządzeniem tabeli amortyzacyjnej dla wybranego środka trwałego za rok 2013. Wykaz prac związanych z analizą i oceną rotacji zapasów /rentowności sprzedaży netto/rentowności sprzedaży brutto/ogólnego zadłużenia/bieżącej płynności finansowej w przedsiębiorstwie produkcyjnym w latach 2011 - 2012.
- V Komplet sporządzonych i wydrukowanych z programu komputerowego dokumentów (po jednym egzemplarzu) dotyczących zdarzeń gospodarczych z maja 2013 roku. Sporządzona tabela amortyzacyjna dla wybranego środka trwałego za rok 2013
- VI Sporządzona w programie finansowo-księgowym ewidencja operacji gospodarczych na kontach księgi głównej i ksiąg pomocniczych z maja 2013 r. wraz z wydrukowanym

dokumentem PK - „Polecenie księgowania” do zaksięgowania kosztu zużycia wybranego środka trwałego oraz z wydrukowanym zestawieniem obrotów i sald (z uwzględnieniem kont analitycznych) i dziennikiem księgowym

- VII Sporządzona analiza i ocena rotacji zapasów/rentowności sprzedaży netto/rentowności sprzedaży brutto/ogólnego zadłużenia/bieżącej płynności finansowej w przedsiębiorstwie produkcyjnym w latach 2011 - 2012
- VIII Praca egzaminacyjna jako całość

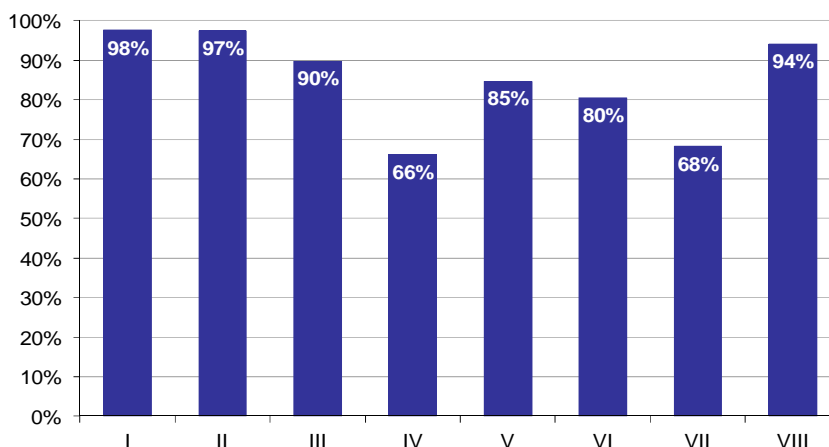

**Wykres 8. Poziom spełnienia wymagań egzaminacyjnych w poszczególnych elementach pracy egzaminacyjnej**

Absolwenci zdający etap praktyczny egzaminu najlepiej radzili sobie z opracowaniem następujących elementów pracy egzaminacyjnej:

- I Tytuł pracy egzaminacyjnej (97,55%),
- II Założenia do projektu realizacji prac (97,41%).

Najtrudniejsze okazały się dla nich elementy:

- IV Wykaz prac związanych ze sporządzeniem tabeli amortyzacyjnej dla wybranego środka trwałego za rok 2013. Wykaz prac związanych z analizą i oceną rotacji zapasów /rentowności sprzedaży netto/rentowności sprzedaży brutto/ogólnego zadłużenia/bieżącej płynności finansowej w przedsiębiorstwie produkcyjnym w latach 2011 - 2012. (66,17%),
- VII Sporządzona analiza i ocena rotacji zapasów/rentowności sprzedaży netto/rentowności sprzedaży brutto/ogólnego zadłużenia/bieżącej płynności finansowej w przedsiębiorstwie produkcyjnym w latach 2011 - 2012 (68,21%).

# TECHNIK HANDLOWIEC 341[03]

Do egzaminu zgłoszonych zostało: 475

Przystąpiło łącznie: 424

ETAP PISEMNY		ETAP PRAKTYCZNY		DYPLOM * POTWIERDZAJĄCY KWALIFIKACJE ZAWODOWE
przystąpiło	zdało	przystąpiło	zdało	otrzymało
410	393	411	321	316
	95,9%		78,1%	79,6%

Tabela 1. Wyniki egzaminu potwierdzającego kwalifikacje zawodowe z podziałem na typy szkół

Typ szkoły	Etap pisemny			Etap praktyczny			Dyplom *	
	Przystąpiło	Zdało	Zdało %	Przystąpiło	Zdało	Zdało %	Otrzymało	Otrzymało %
Technikum	367	356	97,0%	368	296	80,4%	292	82,3%
Szkoła Policealna	24	22	91,7%	24	16	66,7%	16	69,6%
Technikum Uzupelniające	19	15	78,9%	19	9	47,4%	8	42,1%

Tabela 2. Wyniki egzaminu potwierdzającego kwalifikacje zawodowe z podziałem na szkoły publiczne i niepubliczne

Typ szkoły	Etap pisemny			Etap praktyczny			Dyplom *	
	Przystąpiło	Zdało	Zdało %	Przystąpiło	Zdało	Zdało %	Otrzymało	Otrzymało %
Publiczna	372	359	96,5%	373	301	80,7%	297	82,5%
Niepubliczna	38	34	89,5%	38	20	52,6%	19	51,4%

\* dotyczy zdających, którzy przystąpili do obu etapów egzaminu

## Analiza wyników części I etapu pisemnego

Tabela 3. Podstawowe dane statystyczne wyników egzaminu - część I etapu pisemnego

Liczba zdających	Średnia łatwość zadań	Średni wynik	Modalna	Najwyższy wynik	Najniższy wynik	Rozstęp	Odchylenie standardowe
410	0,7	35,0	34	47 (94%)	21 (42%)	26	5,3

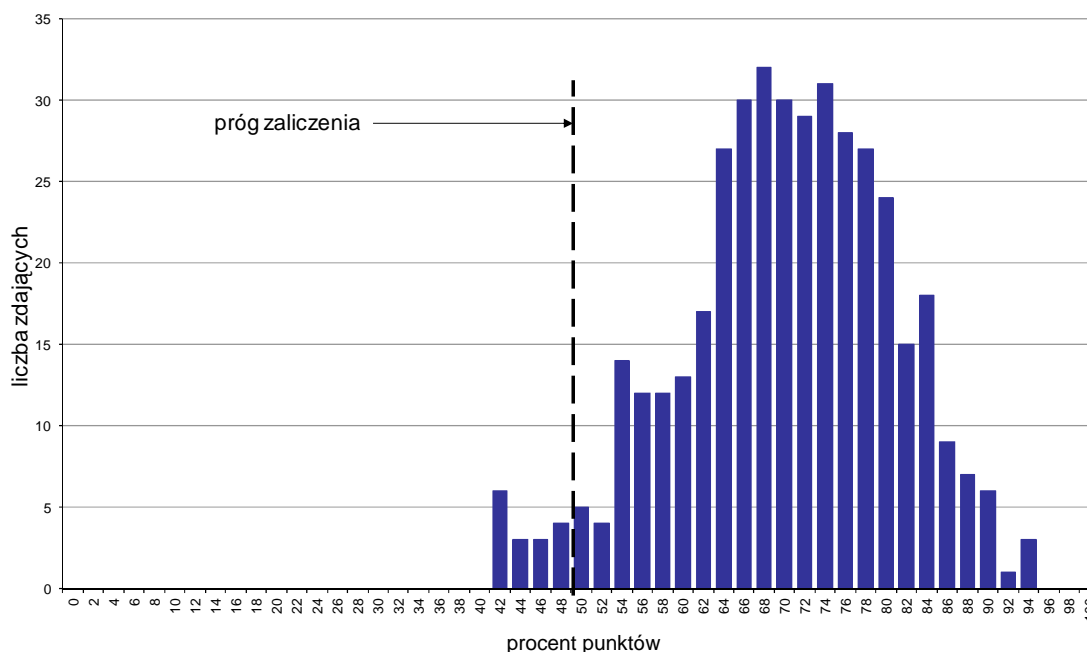

Wykres 1. Rozkład wyników części I etapu pisemnego

W części I etapu pisemnego zdający uzyskiwali przeciętnie 35 punktów, rozwiązując poprawnie średnio 70% zadań testowych. Najczęściej powtarzał się wynik 34 punkty (Tabela 3).

Próg zaliczenia na poziomie co najmniej 50%, wynoszący 25 punktów dla części I etapu pisemnego, przekroczyły 394 osoby czyli 96,1% zdających. Najwyższy wynik - 47 punktów (94%) uzyskało 3 zdających, a najniższy 21 punktów (42%) - 6 zdających (Wykres 1).

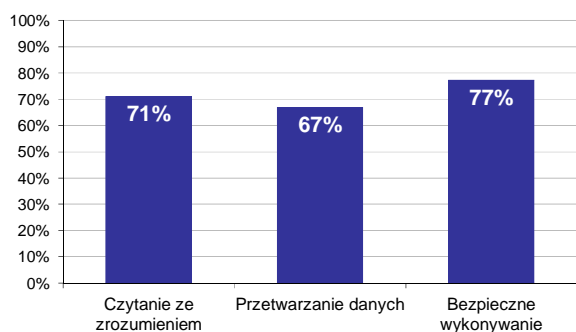

Wykres 2. Poziom spełnienia wymagań egzaminacyjnych w obszarach

Absolwenci zdający część I etapu pisemnego najlepiej opanowali wiedzę i umiejętności z obszaru bezpieczne wykonywanie zadań zawodowych. Rozwiązali poprawnie w tym obszarze średnio 77% zadań.

Nieco gorzej zdający rozwiązywali zadania z obszaru czytanie ze zrozumieniem, w którym średni poziom spełnienia wymagań egzaminacyjnych wyniósł 71%.

Najslabiej zdający radzili sobie z zadaniami z obszaru przetwarzanie danych liczbowych i operacyjnych. Zdający rozwiązali w tym obszarze średnio 67% zadań.

Wykres 3 ilustruje stopień opanowania przez absolwentów poszczególnych wymagań egzaminacyjnych dla zawodu *technik handlowiec* w części I etapu pisemnego.

**Umiejętności:**

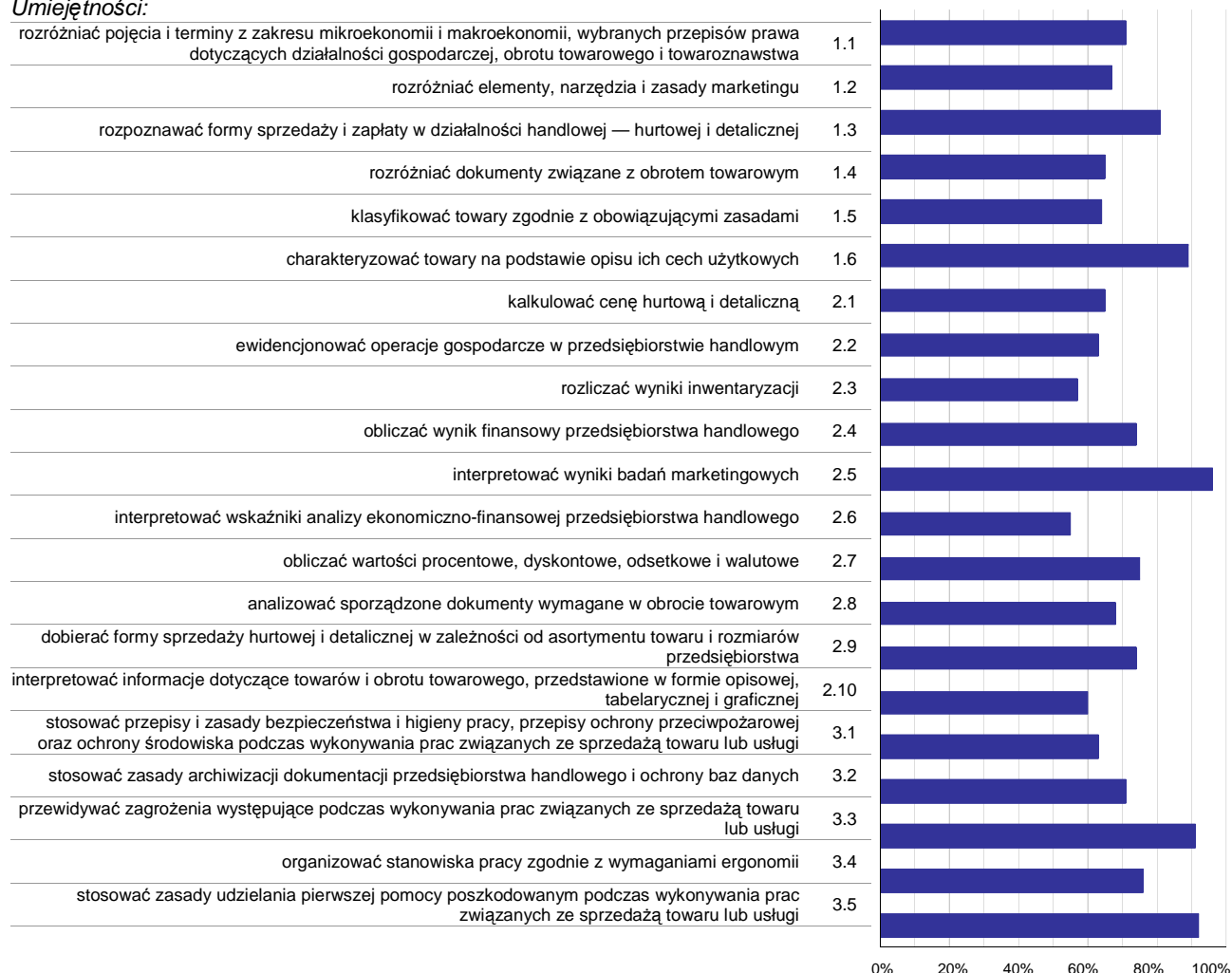

**Wykres 3. Poziom opanowania umiejętności określonych w standardzie wymagań egzaminacyjnych**

Zdający część I etapu pisemnego egzaminu najlepiej opanowali umiejętności:

- 2.5 interpretować wyniki badań marketingowych (95,61%),
- 3.5 stosować zasady udzielania pierwszej pomocy poszkodowanym podczas wykonywania prac związanych ze sprzedażą towaru lub usługi (91,71%),
- 3.3 przewidywać zagrożenia występujące podczas wykonywania prac związanych ze sprzedażą towaru lub usługi (91,22%).

Najwięcej trudności sprawiły absolwentom zadania sprawdzające opanowanie umiejętności:

- 2.6 interpretować wskaźniki analizy ekonomiczno-finansowej przedsiębiorstwa handlowego (54,88%),
- 2.3 rozliczać wyniki inwentaryzacji (56,71%),
- 2.10 interpretować informacje dotyczące towarów i obrotu towarowego, przedstawione w formie opisowej, tabelarycznej i graficznej (59,94%).

## Analiza wyników części II etapu pisemnego

Tabela 4. Podstawowe dane statystyczne wyników egzaminu - część II etapu pisemnego

Liczba zdających	Średnia łatwość zadań	Średni wynik	Modalna	Najwyższy wynik	Najniższy wynik	Rozstęp	Odchylenie standardowe
410	0,6	12,4	12	19 (95%)	4 (20%)	15	2,5

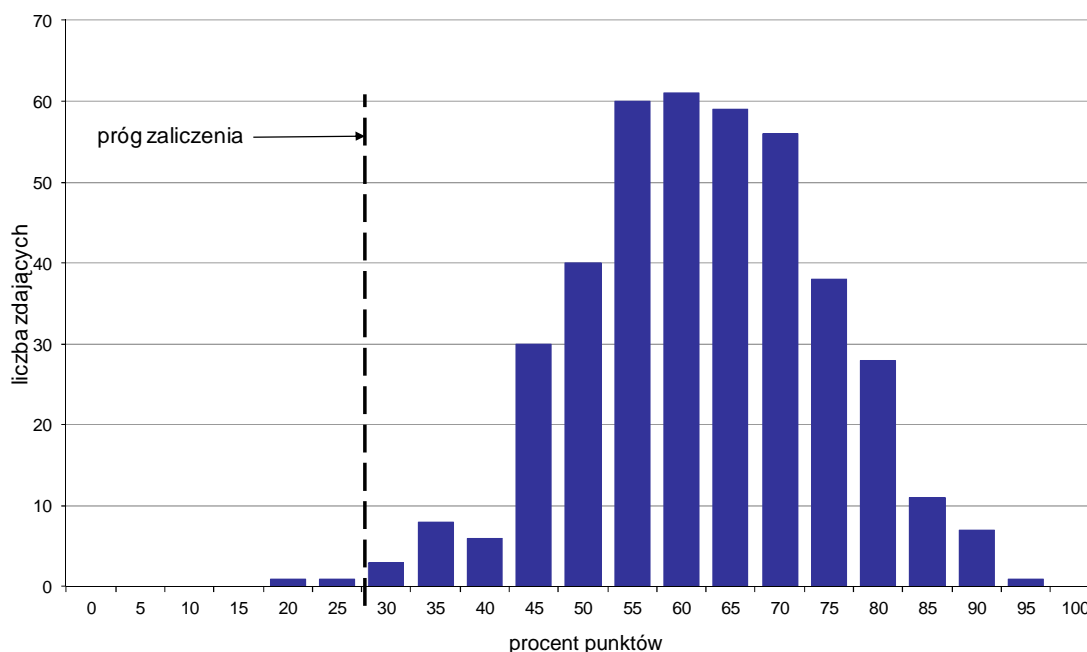

Wykres 4. Rozkład wyników części II etapu pisemnego

W części II etapu pisemnego zdający uzyskiwali przeciętnie 12,4 punktów, rozwiązując poprawnie średnio 62% zadań testowych. Najczęściej powtarzał się wynik 12 punktów (Tabela 4).

Próg zaliczenia na poziomie co najmniej 30%, wynoszący 6 punktów dla części II etapu pisemnego, przekroczyło 408 osób czyli 99,51% zdających. Najwyższy wynik - 19 punktów (95%) uzyskał 1 zdający, a najniższy 4 punkty (20%) - również 1 zdający (Wykres 4).

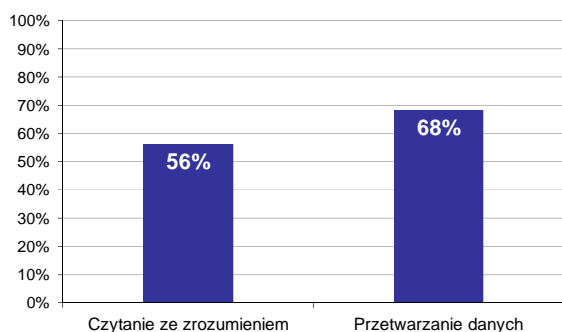

Wykres 5. Poziom spełnienia wymagań egzaminacyjnych w obszarach

Absolwenci zdający część II etapu pisemnego najlepiej opanowali wiedzę i umiejętności z obszaru przetwarzanie danych liczbowych i operacyjnych. Rozwiązali poprawnie w tym obszarze średnio 68% zadań.

Nieco więcej problemów zdający mieli z zadaniami z obszaru czytanie ze zrozumieniem, w którym średni poziom spełnienia wymagań egzaminacyjnych wyniósł 56%.



Poniższy wykres obrazuje, w jakim stopniu absolwenci zdający część II etapu pisemnego spełnili wymagania określone w standardzie wymagań egzaminacyjnych.

**Umiejętności:**

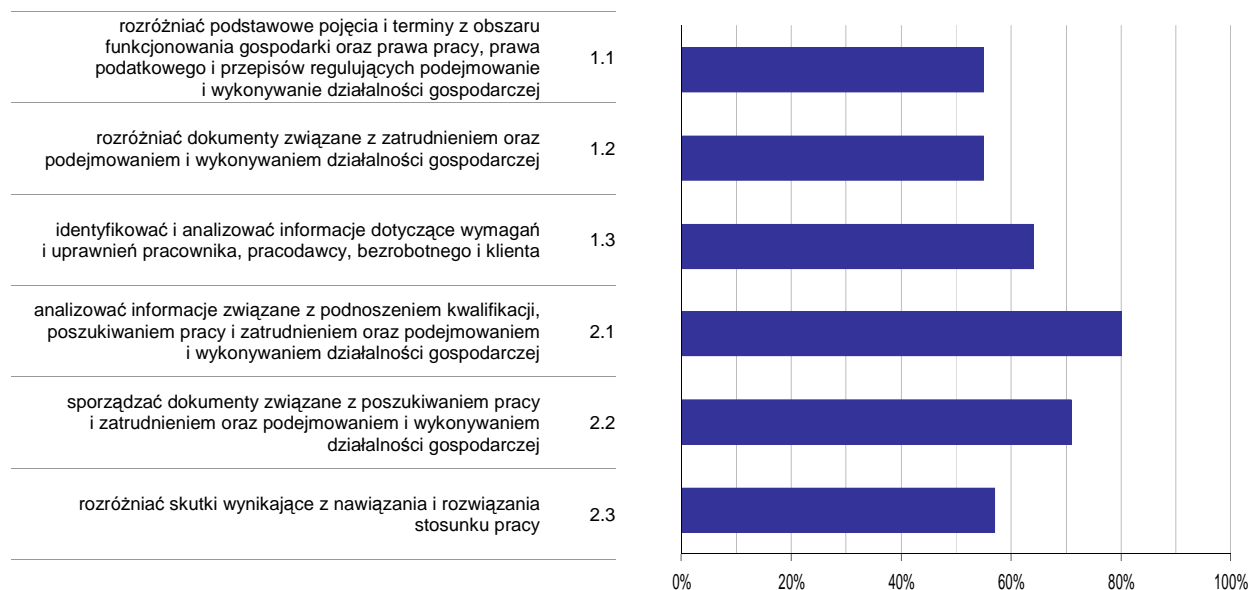

**Wykres 6. Poziom opanowania umiejętności określonych w standardzie wymagań egzaminacyjnych**

Zdający część II etapu pisemnego egzaminu najlepiej opanowali umiejętności:

- 2.1 analizować informacje związane z podnoszeniem kwalifikacji, poszukiwaniem pracy i zatrudnieniem oraz podejmowaniem i wykonywaniem działalności gospodarczej (80,41%),
- 2.2 sporządzać dokumenty związane z poszukiwaniem pracy i zatrudnieniem oraz podejmowaniem i wykonywaniem działalności gospodarczej (71,22%).

Najwięcej trudności sprawiły absolwentom zadania sprawdzające opanowanie umiejętności:

- 1.2 rozróżniać dokumenty związane z zatrudnieniem oraz podejmowaniem i wykonywaniem działalności gospodarczej (55,12%),
- 1.1 rozróżniać podstawowe pojęcia i terminy z obszaru funkcjonowania gospodarki oraz prawa pracy, prawa podatkowego i przepisów regulujących podejmowanie i wykonywanie działalności gospodarczej (55,24%).

## Analiza wyników etapu praktycznego

Tabela 5. Podstawowe dane statystyczne wyników egzaminu - etap praktyczny

Liczba zdających	Średni wynik	Modalna	Najwyższy wynik	Najniższy wynik	Rozstęp	Odchylenie standardowe
411	77,9%	75,0%	100,0%	3,0%	97,0%	18,7%

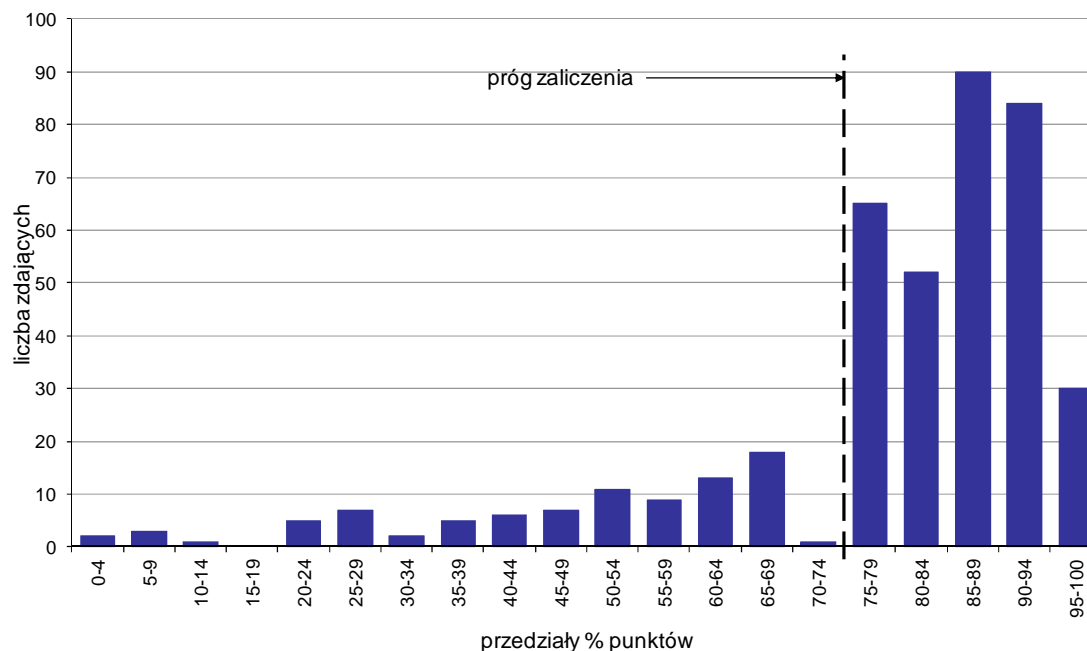

Wykres 7. Rozkład wyników etapu praktycznego

Absolwenci, którzy przystąpili do etapu praktycznego egzaminu zawodowego uzyskali średnio 77,9% punktów. Najczęściej powtarzał się wynik 75% punktów (Tabela 5).

Próg zaliczenia etapu praktycznego określony na poziomie co najmniej 75% punktów możliwych do uzyskania przekroczyło 321 absolwentów, co stanowi 78,1% zdających etap praktyczny. Najwyższy wynik - 100% punktów uzyskało 3 zdających, a najniższy 3% punktów - 1 zdający (Wykres 7).

Prace egzaminacyjne sprawdzane i oceniane były przez zewnętrznych egzaminatorów zgodnie z ustalonymi centralnie kryteriami oceniania.

W pracy egzaminacyjnej ocenie podlegały:

- I Tytuł pracy egzaminacyjnej
- II Założenia do projektu realizacji prac
- III Wykaz działań związanych z dostawą towarów od Producenta Mebli Ogrodowych WYGODA S.A. oraz sporządzone lub uzupełnione dokumenty związane z zamówieniem i zakupem towarów
- IV Sporządzone lub uzupełnione dokumenty związane ze sprzedażą (faktura VAT sprzedaż do Wz nr 37/2013, kartoteki magazynowe)
- V Wykaz i ilości towarów, które hurtownia zamówi w celu uatrakcyjnienia wakacyjnej oferty handlowej na podstawie opisu sytuacji na rynku - Załącznik 4
- VI Wykaz działań związanych z promocją towarów hurtowni w celu pozyskania nowych odbiorców
- VII Propozycja oferty handlowej skierowana do Przedsiębiorstwa GARDEN S.A. sporządzona w języku obcym jako odpowiedź na zapytanie o ofertę
- VIII Praca egzaminacyjna jako całość

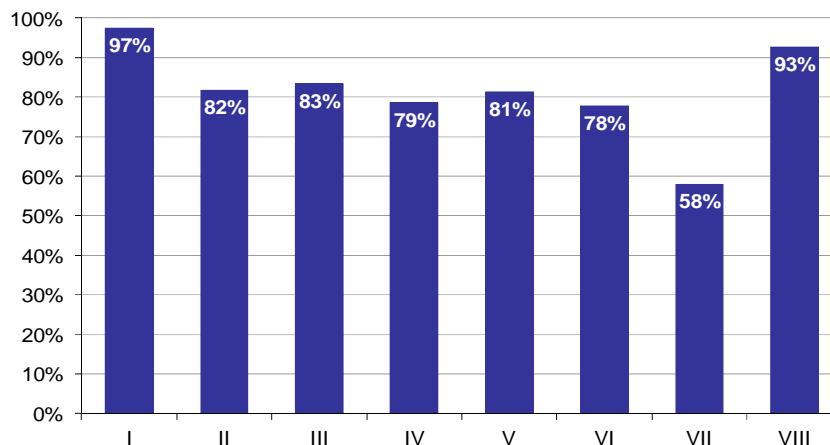

**Wykres 8. Poziom spełnienia wymagań egzaminacyjnych w poszczególnych elementach pracy egzaminacyjnej**

Absolwenci zdający etap praktyczny egzaminu najlepiej radzili sobie z opracowaniem następujących elementów pracy egzaminacyjnej:

- I Tytuł pracy egzaminacyjnej (97,49%),
- VIII Praca egzaminacyjna jako całość (92,62%).

Najtrudniejsze okazały się dla nich elementy:

- VII Propozycja oferty handlowej skierowana do Przedsiębiorstwa GARDEN S.A. sporządzona w języku obcym jako odpowiedź na zapytanie o ofertę (57,99%),
- VI Wykaz działań związanych z promocją towarów hurtowni w celu pozyskania nowych odbiorców (77,74%).

## TECHNIK HOTELARSTWA 341[04]

Do egzaminu zgłoszonych zostało: 1338

Przystąpiło łącznie: 1157

ETAP PISEMNY		ETAP PRAKTYCZNY		DYPLOM * POTWIERDZAJĄCY KWALIFIKACJE ZAWODOWE
przystąpiło	zdało	przystąpiło	zdało	otrzymało
1042	1017	1148	882	824
	97,6%		76,8%	79,8%

Tabela 1. Wyniki egzaminu potwierdzającego kwalifikacje zawodowe z podziałem na typy szkół

Typ szkoły	Etap pisemny			Etap praktyczny			Dyplom *	
	Przystąpiło	Zdało	Zdało %	Przystąpiło	Zdało	Zdało %	Otrzymało	Otrzymało %
Technikum	937	918	98,0%	1031	808	78,4%	757	81,6%
Szkoła Policealna	105	99	94,3%	117	74	63,2%	67	63,8%
Technikum Uzupełniające	0			0				

Tabela 2. Wyniki egzaminu potwierdzającego kwalifikacje zawodowe z podziałem na szkoły publiczne i niepubliczne

Typ szkoły	Etap pisemny			Etap praktyczny			Dyplom *	
	Przystąpiło	Zdało	Zdało %	Przystąpiło	Zdało	Zdało %	Otrzymało	Otrzymało %
Publiczna	935	915	97,9%	1028	805	78,3%	755	81,5%
Niepubliczna	107	102	95,3%	120	77	64,2%	69	64,5%

Do etapu pisemnego lub praktycznego egzaminu przystąpił 1 absolwent słabo widzący. Stanowił on 0,09% populacji zdających egzamin w tym zawodzie. Dyplom\* potwierdzający kwalifikacje zawodowe w tej grupie uzyskało 0% zdających.

\* dotyczy zdających, którzy przystąpili do obu etapów egzaminu

## Analiza wyników części I etapu pisemnego

Tabela 3. Podstawowe dane statystyczne wyników egzaminu - część I etapu pisemnego

Liczba zdających	Średnia łatwość zadań	Średni wynik	Modalna	Najwyższy wynik	Najniższy wynik	Rozstęp	Odchylenie standardowe
1042	0,7	36,6	35	50 (100%)	20 (40%)	30	5,4

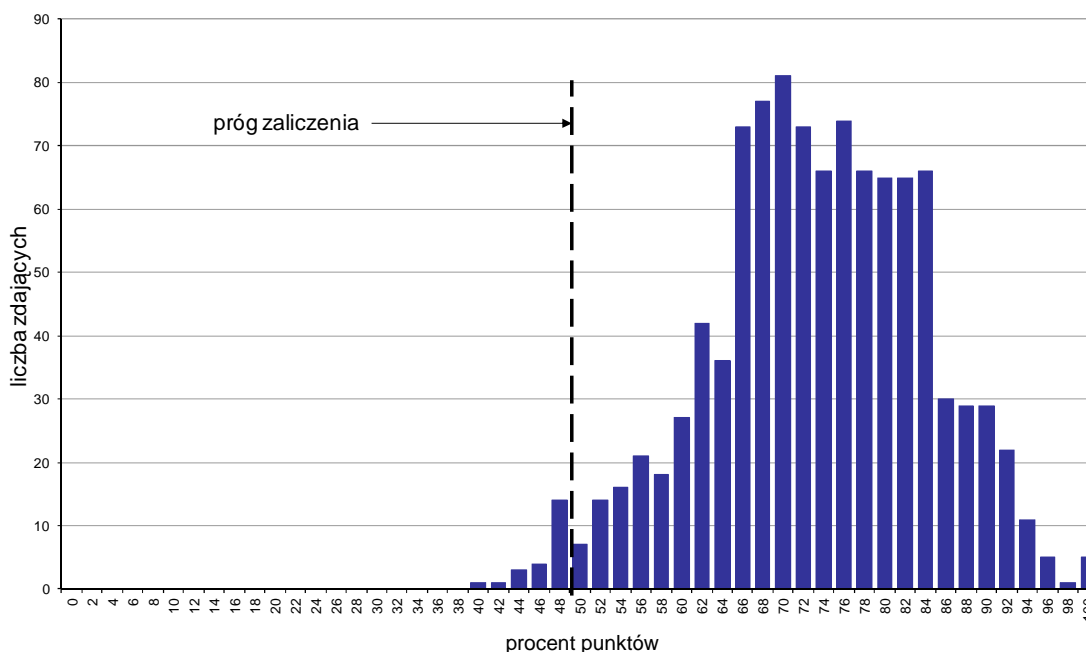

Wykres 1. Rozkład wyników części I etapu pisemnego

W części I etapu pisemnego zdający uzyskiwali przeciętnie 36,6 punktów, rozwiązując poprawnie średnio 73,2% zadań testowych. Najczęściej powtarzał się wynik 35 punktów (Tabela 3).

Próg zaliczenia na poziomie co najmniej 50%, wynoszący 25 punktów dla części I etapu pisemnego, przekroczyło 1019 osób czyli 97,79% zdających. Najwyższy wynik - 50 punktów (100%) uzyskało 5 zdających, a najniższy 20 punktów (40%) - 1 zdający (Wykres 1).

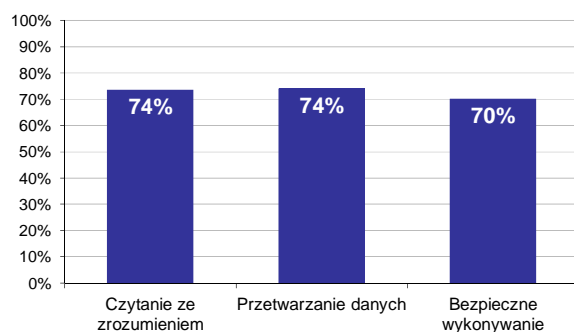

Wykres 2. Poziom spełnienia wymagań egzaminacyjnych w obszarach

Absolwenci zdający część I etapu pisemnego najlepiej opanowali wiedzę i umiejętności z obszaru przetwarzanie danych liczbowych i operacyjnych oraz czytanie ze zrozumieniem. Rozwiązali poprawnie w tych obszarach średnio 74% zadań.

Najgorzej zdający radzili sobie z zadaniami z obszaru bezpieczne wykonywanie zadań zawodowych, w którym średni poziom spełnienia wymagań egzaminacyjnych wyniósł 70%.

Wykres 3 ilustruje stopień opanowania przez absolwentów poszczególnych wymagań egzaminacyjnych dla zawodu *technik hotelarstwa* w części I etapu pisemnego.

**Umiejętności:**

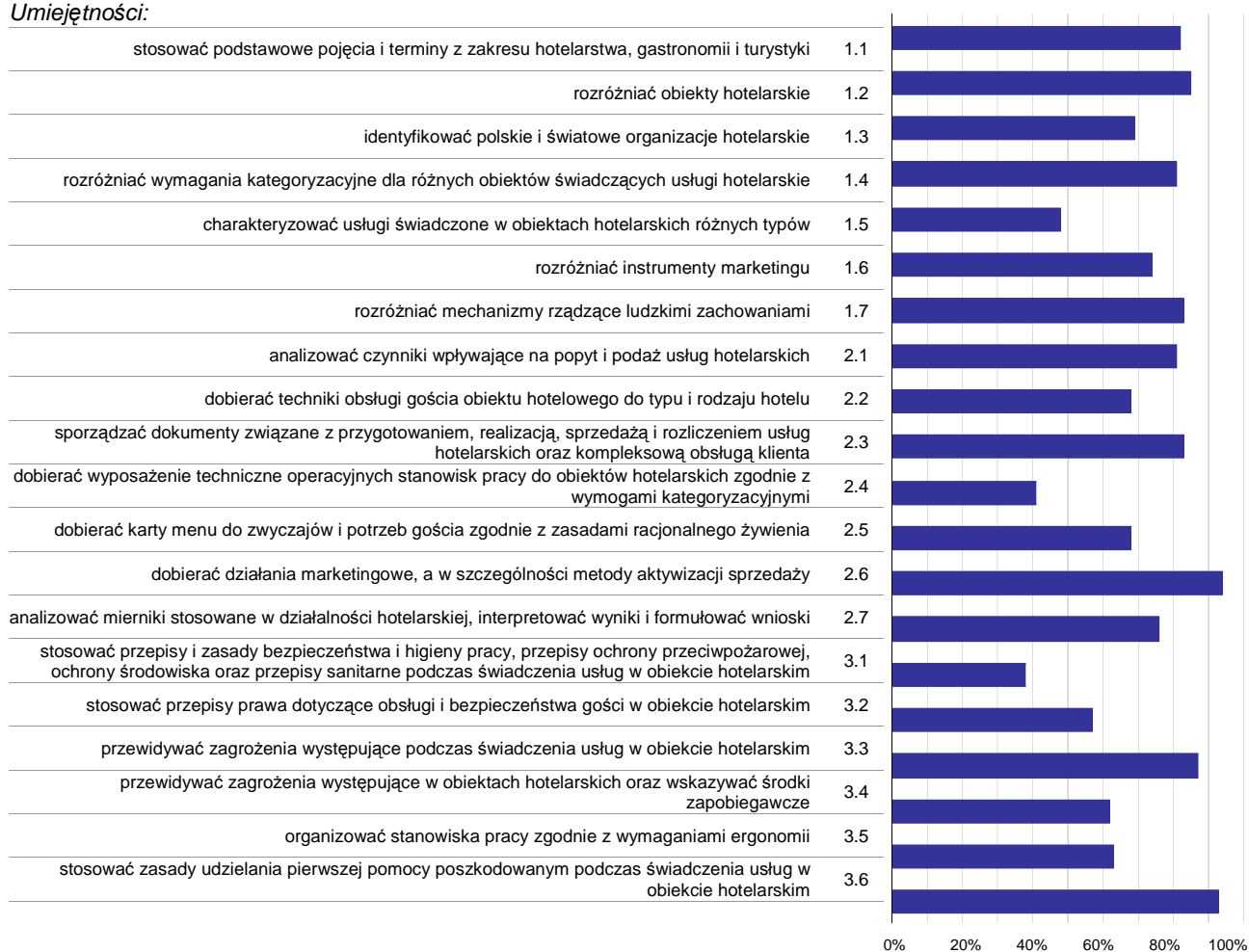

**Wykres 3. Poziom opanowania umiejętności określonych w standardzie wymagań egzaminacyjnych**

Zdający część I etapu pisemnego egzaminu najlepiej opanowali umiejętności:

- 2.6 dobierać działania marketingowe, a w szczególności metody aktywizacji sprzedaży (94,15%),
- 3.6 stosować zasady udzielania pierwszej pomocy poszkodowanym podczas świadczenia usług w obiekcie hotelarskim (92,51%),
- 3.3 przewidywać zagrożenia występujące podczas świadczenia usług w obiekcie hotelarskim (86,95%).

Najwięcej trudności sprawiły absolwentom zadania sprawdzające opanowanie umiejętności:

- 3.1 stosować przepisy i zasady bezpieczeństwa i higieny pracy, przepisy ochrony przeciwpożarowej, ochrony środowiska oraz przepisy sanitarne podczas świadczenia usług w obiekcie hotelarskim (37,72%),
- 2.4 dobierać wyposażenie techniczne operacyjnych stanowisk pracy do obiektów hotelarskich zgodnie z wymogami kategoryzacyjnymi (40,79%),
- 1.5 charakteryzować usługi świadczone w obiektach hotelarskich różnych typów (48,33%).

## Analiza wyników części II etapu pisemnego

Tabela 4. Podstawowe dane statystyczne wyników egzaminu - część II etapu pisemnego

Liczba zdających	Średnia łatwość zadań	Średni wynik	Modalna	Najwyższy wynik	Najniższy wynik	Rozstęp	Odchylenie standardowe
1042	0,6	12,2	12	20 (100%)	5 (25%)	15	2,5

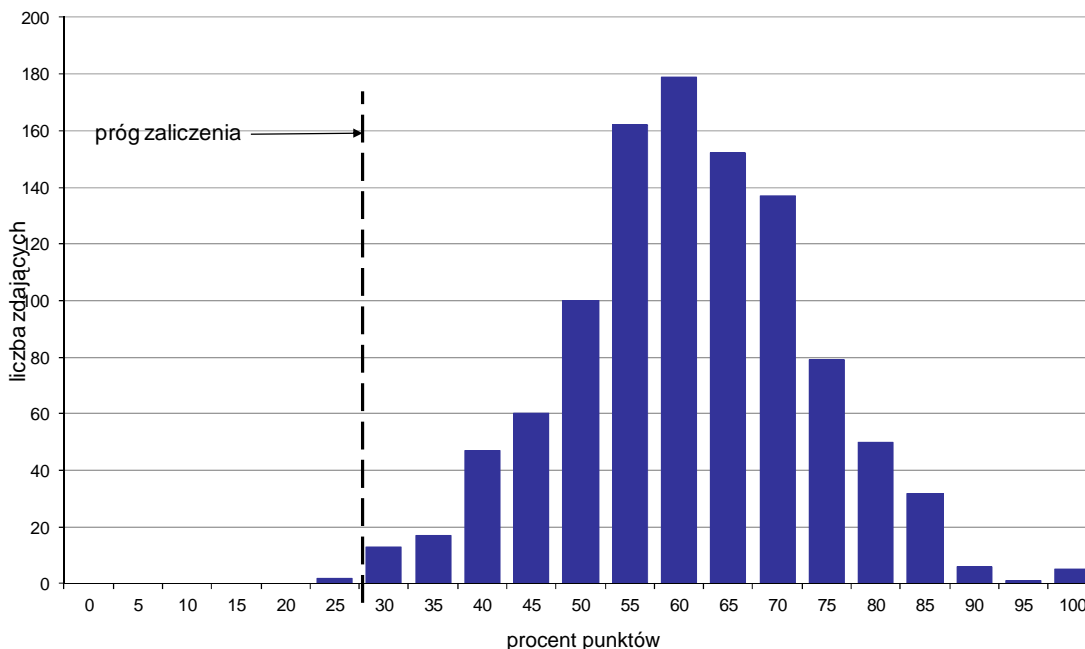

Wykres 4. Rozkład wyników części II etapu pisemnego

W części II etapu pisemnego zdający uzyskiwali przeciętnie 12,2 punktów, rozwiązując poprawnie średnio 61% zadań testowych. Najczęściej powtarzał się wynik 12 punktów (Tabela 4).

Próg zaliczenia na poziomie co najmniej 30%, wynoszący 6 punktów dla części II etapu pisemnego, przekroczyło 1040 osób czyli 99,81% zdających. Najwyższy wynik - 20 punktów (100%) uzyskało 5 zdających, a najniższy 5 punktów (25%) - 2 zdających (Wykres 4).

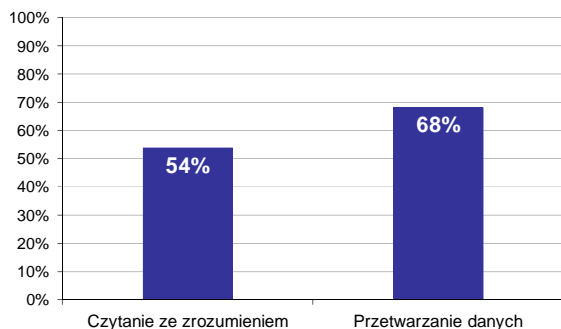

Wykres 5. Poziom spełnienia wymagań egzaminacyjnych w obszarach

Absolwenci zdający część II etapu pisemnego najlepiej opanowali wiedzę i umiejętności z obszaru przetwarzanie danych liczbowych i operacyjnych. Rozwiązali poprawnie w tym obszarze średnio 68% zadań.

Nieco więcej problemów zdający mieli z zadaniami z obszaru czytanie ze zrozumieniem, w którym średni poziom spełnienia wymagań egzaminacyjnych wyniósł 54%.

Poniższy wykres obrazuje, w jakim stopniu absolwenci zdający część II etapu pisemnego spełnili wymagania określone w standardzie wymagań egzaminacyjnych.

**Umiejętności:**

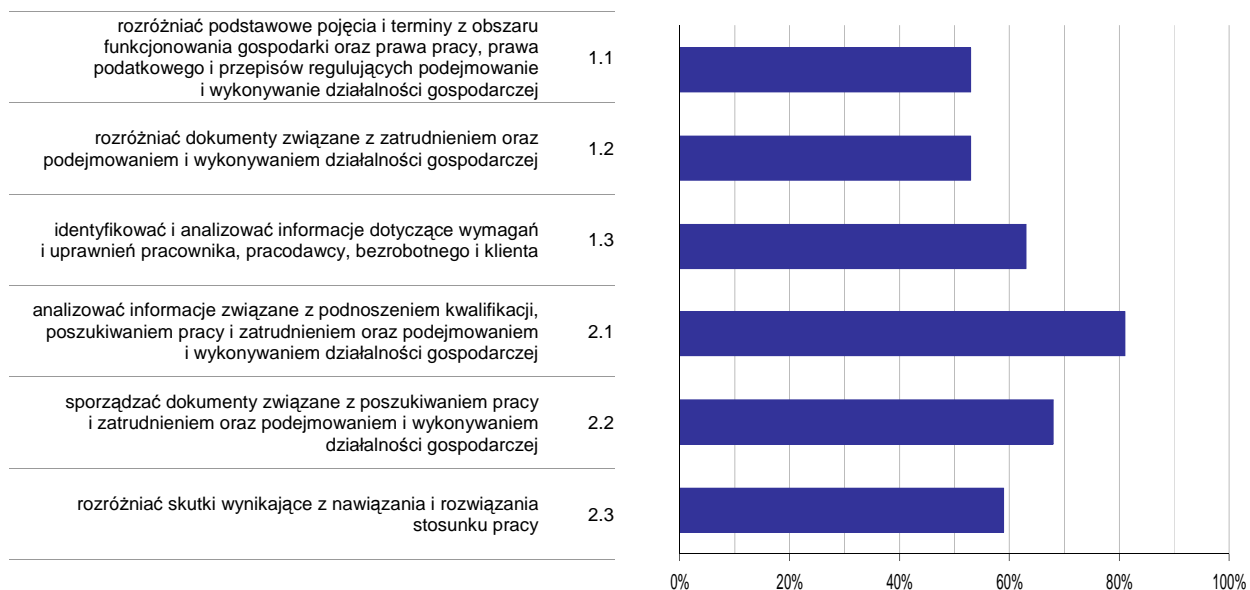

**Wykres 6. Poziom opanowania umiejętności określonych w standardzie wymagań egzaminacyjnych**

Zdający część II etapu pisemnego egzaminu najlepiej opanowali umiejętności:

- 2.1 analizować informacje związane z podnoszeniem kwalifikacji, poszukiwaniem pracy i zatrudnieniem oraz podejmowaniem i wykonywaniem działalności gospodarczej (80,9%),
- 2.2 sporządzać dokumenty związane z poszukiwaniem pracy i zatrudnieniem oraz podejmowaniem i wykonywaniem działalności gospodarczej (67,69%).

Najwięcej trudności sprawiły absolwentom zadania sprawdzające opanowanie umiejętności:

- 1.2 rozdzielić dokumenty związane z zatrudnieniem oraz podejmowaniem i wykonywaniem działalności gospodarczej (52,78%),
- 1.1 rozdzielić podstawowe pojęcia i terminy z obszaru funkcjonowania gospodarki oraz prawa pracy, prawa podatkowego i przepisów regulujących podejmowanie i wykonywanie działalności gospodarczej (52,82%).



## Analiza wyników etapu praktycznego

Tabela 5. Podstawowe dane statystyczne wyników egzaminu - etap praktyczny

Liczba zdających	Średni wynik	Modalna	Najwyższy wynik	Najniższy wynik	Rozstęp	Odchylenie standardowe
1148	79,2%	75,0%	100,0%	2,0%	98,0%	13,6%

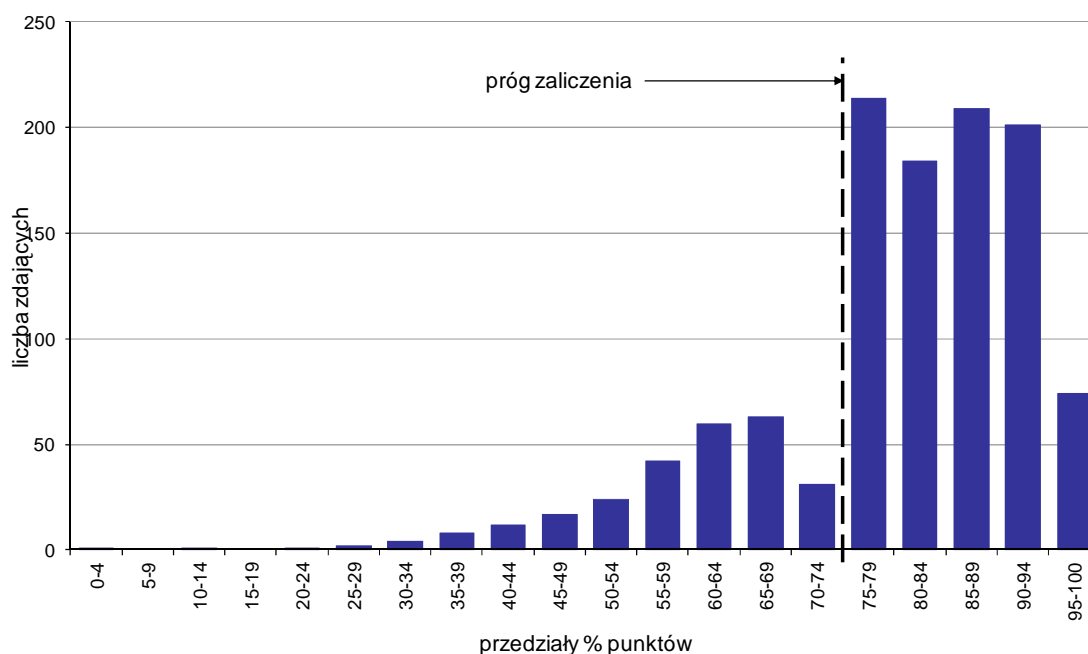

Wykres 7. Rozkład wyników etapu praktycznego

Absolwenci, którzy przystąpili do etapu praktycznego egzaminu zawodowego uzyskali średnio 79,2% punktów. Najczęściej powtarzał się wynik 75% punktów (Tabela 5).

Próg zaliczenia etapu praktycznego określony na poziomie co najmniej 75% punktów możliwych do uzyskania przekroczyło 882 absolwentów, co stanowi 76,83% zdających etap praktyczny. Najwyższy wynik - 100% punktów uzyskało 6 zdających, a najniższy 2% punktów - 1 zdający (Wykres 7).

Prace egzaminacyjne sprawdzane i oceniane były przez zewnętrznych egzaminatorów zgodnie z ustalonymi centralnie kryteriami oceniania.

W pracy egzaminacyjnej ocenie podlegały:

- I Tytuł pracy egzaminacyjnej
- II Założenia do projektu realizacji prac
- III Wykaz działań pracowników pensjonatu związanych z kompleksową obsługą gości – uczniów, nauczycieli i kierowcy
- IV Komplet dokumentów związanych z przyjęciem zamówienia
- V Ulotka reklamowa pensjonatu sporządzona w wybranym języku obcym
- VI Komplet dokumentów związanych z zameldowaniem i pobytem grupy w pensjonacie z uwzględnieniem rodzaju usług i zamówienia
- VII Faktura VAT związana z rozliczeniem pobytu grupy w pensjonacie
- VIII Praca egzaminacyjna jako całość

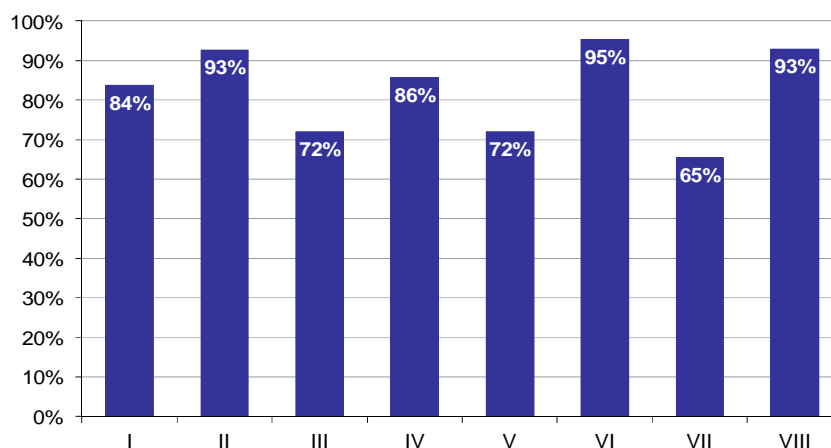

**Wykres 8. Poziom spełnienia wymagań egzaminacyjnych w poszczególnych elementach pracy egzaminacyjnej**

Absolwenci zdający etap praktyczny egzaminu najlepiej radzili sobie z opracowaniem następujących elementów pracy egzaminacyjnej:

- VI Komplet dokumentów związanych z zameldowaniem i pobytem grupy w pensjonacie z uwzględnieniem rodzaju usług i zamówienia (95,31%),
- VIII Praca egzaminacyjna jako całość (92,94%).

Najtrudniejsze okazały się dla nich elementy:

- VII Faktura VAT związana z rozliczeniem pobytu grupy w pensjonacie (65,49%),
- V Ulotka reklamowa pensjonatu sporządzona w wybranym języku obcym (72,02%).

# TECHNIK OBSŁUGI TURYSTYCZNEJ 341[05]

Do egzaminu zgłoszonych zostało: 503

Przystąpiło łącznie: 470

ETAP PISEMNY		ETAP PRAKTYCZNY		DYPLOM * POTWIERDZAJĄCY KWALIFIKACJE ZAWODOWE
przystąpiło	zdało	przystąpiło	zdało	otrzymało
451	397	464	314	289
	88,0%		67,7%	64,9%

Tabela 1. Wyniki egzaminu potwierdzającego kwalifikacje zawodowe z podziałem na typy szkół

Typ szkoły	Etap pisemny			Etap praktyczny			Dyplom *	
	Przystąpiło	Zdało	Zdało %	Przystąpiło	Zdało	Zdało %	Otrzymało	Otrzymało %
Technikum	348	303	87,1%	351	251	71,5%	233	68,1%
Szkoła Policealna	103	94	91,3%	113	63	55,8%	56	54,4%
Technikum Uzupełniające	0			0				

Tabela 2. Wyniki egzaminu potwierdzającego kwalifikacje zawodowe z podziałem na szkoły publiczne i niepubliczne

Typ szkoły	Etap pisemny			Etap praktyczny			Dyplom *	
	Przystąpiło	Zdało	Zdało %	Przystąpiło	Zdało	Zdało %	Otrzymało	Otrzymało %
Publiczna	342	297	86,8%	346	246	71,1%	227	67,6%
Niepubliczna	109	100	91,7%	118	68	57,6%	62	56,9%

\* dotyczy zdających, którzy przystąpili do obu etapów egzaminu

## Analiza wyników części I etapu pisemnego

Tabela 3. Podstawowe dane statystyczne wyników egzaminu - część I etapu pisemnego

Liczba zdających	Średnia łatwość zadań	Średni wynik	Modalna	Najwyższy wynik	Najniższy wynik	Rozstęp	Odchylenie standardowe
451	0,6	31,6	30	46 (92%)	14 (28%)	32	6,1

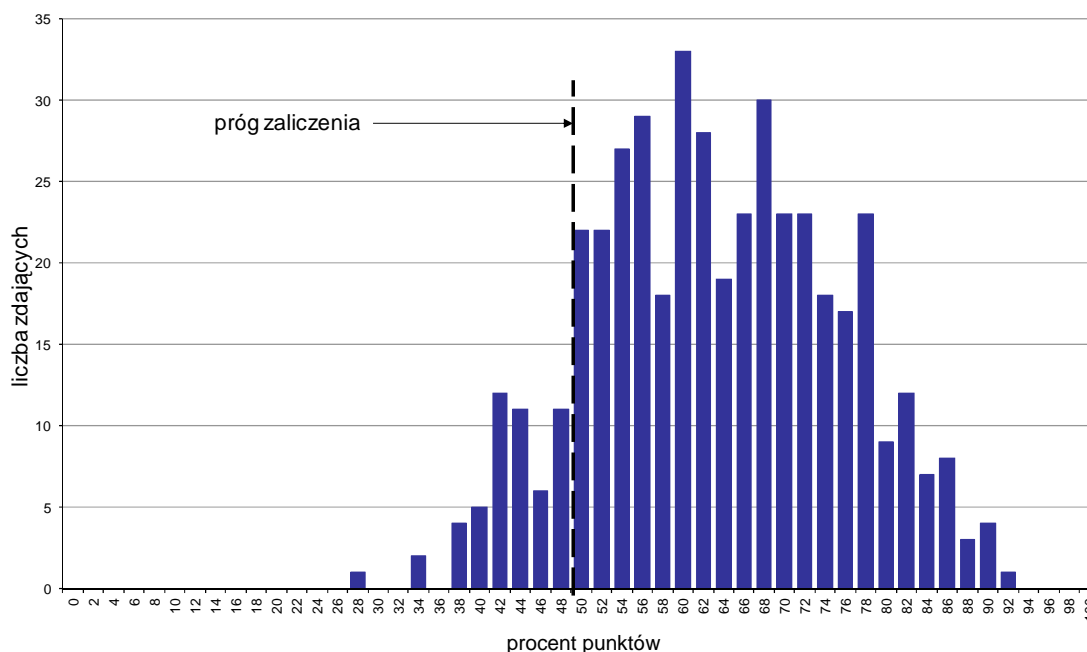

Wykres 1. Rozkład wyników części I etapu pisemnego

W części I etapu pisemnego zdający uzyskiwali przeciętnie 31,6 punkty, rozwiązując poprawnie średnio 63,2% zadań testowych. Najczęściej powtarzał się wynik 30 punktów (Tabela 3).

Próg zaliczenia na poziomie co najmniej 50%, wynoszący 25 punktów dla części I etapu pisemnego, przekroczyło 399 osób czyli 88,47% zdających. Najwyższy wynik - 46 punktów (92%) uzyskał 1 zdający, a najniższy 14 punktów (28%) - również 1 zdający (Wykres 1).

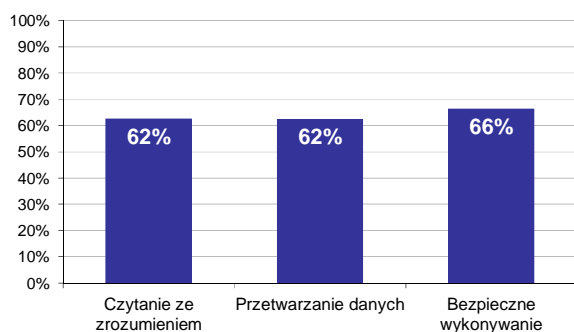

Wykres 2. Poziom spełnienia wymagań egzaminacyjnych w obszarach

Absolwenci zdający część I etapu pisemnego najlepiej opanowali wiedzę i umiejętności z obszaru bezpieczne wykonywanie zadań zawodowych. Rozwiązali poprawnie w tym obszarze średnio 66% zadań.

Nieco gorzej zdający poradzili sobie z zadaniami z pozostałych dwóch obszarów (czytanie ze zrozumieniem oraz przetwarzanie danych liczbowych i operacyjnych), w których średni poziom spełnienia wymagań egzaminacyjnych wyniósł 62%.

Wykres 3 ilustruje stopień opanowania przez absolwentów poszczególnych wymagań egzaminacyjnych dla zawodu *technik obsługi turystycznej* w części I etapu pisemnego.

**Umiejętności:**

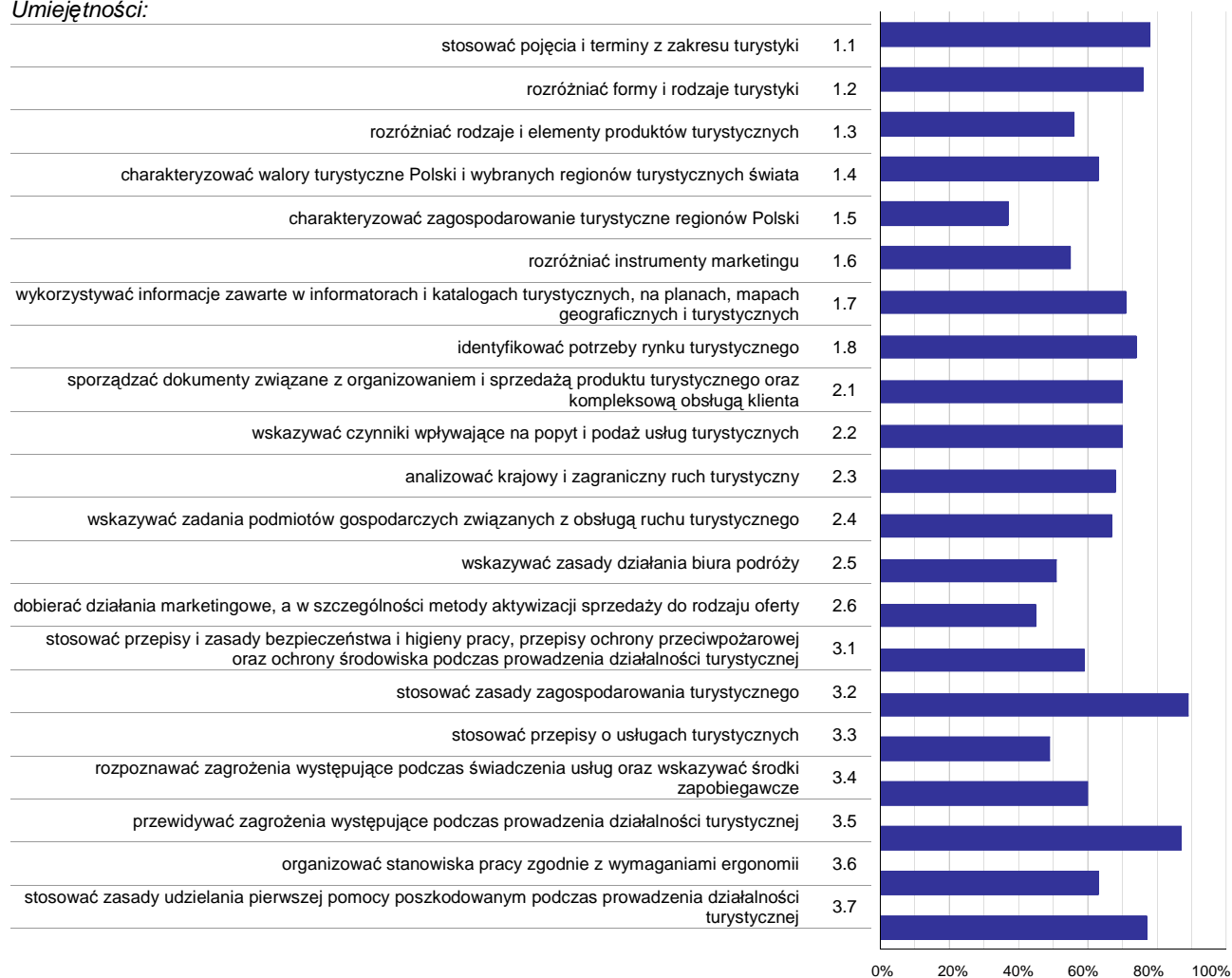

**Wykres 3. Poziom opanowania umiejętności określonych w standardzie wymagań egzaminacyjnych**

Zdający część I etapu pisemnego egzaminu najlepiej opanowali umiejętności:

- 3.2 stosować zasady zagospodarowania turystycznego (89,36%),
- 3.5 przewidywać zagrożenia występujące podczas prowadzenia działalności turystycznej (86,92%),
- 1.1 stosować pojęcia i terminy z zakresu turystyki (77,68%).

Najwięcej trudności sprawiły absolwentom zadania sprawdzające opanowanie umiejętności:

- 1.5 charakteryzować zagospodarowanie turystyczne regionów Polski (36,73%),
- 2.6 dobierać działania marketingowe, a w szczególności metody aktywizacji sprzedaży do rodzaju oferty (44,79%),
- 3.3 stosować przepisy o usługach turystycznych (48,56%).

## Analiza wyników części II etapu pisemnego

Tabela 4. Podstawowe dane statystyczne wyników egzaminu - część II etapu pisemnego

Liczba zdających	Średnia łatwość zadań	Średni wynik	Modalna	Najwyższy wynik	Najniższy wynik	Rozstęp	Odchylenie standardowe
451	0,6	11,7	12	18 (90%)	4 (20%)	14	2,5

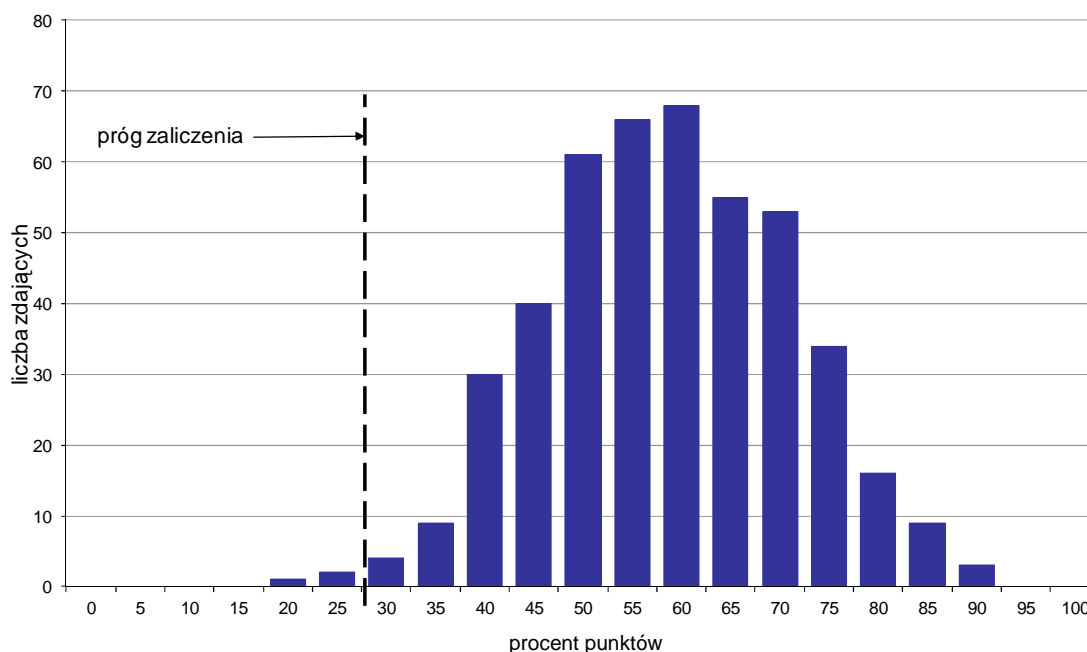

Wykres 4. Rozkład wyników części II etapu pisemnego

W części II etapu pisemnego zdający uzyskiwali przeciętnie 11,7 punktów, rozwiązując poprawnie średnio 58,5% zadań testowych. Najczęściej powtarzał się wynik 12 punktów (Tabela 4).

Próg zaliczenia na poziomie co najmniej 30%, wynoszący 6 punktów dla części II etapu pisemnego, przekroczyło 448 osób czyli 99,33% zdających. Najwyższy wynik - 18 punktów (90%) uzyskało 3 zdających, a najniższy 4 punkty (20%) - 1 zdający (Wykres 4).

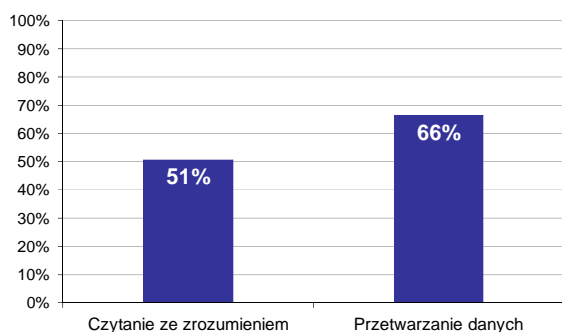

Wykres 5. Poziom spełnienia wymagań egzaminacyjnych w obszarach

Absolwenci zdający część II etapu pisemnego najlepiej opanowali wiedzę i umiejętności z obszaru przetwarzanie danych liczbowych i operacyjnych. Rozwiązali poprawnie w tym obszarze średnio 66% zadań.

Nieco więcej problemów zdający mieli z zadaniami z obszaru czytanie ze zrozumieniem, w którym średni poziom spełnienia wymagań egzaminacyjnych wyniósł 51%.

Poniższy wykres obrazuje, w jakim stopniu absolwenci zdający część II etapu pisemnego spełnili wymagania określone w standardzie wymagań egzaminacyjnych.

**Umiejętności:**

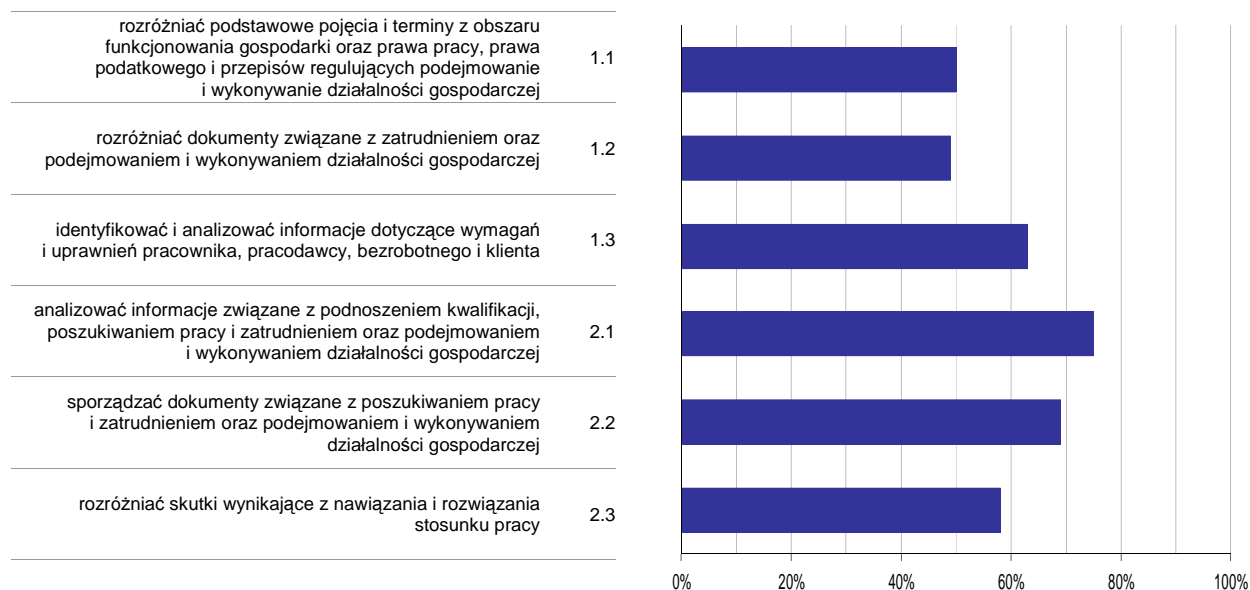

**Wykres 6. Poziom opanowania umiejętności określonych w standardzie wymagań egzaminacyjnych**

Zdający część II etapu pisemnego egzaminu najlepiej opanowali umiejętności:

- 2.1 analizować informacje związane z podnoszeniem kwalifikacji, poszukiwaniem pracy i zatrudnieniem oraz podejmowaniem i wykonywaniem działalności gospodarczej (74,94%),
- 2.2 sporządzać dokumenty związane z poszukiwaniem pracy i zatrudnieniem oraz podejmowaniem i wykonywaniem działalności gospodarczej (69,48%).

Najwięcej trudności sprawiły absolwentom zadania sprawdzające opanowanie umiejętności:

- 1.2 rozdzielić dokumenty związane z zatrudnieniem oraz podejmowaniem i wykonywaniem działalności gospodarczej (49%),
- 1.1 rozdzielić podstawowe pojęcia i terminy z obszaru funkcjonowania gospodarki oraz prawa pracy, prawa podatkowego i przepisów regulujących podejmowanie i wykonywanie działalności gospodarczej (49,52%).

## Analiza wyników etapu praktycznego

Tabela 5. Podstawowe dane statystyczne wyników egzaminu - etap praktyczny

Liczba zdających	Średni wynik	Modalna	Najwyższy wynik	Najniższy wynik	Rozstęp	Odchylenie standardowe
464	74,3%	75,0%	98,0%	15,0%	83,0%	13,7%

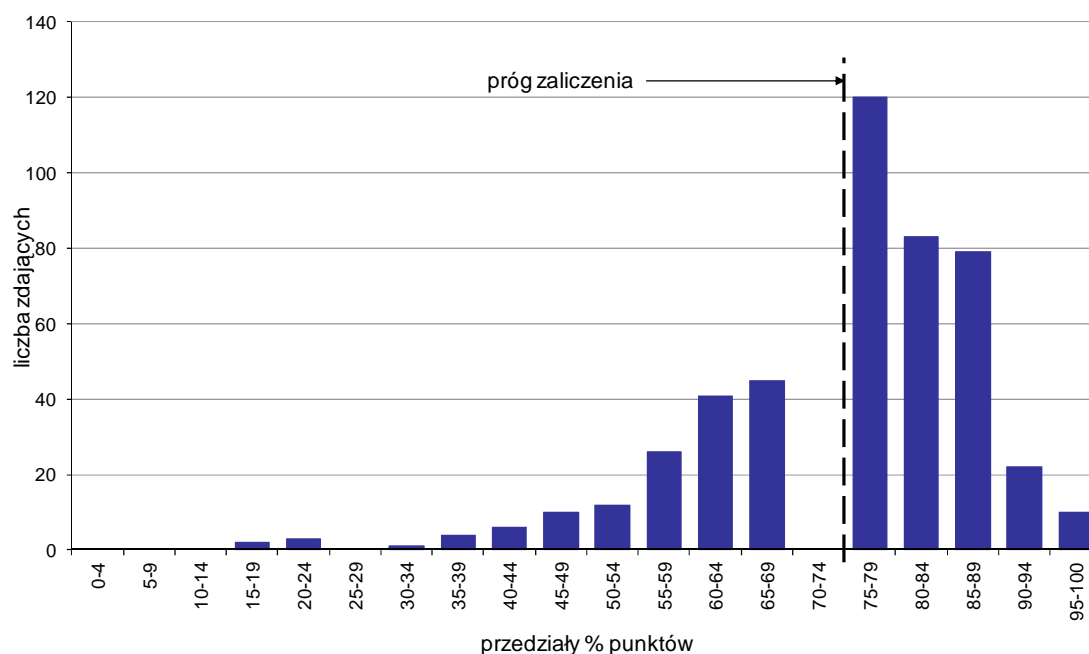

Wykres 7. Rozkład wyników etapu praktycznego

Absolwenci, którzy przystąpili do etapu praktycznego egzaminu zawodowego uzyskali średnio 74,3% punktów. Najczęściej powtarzał się wynik 75% punktów (Tabela 5).

Próg zaliczenia etapu praktycznego określony na poziomie co najmniej 75% punktów możliwych do uzyskania przekroczyło 314 absolwentów, co stanowi 67,67% zdających etap praktyczny. Najwyższy wynik - 98% punktów uzyskał 1 zdający, a najniższy 15% punktów - również 1 zdający (Wykres 7).

Prace egzaminacyjne sprawdzane i oceniane były przez zewnętrznych egzaminatorów zgodnie z ustalonymi centralnie kryteriami oceniania.

W pracy egzaminacyjnej ocenie podlegały:

- I Tytuł pracy egzaminacyjnej
- II Założenia do projektu realizacji prac
- III Potwierdzenie przyjęcia zamówienia sporządzone przez biuro podróży dla klienta
- IV Szczegółowy program wycieczki
- V Kalkulacja kosztów wycieczki z obliczeniem marży i podatku VAT
- VI Sporządzona faktura- procedura marży dla biur podróży
- VII Propozycja oferty menu obiadowego w regionalnej Restauracji "Polka" w języku obcym
- VIII Praca egzaminacyjna jako całość



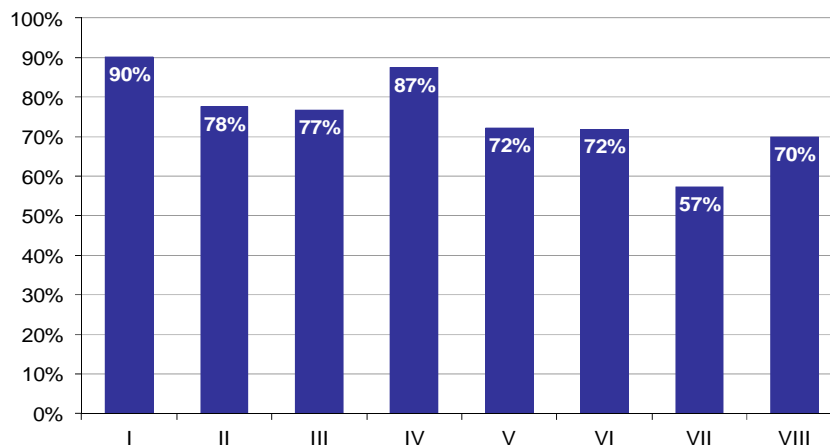

**Wykres 8. Poziom spełnienia wymagań egzaminacyjnych w poszczególnych elementach pracy egzaminacyjnej**

Absolwenci zdający etap praktyczny egzaminu najlepiej radzili sobie z opracowaniem następujących elementów pracy egzaminacyjnej:

- I Tytuł pracy egzaminacyjnej (90,23%),
- IV Szczegółowy program wycieczki (87,42%).

Najtrudniejsze okazały się dla nich elementy:

- VII Propozycja oferty menu obiadowego w regionalnej Restauracji "Polka" w języku obcym (57,24%),
- VIII Praca egzaminacyjna jako całość (69,9%).

# TECHNIK ORGANIZACJI USŁUG GASTRONOMICZNYCH 341[07]

Do egzaminu zgłoszonych zostało: **475**

Przystąpiło łącznie: **447**

ETAP PISEMNY		ETAP PRAKTYCZNY		DYPLOM * POTWIERDZAJĄCY KWALIFIKACJE ZAWODOWE
przystąpiło	zdało	przystąpiło	zdało	otrzymało
443	375	414	286	269
	84,7%		69,1%	65,6%

Tabela 1. Wyniki egzaminu potwierdzającego kwalifikacje zawodowe z podziałem na typy szkół

Typ szkoły	Etap pisemny			Etap praktyczny			Dyplom *	
	Przystąpiło	Zdało	Zdało %	Przystąpiło	Zdało	Zdało %	Otrzymało	Otrzymało %
Technikum	399	340	85,2%	370	259	70,0%	245	66,8%
Szkoła Policealna	44	35	79,5%	44	27	61,4%	24	55,8%
Technikum Uzupełniające	0			0				

Tabela 2. Wyniki egzaminu potwierdzającego kwalifikacje zawodowe z podziałem na szkoły publiczne i niepubliczne

Typ szkoły	Etap pisemny			Etap praktyczny			Dyplom *	
	Przystąpiło	Zdało	Zdało %	Przystąpiło	Zdało	Zdało %	Otrzymało	Otrzymało %
Publiczna	402	338	84,1%	377	265	70,3%	250	67,0%
Niepubliczna	41	37	90,2%	37	21	56,8%	19	51,4%

Do etapu pisemnego lub praktycznego egzaminu przystąpił 1 absolwent niesprawny ruchowo, 5 absolwentów niesłyszących. Stanowili oni 1,34% populacji zdających egzamin w tym zawodzie. Dyplom\* potwierdzający kwalifikacje zawodowe w tej grupie uzyskało 0% zdających.

\* dotyczy zdających, którzy przystąpili do obu etapów egzaminu

## Analiza wyników części I etapu pisemnego

Tabela 3. Podstawowe dane statystyczne wyników egzaminu - część I etapu pisemnego

Liczba zdających	Średnia łatwość zadań	Średni wynik	Modalna	Najwyższy wynik	Najniższy wynik	Rozstęp	Odchylenie standardowe
443	0,6	31,0	33	50 (100%)	12 (24%)	38	6,3

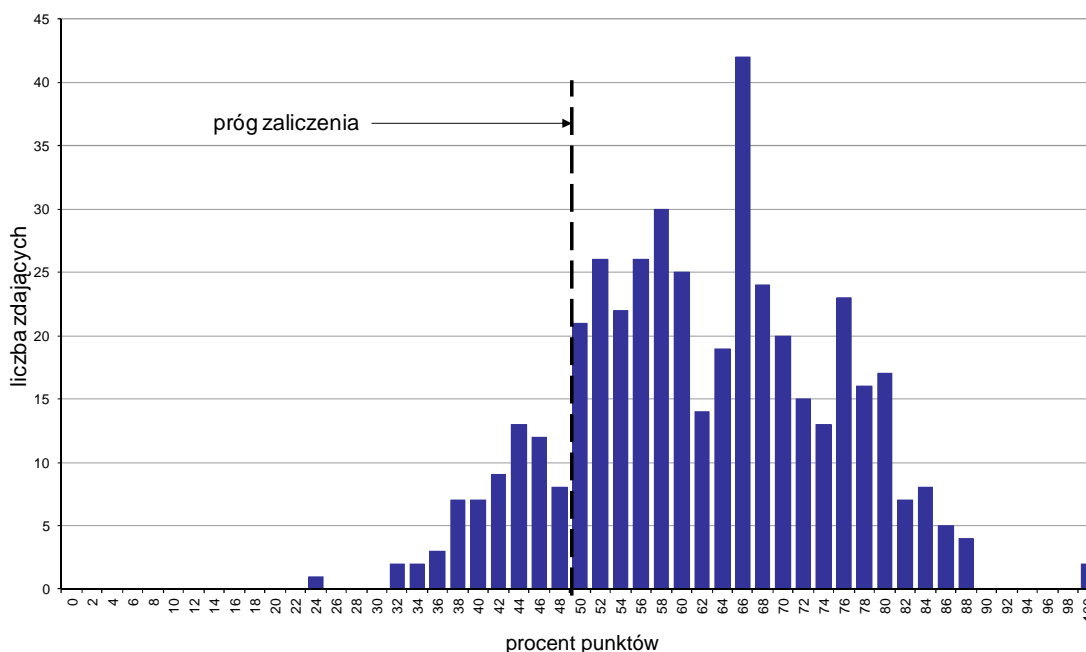

Wykres 1. Rozkład wyników części I etapu pisemnego

W części I etapu pisemnego zdający uzyskiwali przeciętnie 31 punktów, rozwiązując poprawnie średnio 62% zadań testowych. Najczęściej powtarzał się wynik 33 punkty (Tabela 3).

Próg zaliczenia na poziomie co najmniej 50%, wynoszący 25 punktów dla części I etapu pisemnego, przekroczyło 379 osób czyli 85,55% zdających. Najwyższy wynik - 50 punktów (100%) uzyskało 2 zdających, a najniższy 12 punktów (24%) - 1 zdający (Wykres 1).

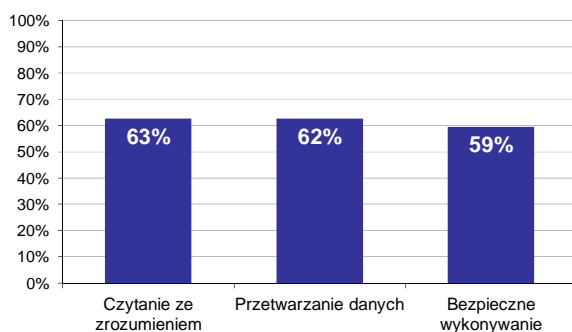

Wykres 2. Poziom spełnienia wymagań egzaminacyjnych w obszarach

Absolwenci zdający część I etapu pisemnego najlepiej opanowali wiedzę i umiejętności z obszaru czytanie ze zrozumieniem. Rozwiązali poprawnie w tym obszarze średnio 63% zadań.

Nieco gorzej zdający rozwiązywali zadania z obszaru przetwarzanie danych liczbowych i operacyjnych, w którym średni poziom spełnienia wymagań egzaminacyjnych wyniósł 62%.

Najstąbiej zdający radzili sobie z zadaniami z obszaru bezpieczne wykonywanie zadań zawodowych. Zdający rozwiązali w tym obszarze średnio 59% zadań.

Wykres 3 ilustruje stopień opanowania przez absolwentów poszczególnych wymagań egzaminacyjnych dla zawodu *technik organizacji usług gastronomicznych* w części I etapu pisemnego.

**Umiejętności:**

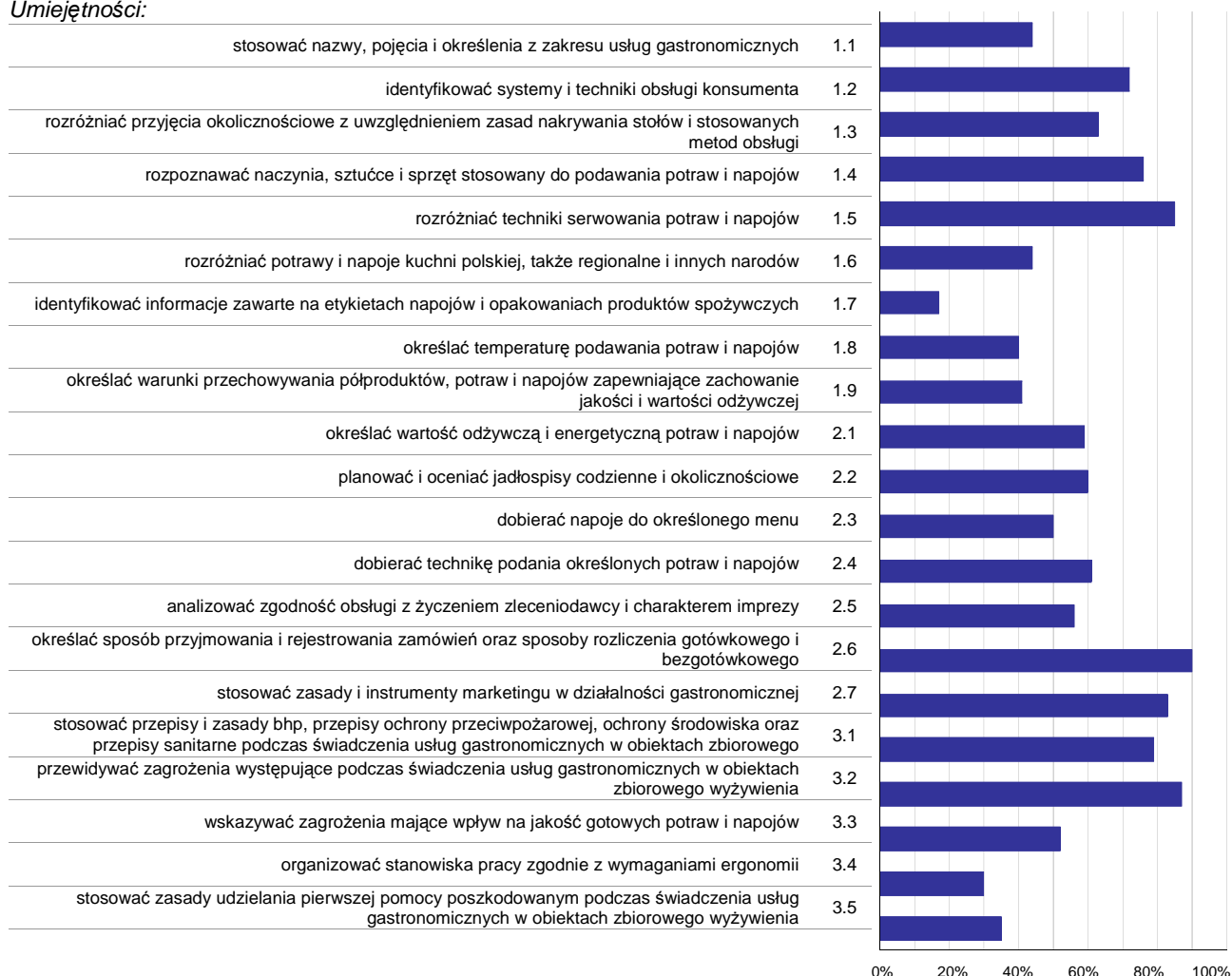

**Wykres 3. Poziom opanowania umiejętności określonych w standardzie wymagań egzaminacyjnych**

Zdający część I etapu pisemnego egzaminu najlepiej opanowali umiejętności:

- 2.6 określać sposób przyjmowania i rejestrowania zamówień oraz sposoby rozliczenia gotówkowego i bezgotówkowego (90,29%),
- 3.2 przewidywać zagrożenia występujące podczas świadczenia usług gastronomicznych w obiektach zbiorowego żywienia (87,13%),
- 1.5 rozdzielać techniki serwowania potraw i napojów (85,18%).

Najwięcej trudności sprawiły absolwentom zadania sprawdzające opanowanie umiejętności:

- 1.7 identyfikować informacje zawarte na etykietach napojów i opakowaniach produktów spożywczych (16,93%),
- 3.4 organizować stanowiska pracy zgodnie z wymaganiami ergonomii (30,02%),
- 3.5 stosować zasady udzielania pierwszej pomocy poszkodowanym podczas świadczenia usług gastronomicznych w obiektach zbiorowego żywienia (34,99%).

## Analiza wyników części II etapu pisemnego

Tabela 4. Podstawowe dane statystyczne wyników egzaminu - część II etapu pisemnego

Liczba zdających	Średnia łatwość zadań	Średni wynik	Modalna	Najwyższy wynik	Najniższy wynik	Rozstęp	Odchylenie standardowe
443	0,6	11,4	12	20 (100%)	2 (10%)	18	2,6

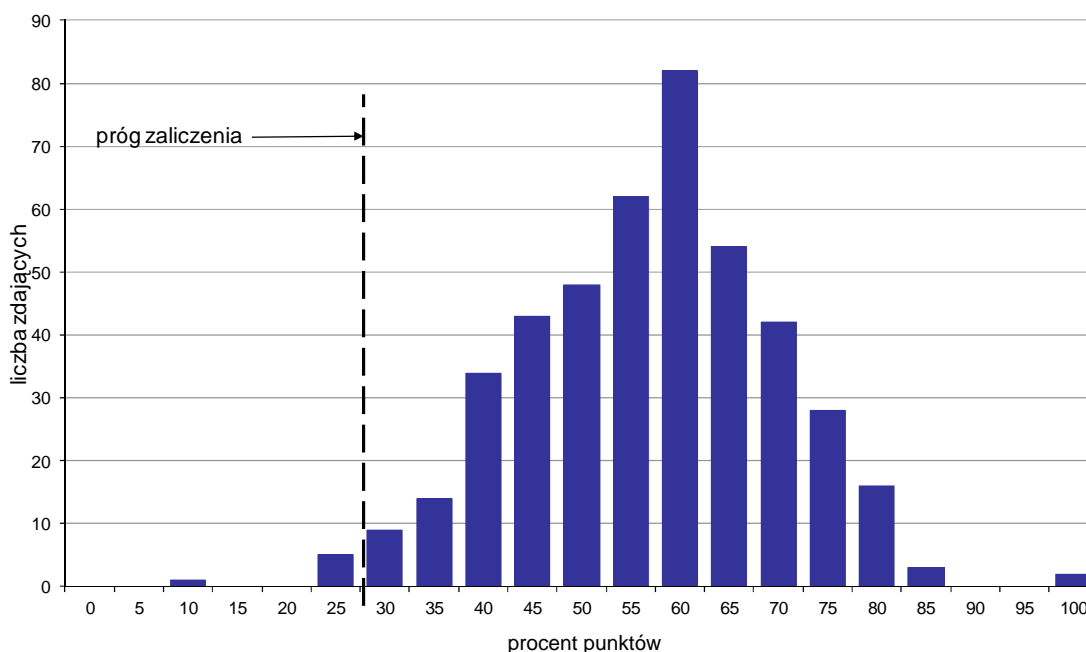

Wykres 4. Rozkład wyników części II etapu pisemnego

W części II etapu pisemnego zdający uzyskiwali przeciętnie 11,4 punktów, rozwiązując poprawnie średnio 57% zadań testowych. Najczęściej powtarzał się wynik 12 punktów (Tabela 4).

Próg zaliczenia na poziomie co najmniej 30%, wynoszący 6 punktów dla części II etapu pisemnego, przekroczyło 437 osób czyli 98,65% zdających. Najwyższy wynik - 20 punktów (100%) uzyskało 2 zdających, a najniższy 2 punkty (10%) - 1 zdający (Wykres 4).

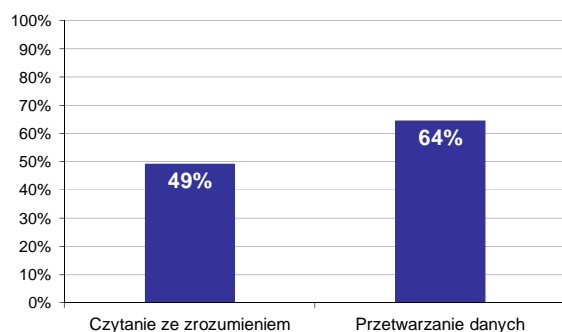

Wykres 5. Poziom spełnienia wymagań egzaminacyjnych w obszarach

Absolwenci zdający część II etapu pisemnego najlepiej opanowali wiedzę i umiejętności z obszaru przetwarzanie danych liczbowych i operacyjnych. Rozwiązali poprawnie w tym obszarze średnio 64% zadań.

Nieco więcej problemów zdający mieli z zadaniami z obszaru czytanie ze zrozumieniem, w którym średni poziom spełnienia wymagań egzaminacyjnych wyniósł 49%.

Poniższy wykres obrazuje, w jakim stopniu absolwenci zdający część II etapu pisemnego spełnili wymagania określone w standardzie wymagań egzaminacyjnych.

**Umiejętności:**

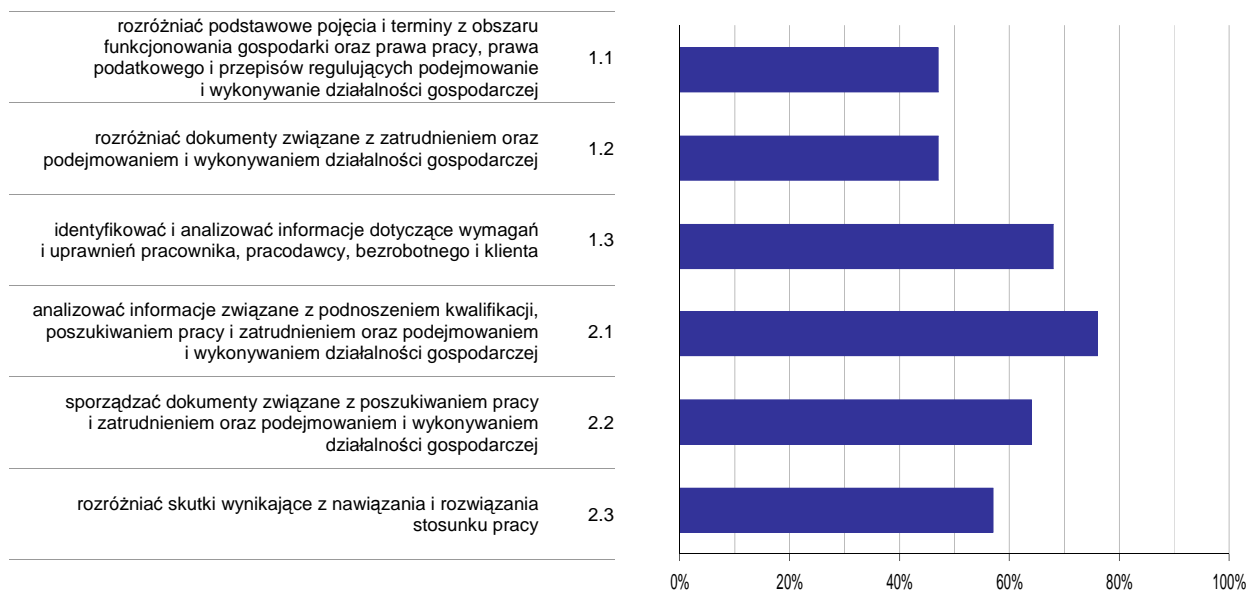

**Wykres 6. Poziom opisanie umiejętności określonych w standardzie wymagań egzaminacyjnych**

Zdający część II etapu pisemnego egzaminu najlepiej opanowali umiejętności:

- 2.1 analizować informacje związane z podnoszeniem kwalifikacji, poszukiwaniem pracy i zatrudnieniem oraz podejmowaniem i wykonywaniem działalności gospodarczej (75,92%),
- 1.3 identyfikować i analizować informacje dotyczące wymagań i uprawnień pracownika, pracodawcy, bezrobotnego i klienta (67,95%).

Najwięcej trudności sprawiły absolwentom zadania sprawdzające opisanie umiejętności:

- 1.2 rozdzielić dokumenty związane z zatrudnieniem oraz podejmowaniem i wykonywaniem działalności gospodarczej (46,8%),
- 1.1 rozdzielić podstawowe pojęcia i terminy z obszaru funkcjonowania gospodarki oraz prawa pracy, prawa podatkowego i przepisów regulujących podejmowanie i wykonywanie działalności gospodarczej (47,48%).

## Analiza wyników etapu praktycznego

Tabela 5. Podstawowe dane statystyczne wyników egzaminu - etap praktyczny

Liczba zdających	Średni wynik	Modalna	Najwyższy wynik	Najniższy wynik	Rozstęp	Odchylenie standardowe
414	74,6%	75,0%	94,0%	12,0%	82,0%	12,9%

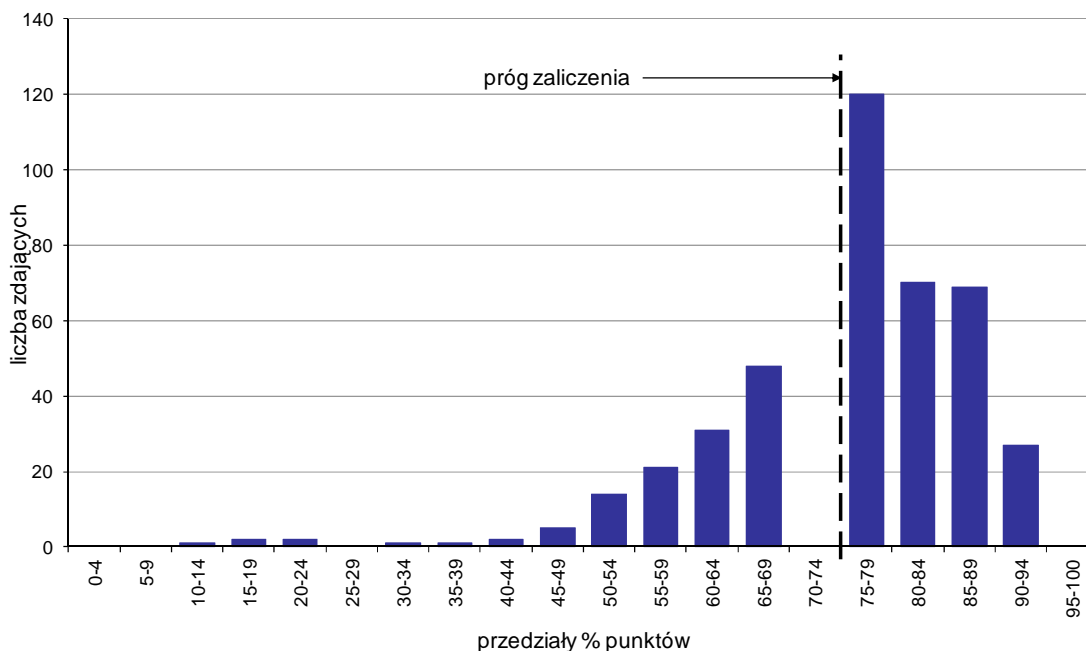

Wykres 7. Rozkład wyników etapu praktycznego

Absolwenci, którzy przystąpili do etapu praktycznego egzaminu zawodowego uzyskali średnio 74,6% punktów. Najczęściej powtarzał się wynik 75% punktów (Tabela 5).

Próg zaliczenia etapu praktycznego określony na poziomie co najmniej 75% punktów możliwych do uzyskania przekroczyło 286 absolwentów, co stanowi 69,08% zdających etap praktyczny. Najwyższy wynik - 94% punktów uzyskało 4 zdających, a najniższy 12% punktów - 1 zdający (Wykres 7).

Prace egzaminacyjne sprawdzane i oceniane były przez zewnętrznych egzaminatorów zgodnie z ustalonymi centralnie kryteriami oceniania.

W pracy egzaminacyjnej ocenie podlegały:

- I Tytuł pracy egzaminacyjnej
- II Założenia do projektu realizacji prac
- III Propozycja menu wraz z kalkulacją kosztu konsumpcji dla jednej osoby dorosłej, jednego dziecka i wszystkich uczestników przyjęcia. Przebieg przyjęcia wraz z propozycją serwisu.
- IV Wykaz zastawy stołowej niezbędnej do konsumpcji potraw i napojów zaproponowanych w menu, w tym ilościowy wykaz zastawy szklanej i talerzy, które należy wyłożyć na stole bufetowym oraz w barze (z 50% zapasem) sporządzony na liście kontrolnej
- V Wykaz ilościowy stołów oraz bielizny stołowej i elementów dekoracyjnych niezbędnych do zorganizowania przyjęcia zgodnie z zamówieniem
- VI Całkowita kalkulacja finansowa przyjęcia, z uwzględnieniem kosztów konsumpcji i kosztów dodatkowych, zgodna z przyjętym od klientki zamówieniem
- VII Wypełniona umowa wstępna na organizację przyjęcia
- VIII Praca egzaminacyjna jako całość

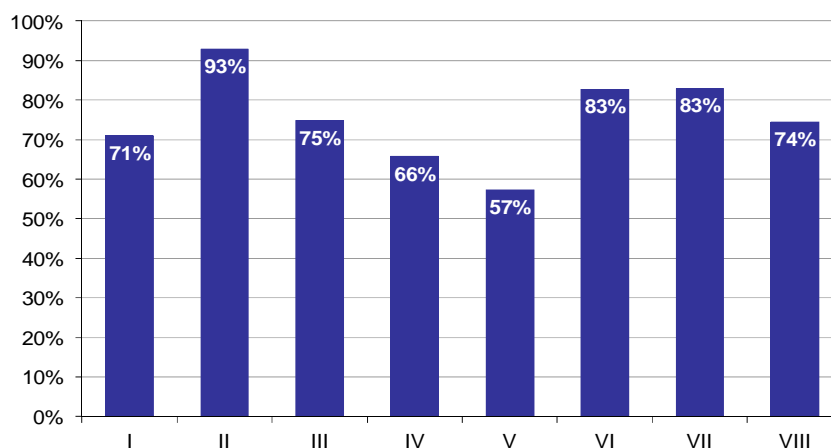

**Wykres 8. Poziom spełnienia wymagań egzaminacyjnych w poszczególnych elementach pracy egzaminacyjnej**

Absolwenci zdający etap praktyczny egzaminu najlepiej radzili sobie z opracowaniem następujących elementów pracy egzaminacyjnej:

- II Założenia do projektu realizacji prac (92,97%),
- VII Wypełniona umowa wstępna na organizację przyjęcia (83,01%).

Najtrudniejsze okazały się dla nich elementy:

- V Wykaz ilościowy stołów oraz bielizny stołowej i elementów dekoracyjnych niezbędnych do zorganizowania przyjęcia zgodnie z zamówieniem (57,27%),
- IV Wykaz zastawy stołowej niezbędnej do konsumpcji potraw i napojów zaproponowanych w menu, w tym ilościowy wykaz zastawy szklanej i talerzy, które należy wyłożyć na stole bufetowym oraz w barze (z 50% zapasem) sporządzony na liście kontrolnej (65,75%).



## TECHNIK TURYSTYKI WIEJSKIEJ 341[08]

Do egzaminu zgłoszonych zostało: 6

Przystąpiło łącznie: 5

ETAP PISEMNY		ETAP PRAKTYCZNY		DYPLOM * POTWIERDZAJĄCY KWALIFIKACJE ZAWODOWE
przystąpiło	zdało	przystąpiło	zdało	otrzymało
5	5	5	2	2
	100,0%		40,0%	40,0%

Tabela 1. Wyniki egzaminu potwierdzającego kwalifikacje zawodowe z podziałem na typy szkół

Typ szkoły	Etap pisemny			Etap praktyczny			Dyplom *	
	Przystąpiło	Zdało	Zdało %	Przystąpiło	Zdało	Zdało %	Otrzymało	Otrzymało %
Technikum	5	5	100,0%	5	2	40,0%	2	40,0%
Szkoła Policealna	0			0				
Technikum Uzupełniające	0			0				

Tabela 2. Wyniki egzaminu potwierdzającego kwalifikacje zawodowe z podziałem na szkoły publiczne i niepubliczne

Typ szkoły	Etap pisemny			Etap praktyczny			Dyplom *	
	Przystąpiło	Zdało	Zdało %	Przystąpiło	Zdało	Zdało %	Otrzymało	Otrzymało %
Publiczna	5	5	100,0%	5	2	40,0%	2	40,0%
Niepubliczna	0			0				

\* dotyczy zdających, którzy przystąpili do obu etapów egzaminu

## Analiza wyników części I etapu pisemnego

Tabela 3. Podstawowe dane statystyczne wyników egzaminu - część I etapu pisemnego

Liczba zdających	Średnia łatwość zadań	Średni wynik	Modalna	Najwyższy wynik	Najniższy wynik	Rozstęp	Odchylenie standardowe
5	0,7	35,4	34	39 (78%)	33 (66%)	6	2,5

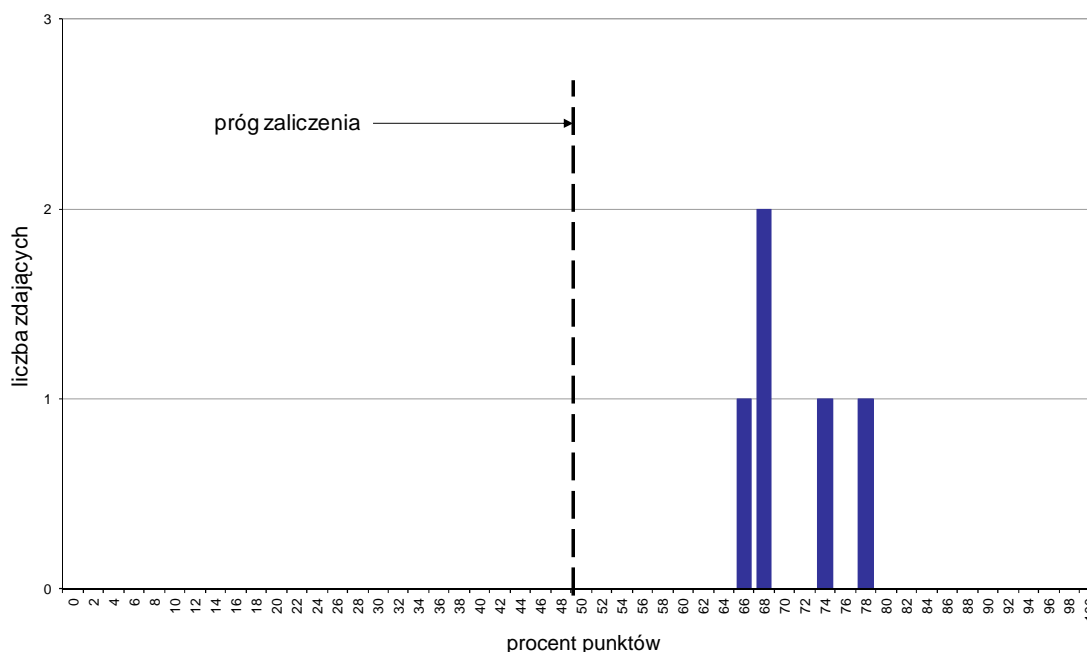

Wykres 1. Rozkład wyników części I etapu pisemnego

W części I etapu pisemnego zdający uzyskiwali przeciętnie 35,4 punktów, rozwiązując poprawnie średnio 70,8% zadań testowych. Najczęściej powtarzał się wynik 34 punkty (Tabela 3).

Próg zaliczenia na poziomie co najmniej 50%, wynoszący 25 punktów dla części I etapu pisemnego, przekroczyło 5 osób czyli 100% zdających. Najwyższy wynik - 39 punktów (78%) uzyskał 1 zdający, a najniższy 33 punkty (66%) - również 1 zdający (Wykres 1).

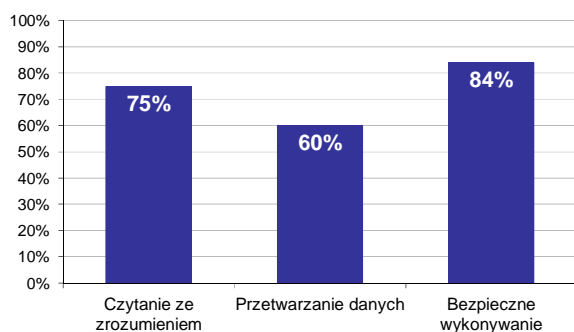

Wykres 2. Poziom spełnienia wymagań egzaminacyjnych w obszarach

Absolwenci zdający część I etapu pisemnego najlepiej opanowali wiedzę i umiejętności z obszaru bezpieczne wykonywanie zadań zawodowych. Rozwiązali poprawnie w tym obszarze średnio 84% zadań.

Nieco gorzej zdający rozwiązywali zadania z obszaru czytanie ze zrozumieniem, w którym średni poziom spełnienia wymagań egzaminacyjnych wyniósł 75%.

Najslabiej zdający radzili sobie z zadaniami z obszaru przetwarzanie danych liczbowych i operacyjnych. Zdający rozwiązali w tym obszarze średnio 60% zadań.

Wykres 3 ilustruje stopień opanowania przez absolwentów poszczególnych wymagań egzaminacyjnych dla zawodu *technik turystyki wiejskiej* w części I etapu pisemnego.

**Umiejętności:**

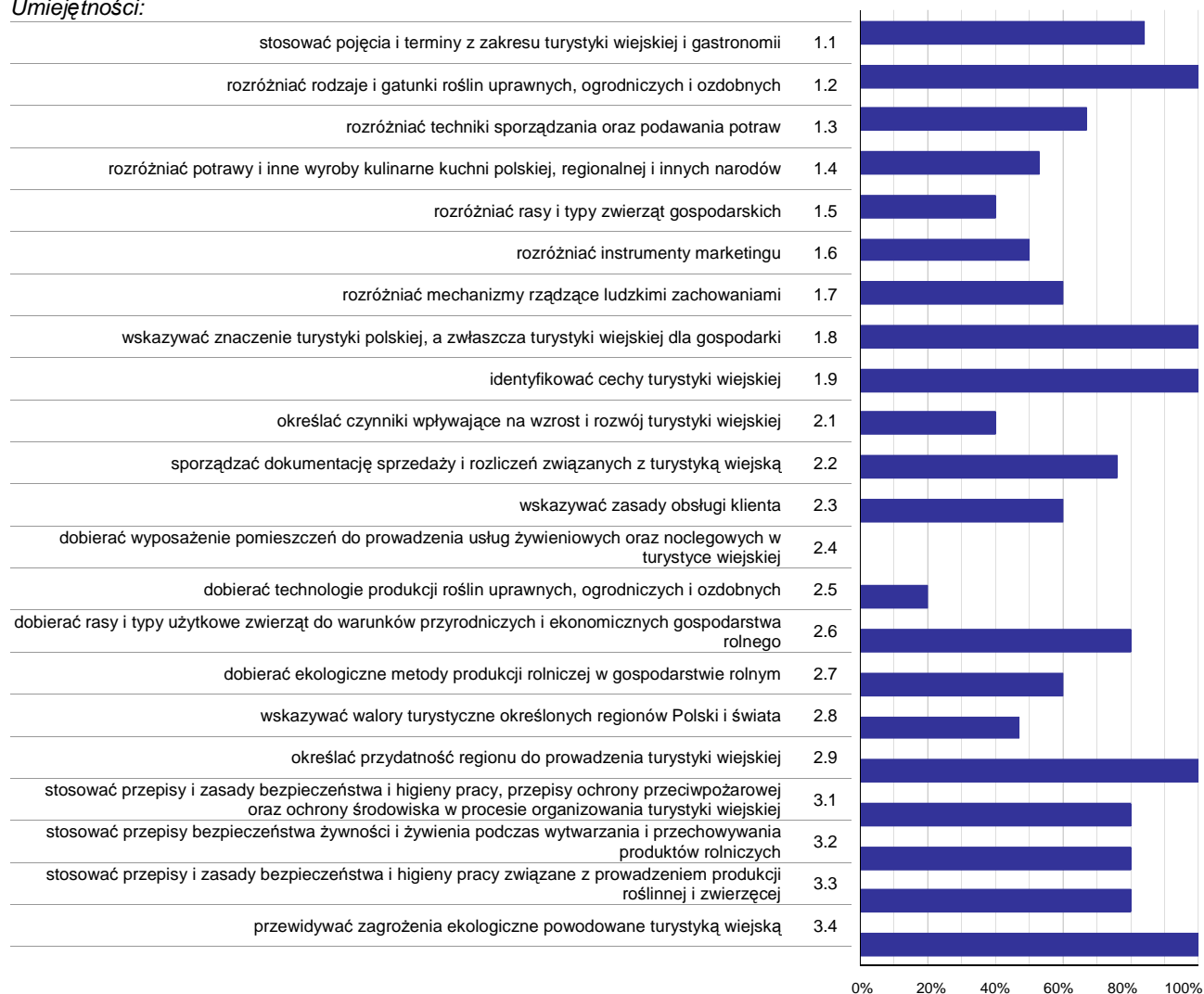

**Wykres 3. Poziom opanowania umiejętności określonych w standardzie wymagań egzaminacyjnych**

Zdający część I etapu pisemnego egzaminu najlepiej opanowali umiejętności:

- 1.2 rozdzielić rodzaje i gatunki roślin uprawnych, ogrodniczych i ozdobnych (100%),
- 1.8 wskazywać znaczenie turystyki polskiej, a zwłaszcza turystyki wiejskiej dla gospodarki (100%),
- 1.9 identyfikować cechy turystyki wiejskiej (100%).

Najwięcej trudności sprawiły absolwentom zadania sprawdzające opanowanie umiejętności:

- 2.4 dobierać wyposażenie pomieszczeń do prowadzenia usług żywieniowych oraz noclegowych w turystyce wiejskiej (0%),
- 2.5 dobierać technologie produkcji roślin uprawnych, ogrodniczych i ozdobnych (20%),
- 2.1 określać czynniki wpływające na wzrost i rozwój turystyki wiejskiej (40%).

## Analiza wyników części II etapu pisemnego

Tabela 4. Podstawowe dane statystyczne wyników egzaminu - część II etapu pisemnego

Liczba zdających	Średnia łatwość zadań	Średni wynik	Modalna	Najwyższy wynik	Najniższy wynik	Rozstęp	Odchylenie standardowe
5	0,5	10,8	12	14 (70%)	6 (30%)	8	3,0

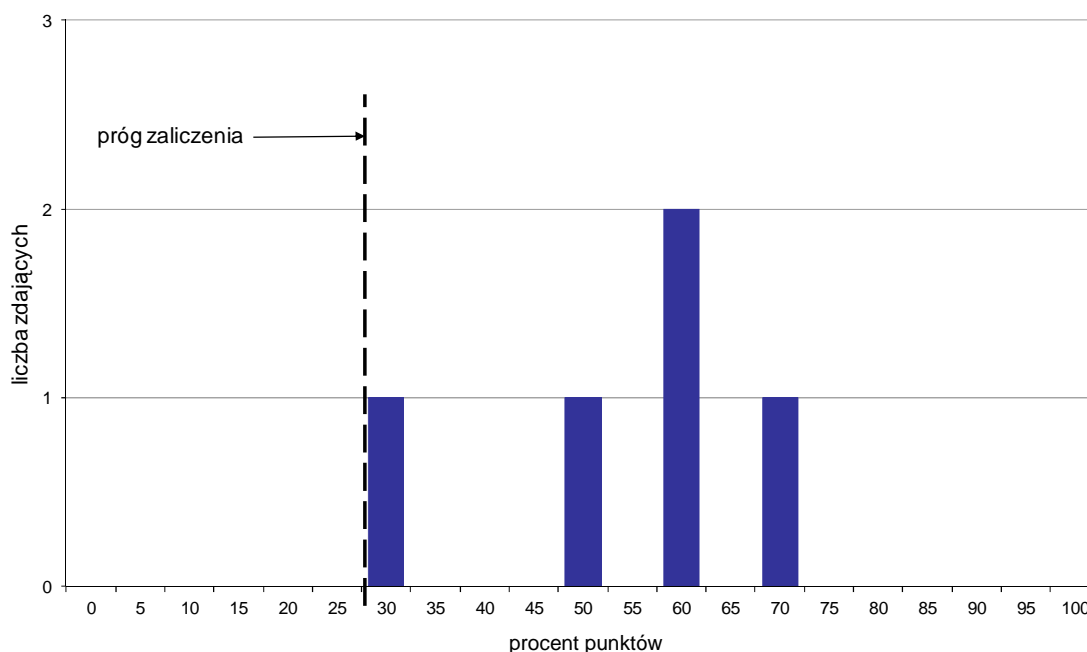

Wykres 4. Rozkład wyników części II etapu pisemnego

W części II etapu pisemnego zdający uzyskiwali przeciętnie 10,8 punktów, rozwiązując poprawnie średnio 54% zadań testowych. Najczęściej powtarzał się wynik 12 punktów (Tabela 4).

Próg zaliczenia na poziomie co najmniej 30%, wynoszący 6 punktów dla części II etapu pisemnego, przekroczyło 5 osób czyli 100% zdających. Najwyższy wynik - 14 punktów (70%) uzyskał 1 zdający, a najniższy 6 punktów (30%) - również 1 zdający (Wykres 4).

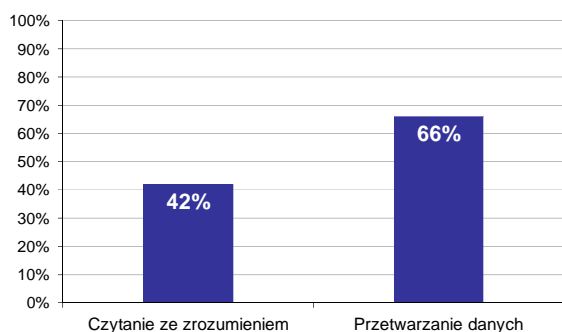

Wykres 5. Poziom spełnienia wymagań egzaminacyjnych w obszarach

Absolwenci zdający część II etapu pisemnego najlepiej opanowali wiedzę i umiejętności z obszaru przetwarzanie danych liczbowych i operacyjnych. Rozwiązali poprawnie w tym obszarze średnio 66% zadań.

Nieco więcej problemów zdający mieli z zadaniami z obszaru czytanie ze zrozumieniem, w którym średni poziom spełnienia wymagań egzaminacyjnych wyniósł 42%.

Poniższy wykres obrazuje, w jakim stopniu absolwenci zdający część II etapu pisemnego spełnili wymagania określone w standardzie wymagań egzaminacyjnych.

**Umiejętności:**

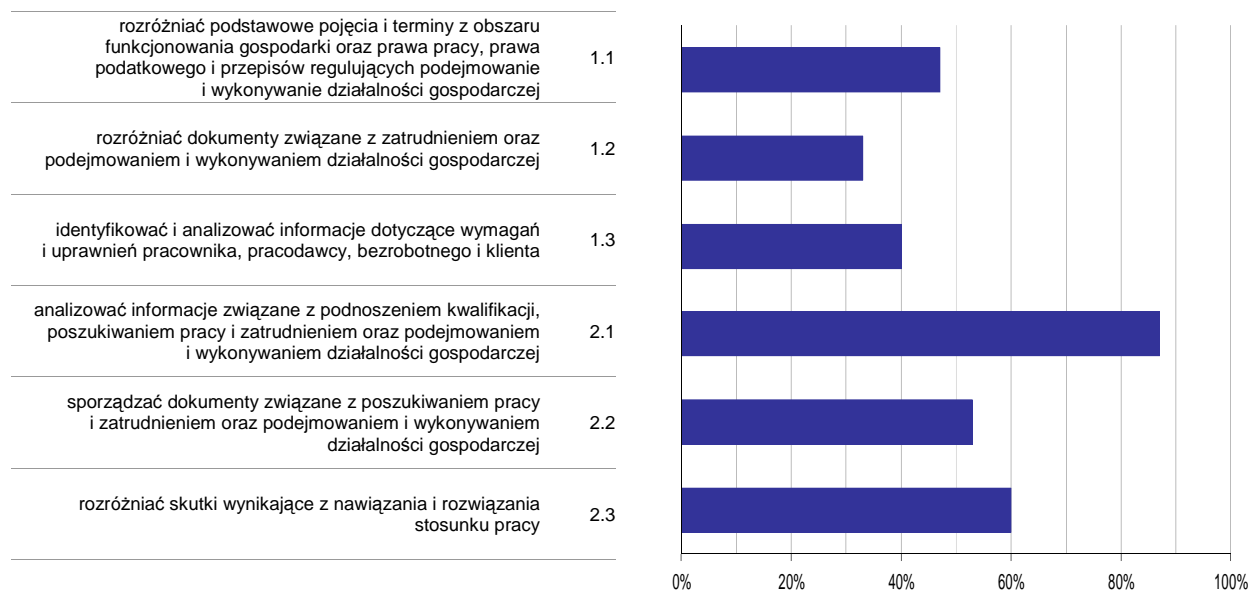

**Wykres 6. Poziom opanowania umiejętności określonych w standardzie wymagań egzaminacyjnych**

Zdający część II etapu pisemnego egzaminu najlepiej opanowali umiejętności:

- 2.1 analizować informacje związane z podnoszeniem kwalifikacji, poszukiwaniem pracy i zatrudnieniem oraz podejmowaniem i wykonywaniem działalności gospodarczej (86,67%),
- 2.3 rozdzielić skutki wynikające z nawiązania i rozwiązania stosunku pracy (60%).

Najwięcej trudności sprawiły absolwentom zadania sprawdzające opanowanie umiejętności:

- 1.2 rozdzielić dokumenty związane z zatrudnieniem oraz podejmowaniem i wykonywaniem działalności gospodarczej (33,33%),
- 1.3 identyfikować i analizować informacje dotyczące wymagań i uprawnień pracownika, pracodawcy, bezrobotnego i klienta (40%).

## Analiza wyników etapu praktycznego

Tabela 5. Podstawowe dane statystyczne wyników egzaminu - etap praktyczny

Liczba zdających	Średni wynik	Modalna	Najwyższy wynik	Najniższy wynik	Rozstęp	Odchylenie standardowe
5	62,8%	---	82,0%	34,0%	48,0%	18,8%

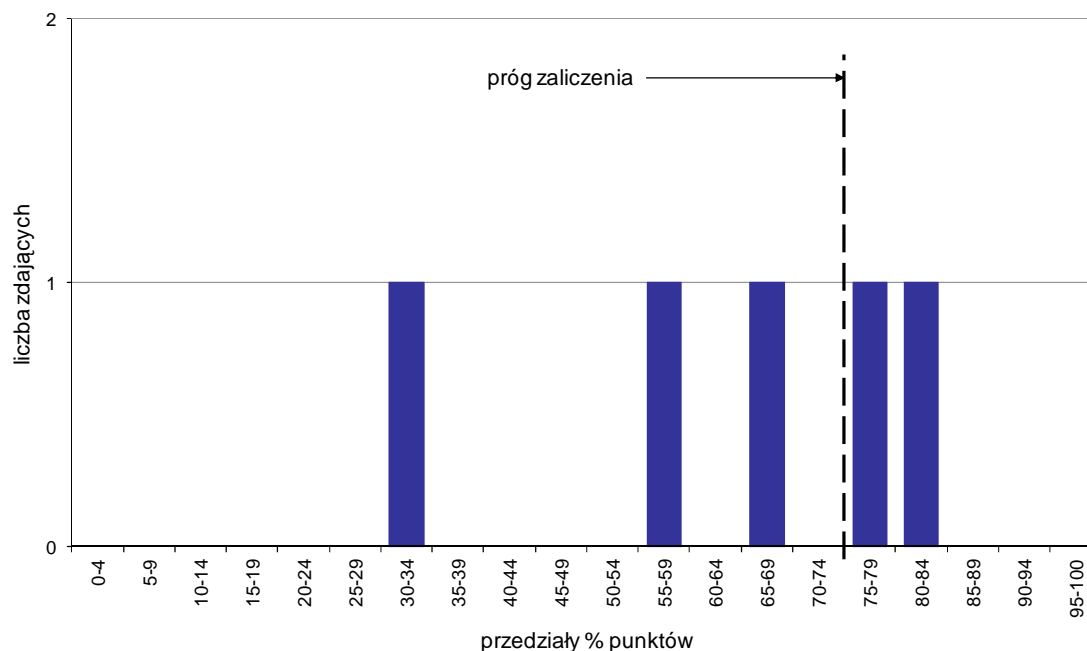

Wykres 7. Rozkład wyników etapu praktycznego

Absolwenci, którzy przystąpili do etapu praktycznego egzaminu zawodowego uzyskali średnio 62,8% punktów (Tabela 5).

Próg zaliczenia etapu praktycznego określony na poziomie co najmniej 75% punktów możliwych do uzyskania przekroczyło 2 absolwentów, co stanowi 40% zdających etap praktyczny. Najwyższy wynik - 82% punktów uzyskał 1 zdający, a najniższy 34% punktów - również 1 zdający (Wykres 7).

Prace egzaminacyjne sprawdzane i oceniane były przez zewnętrznych egzaminatorów zgodnie z ustalonymi centralnie kryteriami oceniania.

W pracy egzaminacyjnej ocenie podlegały:

- I Tytuł pracy egzaminacyjnej
- II Założenia do projektu realizacji prac
- III Szczegółowy program imprezy integracyjnej z uwzględnieniem życzeń zawartych w zamówieniu
- IV Wypełniony grafik rezerwacji pokoi Ośrodka Agroturystyki "Purtek" z podziałem na trzy gospodarstwa agroturystyczne
- V Kalkulacja kosztów imprezy integracyjnej
- VI Potwierdzenie rezerwacji z wyszczególnieniem informacji, dotyczących pobytu grupy w ośrodku oraz rachunek uproszczony za usługę
- VII Oferta usług rekreacyjno-rozrywkowych proponowanych gościom podczas pobytu integracyjnego w języku obcym
- VIII Praca egzaminacyjna jako całość

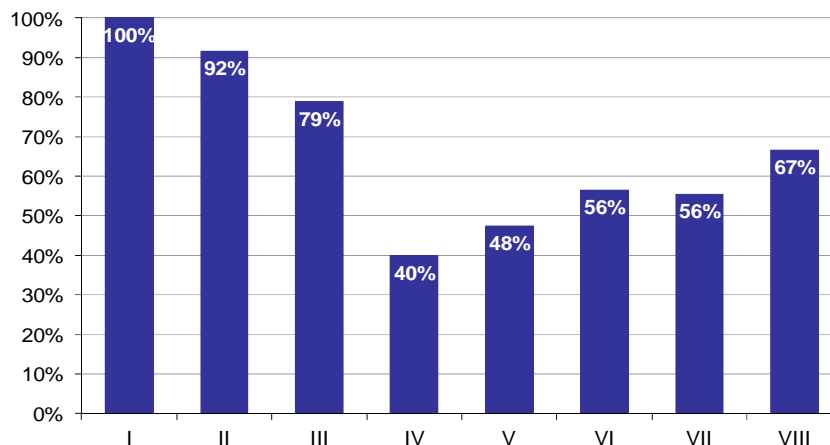

**Wykres 8. Poziom spełnienia wymagań egzaminacyjnych w poszczególnych elementach pracy egzaminacyjnej**

Absolwenci zdający etap praktyczny egzaminu najlepiej radzili sobie z opracowaniem następujących elementów pracy egzaminacyjnej:

- I Tytuł pracy egzaminacyjnej (100%),
- II Założenia do projektu realizacji prac (91,67%).

Najtrudniejsze okazały się dla nich elementy:

- IV Wypełniony grafik rezerwacji pokoi Ośrodka Agroturystyki "Purtek" z podziałem na trzy gospodarstwa agroturystyczne (40%),
- V Kalkulacja kosztów imprezy integracyjnej (47,5%).

## TECHNIK ORGANIZACJI REKLAMY 342[01]

Do egzaminu zgłoszonych zostało: 148

Przystąpiło łącznie: 136

ETAP PISEMNY		ETAP PRAKTYCZNY		DYPLOM * POTWIERDZAJĄCY KWALIFIKACJE ZAWODOWE
przystąpiło	zdało	przystąpiło	zdało	otrzymało
135	126	133	109	107
	93,3%		82,0%	81,1%

Tabela 1. Wyniki egzaminu potwierdzającego kwalifikacje zawodowe z podziałem na typy szkół

Typ szkoły	Etap pisemny			Etap praktyczny			Dyplom *	
	Przystąpiło	Zdało	Zdało %	Przystąpiło	Zdało	Zdało %	Otrzymało	Otrzymało %
Technikum	40	37	92,5%	40	36	90,0%	34	85,0%
Szkoła Policealna	95	89	93,7%	93	73	78,5%	73	79,3%
Technikum Uzupełniające	0			0				

Tabela 2. Wyniki egzaminu potwierdzającego kwalifikacje zawodowe z podziałem na szkoły publiczne i niepubliczne

Typ szkoły	Etap pisemny			Etap praktyczny			Dyplom *	
	Przystąpiło	Zdało	Zdało %	Przystąpiło	Zdało	Zdało %	Otrzymało	Otrzymało %
Publiczna	47	42	89,4%	47	39	83,0%	37	78,7%
Niepubliczna	88	84	95,5%	86	70	81,4%	70	82,4%

\* dotyczy zdających, którzy przystąpili do obu etapów egzaminu



## Analiza wyników części I etapu pisemnego

Tabela 3. Podstawowe dane statystyczne wyników egzaminu - część I etapu pisemnego

Liczba zdających	Średnia łatwość zadań	Średni wynik	Modalna	Najwyższy wynik	Najniższy wynik	Rozstęp	Odchylenie standardowe
135	0,7	34,1	36	44 (88%)	15 (30%)	29	5,5

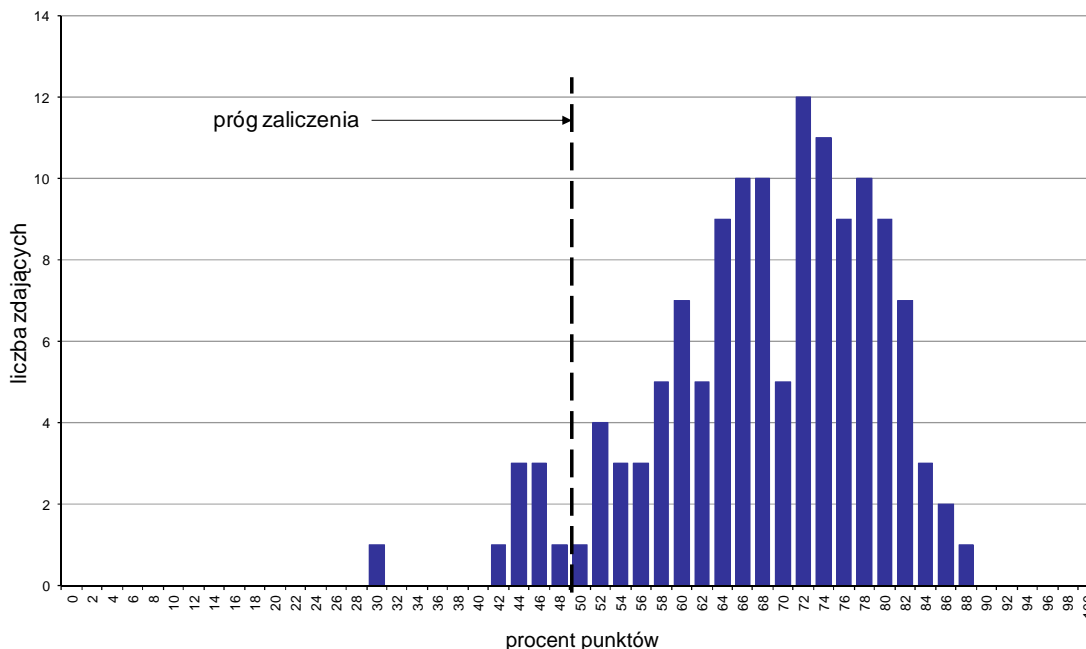

Wykres 1. Rozkład wyników części I etapu pisemnego

W części I etapu pisemnego zdający uzyskiwali przeciętnie 34,1 punkty, rozwiązując poprawnie średnio 68,2% zadań testowych. Najczęściej powtarzał się wynik 36 punktów (Tabela 3).

Próg zaliczenia na poziomie co najmniej 50%, wynoszący 25 punktów dla części I etapu pisemnego, przekroczyło 126 osób czyli 93,33% zdających. Najwyższy wynik - 44 punkty (88%) uzyskał 1 zdający, a najniższy 15 punktów (30%) - również 1 zdający (Wykres 1).

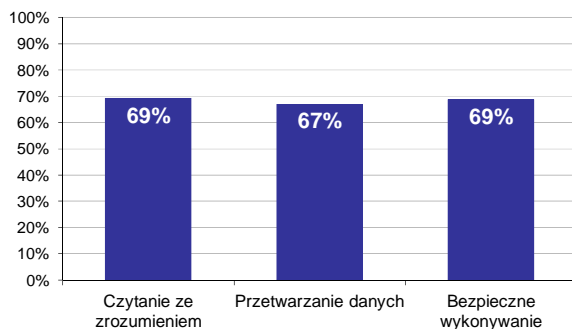

Wykres 2. Poziom spełnienia wymagań egzaminacyjnych w obszarach

Absolwenci zdający część I etapu pisemnego najlepiej opanowali wiedzę i umiejętności z obszaru czytanie ze zrozumieniem oraz bezpieczne wykonywanie zadań zawodowych. Rozwiązali poprawnie w tych obszarach średnio 69% zadań.

Najgorzej zdający radzili sobie z zadaniami z obszaru przetwarzanie danych liczbowych i operacyjnych, w którym średni poziom spełnienia wymagań egzaminacyjnych wyniósł 67%.

Wykres 3 ilustruje stopień opanowania przez absolwentów poszczególnych wymagań egzaminacyjnych dla zawodu *technik organizacji reklamy* w części I etapu pisemnego.

**Umiejętności:**



**Wykres 3. Poziom opanowania umiejętności określonych w standardzie wymagań egzaminacyjnych**

Zdający część I etapu pisemnego egzaminu najlepiej opanowali umiejętności:

- 3.5 stosować zasady udzielania pierwszej pomocy poszkodowanym podczas prowadzenia działalności reklamowej (91,85%),
- 3.4 organizować stanowiska pracy zgodnie z wymaganiami ergonomii (90,37%),
- 1.3 rozdzielić instrumenty i środki reklamy w zależności od celu oraz branży towarowej (84,44%).

Najwięcej trudności sprawiły absolwentom zadania sprawdzające opanowanie umiejętności:

- 3.3 przewidywać zagrożenia występujące podczas prowadzenia działalności reklamowej (50,37%),
- 3.1 stosować przepisy i zasady bezpieczeństwa i higieny pracy, przepisy ochrony przeciwpożarowej oraz ochrony środowiska podczas prowadzenia działalności reklamowej (52,59%),
- 2.6 wskazywać czynniki wpływające na skuteczność i efektywność reklamy (57,78%).

## Analiza wyników części II etapu pisemnego

Tabela 4. Podstawowe dane statystyczne wyników egzaminu - część II etapu pisemnego

Liczba zdających	Średnia łatwość zadań	Średni wynik	Modalna	Najwyższy wynik	Najniższy wynik	Rozstęp	Odchylenie standardowe
135	0,6	13,0	14	18 (90%)	5 (25%)	13	2,6

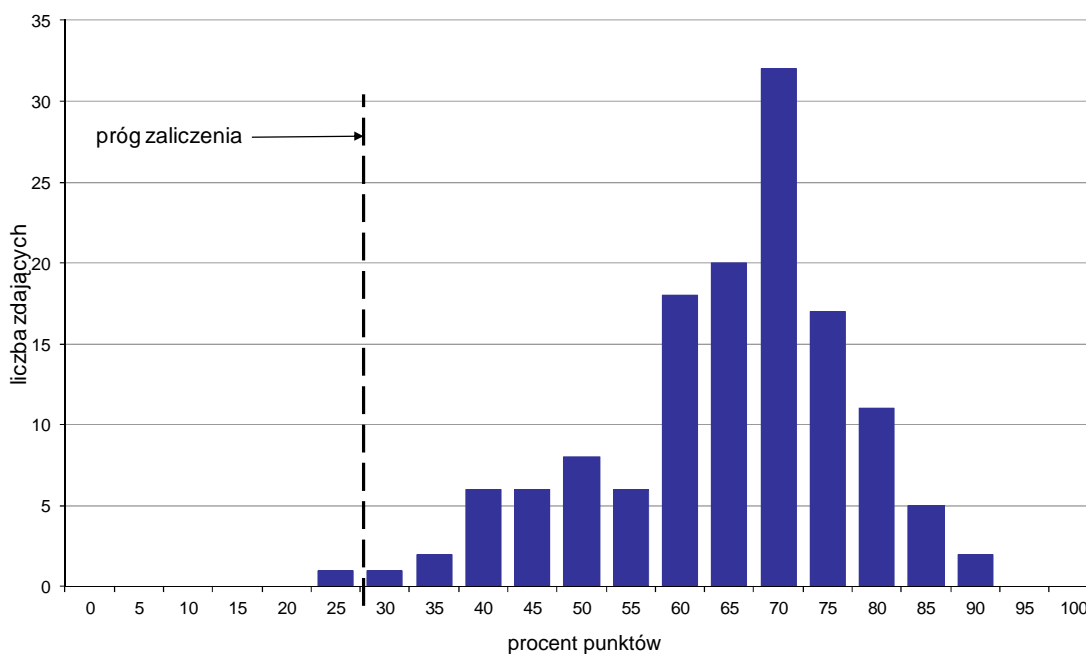

Wykres 4. Rozkład wyników części II etapu pisemnego

W części II etapu pisemnego zdający uzyskiwali przeciętnie 13 punktów, rozwiązując poprawnie średnio 65% zadań testowych. Najczęściej powtarzał się wynik 14 punktów (Tabela 4).

Próg zaliczenia na poziomie co najmniej 30%, wynoszący 6 punktów dla części II etapu pisemnego, przekroczyły 134 osoby czyli 99,26% zdających. Najwyższy wynik - 18 punktów (90%) uzyskało 2 zdających, a najniższy 5 punktów (25%) - 1 zdający (Wykres 4).

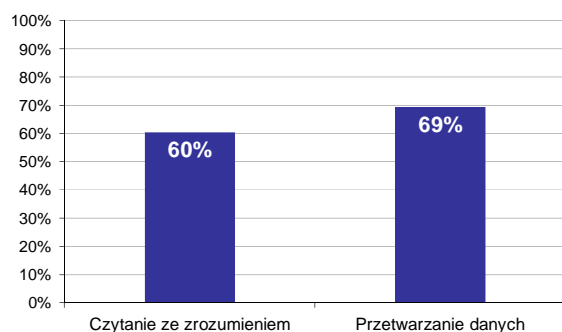

Wykres 5. Poziom spełnienia wymagań egzaminacyjnych w obszarach

Absolwenci zdający część II etapu pisemnego najlepiej opanowali wiedzę i umiejętności z obszaru przetwarzanie danych liczbowych i operacyjnych. Rozwiązali poprawnie w tym obszarze średnio 69% zadań.

Nieco więcej problemów zdający mieli z zadaniami z obszaru czytanie ze zrozumieniem, w którym średni poziom spełnienia wymagań egzaminacyjnych wyniósł 60%.

Poniższy wykres obrazuje, w jakim stopniu absolwenci zdający część II etapu pisemnego spełnili wymagania określone w standardzie wymagań egzaminacyjnych.

**Umiejętności:**

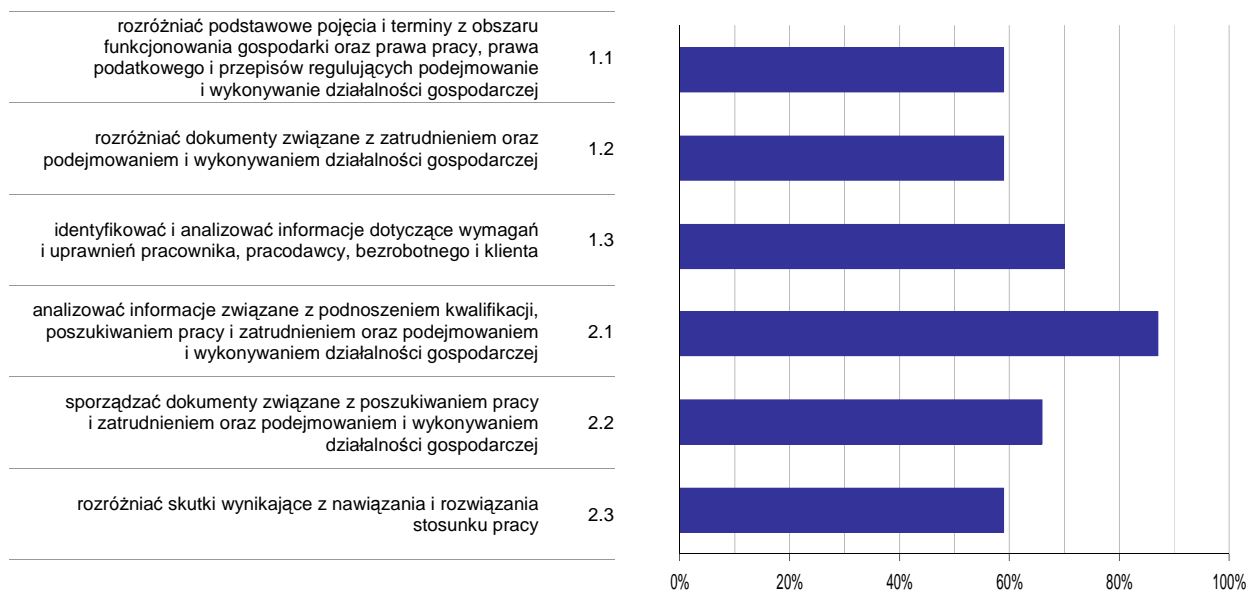

**Wykres 6. Poziom opomowania umiejętności określonych w standardzie wymagań egzaminacyjnych**

Zdający część II etapu pisemnego egzaminu najlepiej opomowali umiejętności:

- 2.1 analizować informacje związane z podnoszeniem kwalifikacji, poszukiwaniem pracy i zatrudnieniem oraz podejmowaniem i wykonywaniem działalności gospodarczej (86,91%),
- 1.3 identyfikować i analizować informacje dotyczące wymagań i uprawnień pracownika, pracodawcy, bezrobotnego i klienta (70,37%).

Najwięcej trudności sprawiły absolwentom zadania sprawdzające opomowanie umiejętności:

- 2.3 rozdzielić skutki wynikające z nawiązania i rozwiązania stosunku pracy (58,52%),
- 1.2 rozdzielić dokumenty związane z zatrudnieniem oraz podejmowaniem i wykonywaniem działalności gospodarczej (58,77%).

## Analiza wyników etapu praktycznego

Tabela 5. Podstawowe dane statystyczne wyników egzaminu - etap praktyczny

Liczba zdających	Średni wynik	Modalna	Najwyższy wynik	Najniższy wynik	Rozstęp	Odchylenie standardowe
133	79,1%	75,0%	97,0%	12,0%	85,0%	12,8%

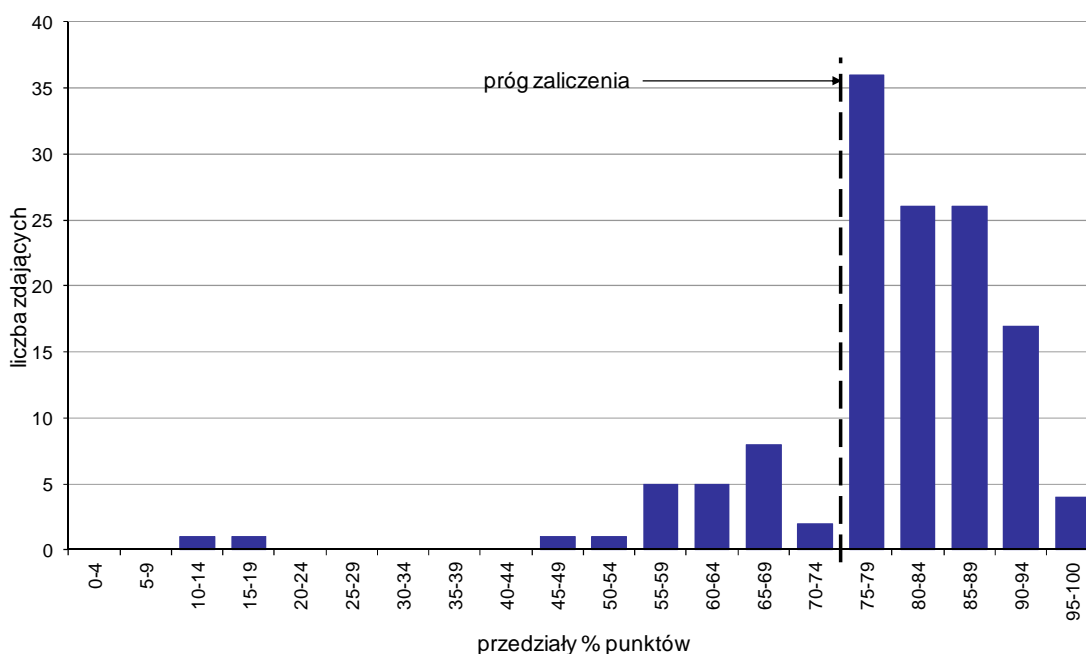

Wykres 7. Rozkład wyników etapu praktycznego

Absolwenci, którzy przystąpili do etapu praktycznego egzaminu zawodowego uzyskali średnio 79,1% punktów. Najczęściej powtarzał się wynik 75% punktów (Tabela 5).

Próg zaliczenia etapu praktycznego określony na poziomie co najmniej 75% punktów możliwych do uzyskania przekroczyło 109 absolwentów, co stanowi 81,95% zdających etap praktyczny. Najwyższy wynik - 97% punktów uzyskał 1 zdający, a najniższy 12% punktów - również 1 zdający (Wykres 7).

Prace egzaminacyjne sprawdzane i oceniane były przez zewnętrznych egzaminatorów zgodnie z ustalonymi centralnie kryteriami oceniania.

W pracy egzaminacyjnej ocenie podlegały:

- I Tytuł pracy egzaminacyjnej
- II Założenia do projektu realizacji prac
- III Plan reklamowy w formie tabelarycznej uwzględniający: cele kampanii, grupę docelową, media reklamowe, czas trwania i zasięg kampanii
- IV Hasło reklamowe programu „I jesteś gwiazdą!”
- V Wybór blogów zgodnie z zleceniem (Załącznik 1) i wynikami badań (Załącznik 2) wraz z podaniem czterech zalet i czterech wad Internetu jako medium reklamowego
- VI Propozycja treści na banerze internetowym, rozpisanych zgodnie z modelem AIDA
- VII Projekt layout'u profilu programu na portalu społecznościowym, zgodnie ze zleceniem i fragmentem księgi tożsamości znaku
- VIII Praca egzaminacyjna jako całość

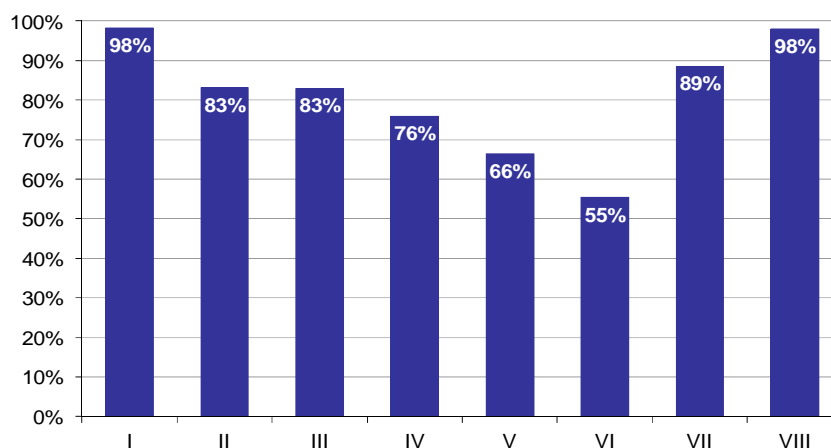

**Wykres 8. Poziom spełnienia wymagań egzaminacyjnych w poszczególnych elementach pracy egzaminacyjnej**

Absolwenci zdający etap praktyczny egzaminu najlepiej radzili sobie z opracowaniem następujących elementów pracy egzaminacyjnej:

- I Tytuł pracy egzaminacyjnej (98,25%),
- VIII Praca egzaminacyjna jako całość (97,99%).

Najtrudniejsze okazały się dla nich elementy:

- VI Propozycja treści na banerze internetowym, rozpisanych zgodnie z modelem AIDA (55,43%),
- V Wybór blogów zgodnie z zleceniem (Załącznik 1) i wynikami badań (Załącznik 2) wraz z podaniem czterech zalet i czterech wad Internetu jako medium reklamowego (66,4%).

## TECHNIK SPEDYTOR 342[02]

Do egzaminu zgłoszonych zostało: 25

Przystąpiło łącznie: 23

ETAP PISEMNY		ETAP PRAKTYCZNY		DYPLOM * POTWIERDZAJĄCY KWALIFIKACJE ZAWODOWE
przystąpiło	zdało	przystąpiło	zdało	otrzymało
18	16	22	15	11
	88,9%		68,2%	64,7%

Tabela 1. Wyniki egzaminu potwierdzającego kwalifikacje zawodowe z podziałem na typy szkół

Typ szkoły	Etap pisemny			Etap praktyczny			Dyplom *	
	Przystąpiło	Zdało	Zdało %	Przystąpiło	Zdało	Zdało %	Otrzymało	Otrzymało %
Technikum	18	16	88,9%	22	15	68,2%	11	64,7%
Szkoła Policealna	0			0				
Technikum Uzupełniające	0			0				

Tabela 2. Wyniki egzaminu potwierdzającego kwalifikacje zawodowe z podziałem na szkoły publiczne i niepubliczne

Typ szkoły	Etap pisemny			Etap praktyczny			Dyplom *	
	Przystąpiło	Zdało	Zdało %	Przystąpiło	Zdało	Zdało %	Otrzymało	Otrzymało %
Publiczna	18	16	88,9%	22	15	68,2%	11	64,7%
Niepubliczna	0			0				

\* dotyczy zdających, którzy przystąpili do obu etapów egzaminu

## Analiza wyników części I etapu pisemnego

Tabela 3. Podstawowe dane statystyczne wyników egzaminu - część I etapu pisemnego

Liczba zdających	Średnia łatwość zadań	Średni wynik	Modalna	Najwyższy wynik	Najniższy wynik	Rozstęp	Odchylenie standardowe
18	0,7	33,9	39	42 (84%)	23 (46%)	19	5,9

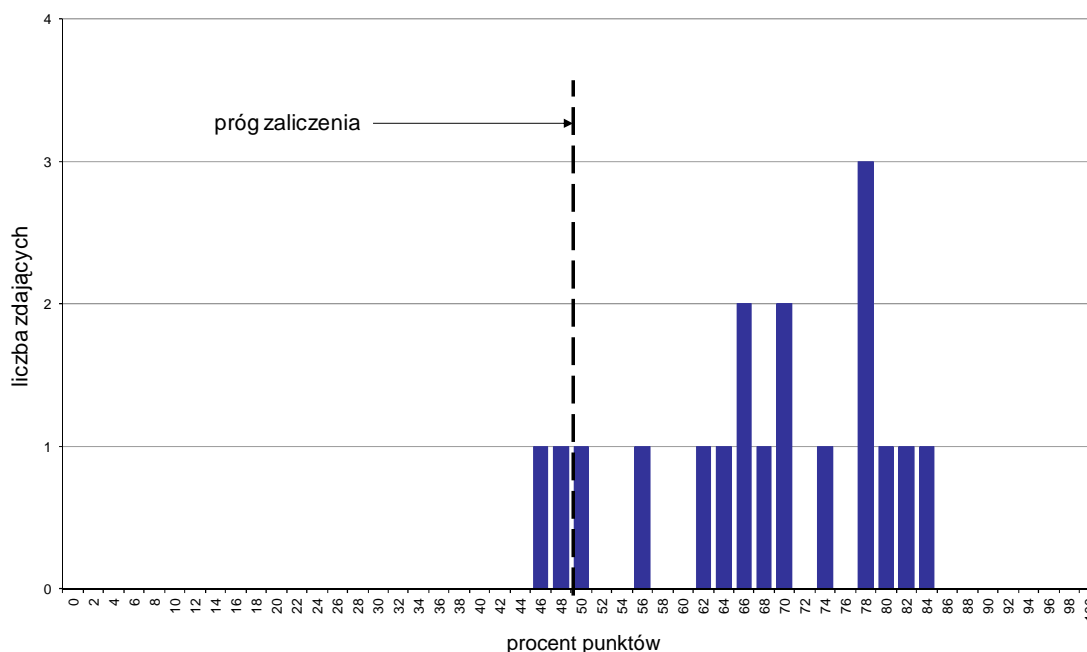

Wykres 1. Rozkład wyników części I etapu pisemnego

W części I etapu pisemnego zdający uzyskiwali przeciętnie 33,9 punkty, rozwiązując poprawnie średnio 67,8% zadań testowych. Najczęściej powtarzał się wynik 39 punktów (Tabela 3).

Próg zaliczenia na poziomie co najmniej 50%, wynoszący 25 punktów dla części I etapu pisemnego, przekroczyło 16 osób czyli 88,89% zdających. Najwyższy wynik - 42 punkty (84%) uzyskał 1 zdający, a najniższy 23 punkty (46%) - również 1 zdający (Wykres 1).

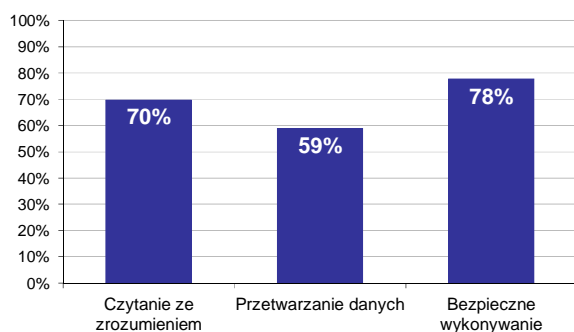

Wykres 2. Poziom spełnienia wymagań egzaminacyjnych w obszarach

Absolwenci zdający część I etapu pisemnego najlepiej opanowali wiedzę i umiejętności z obszaru bezpieczne wykonywanie zadań zawodowych. Rozwiązali poprawnie w tym obszarze średnio 78% zadań.

Nieco gorzej zdający rozwiązywali zadania z obszaru czytanie ze zrozumieniem, w którym średni poziom spełnienia wymagań egzaminacyjnych wyniósł 70%.

Najslabiej zdający radzili sobie z zadaniami z obszaru przetwarzanie danych liczbowych i operacyjnych. Zdający rozwiązali w tym obszarze średnio 59% zadań.



Wykres 3 ilustruje stopień opanowania przez absolwentów poszczególnych wymagań egzaminacyjnych dla zawodu *technik spedytor* w części I etapu pisemnego.

**Umiejętności:**

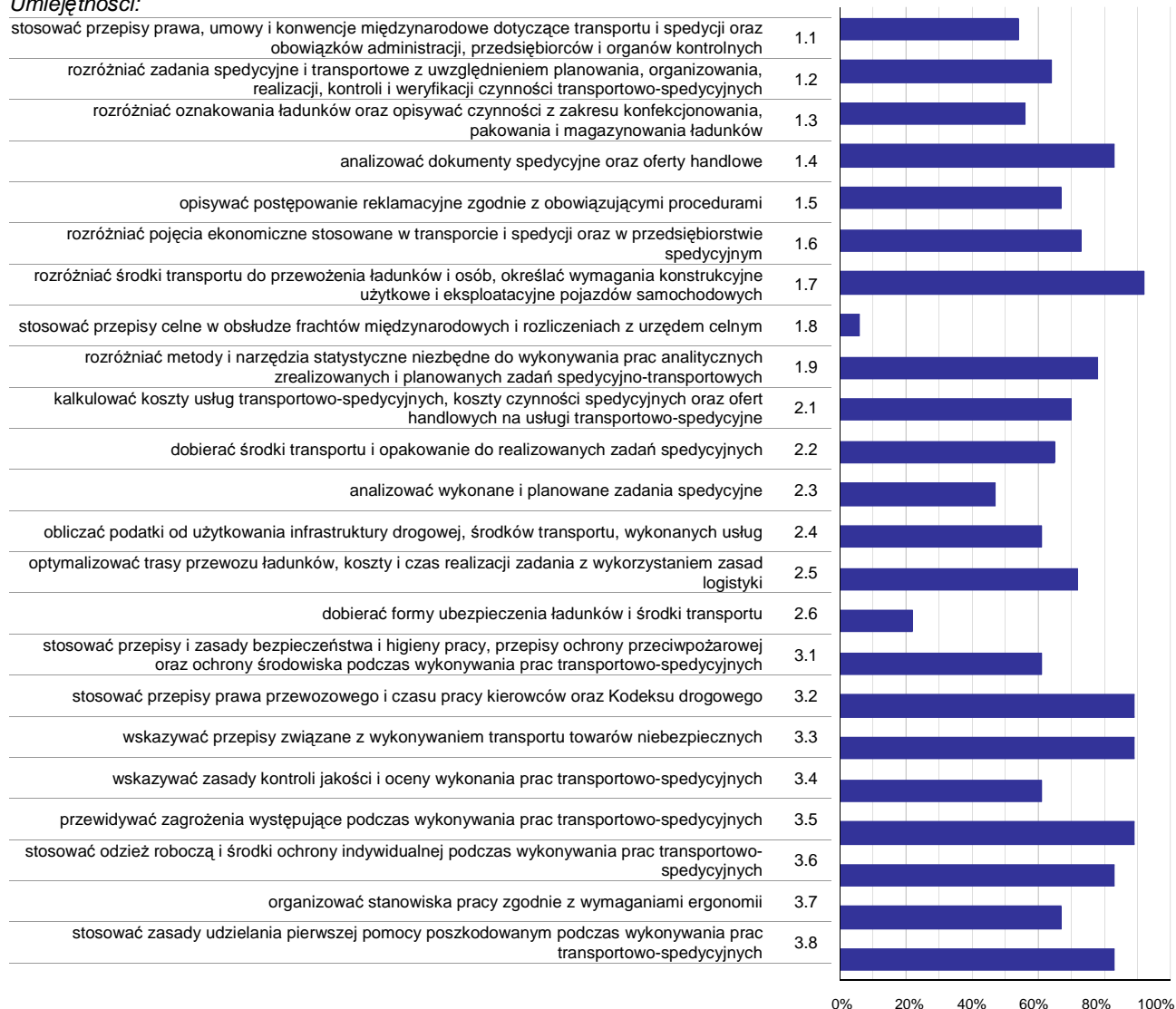

**Wykres 3. Poziom opanowania umiejętności określonych w standardzie wymagań egzaminacyjnych**

Zdający część I etapu pisemnego egzaminu najlepiej opanowali umiejętności:

- 1.7 rozdzielić środki transportu do przewożenia ładunków i osób, określać wymagania konstrukcyjne użytkowe i eksploatacyjne pojazdów samochodowych (91,67%),
- 3.2 stosować przepisy prawa przewozowego i czasu pracy kierowców oraz Kodeksu drogowego (88,89%),
- 3.3 wskazywać przepisy związane z wykonywaniem transportu towarów niebezpiecznych (88,89%).

Najwięcej trudności sprawiły absolwentom zadania sprawdzające opanowanie umiejętności:

- 1.8 stosować przepisy celne w obsłudze frachtów międzynarodowych i rozliczeniach z urzędem celnym (5,56%),
- 2.6 dobierać formy ubezpieczenia ładunków i środki transportu (22,22%),
- 2.3 analizować wykonane i planowane zadania spedycyjne (47,22%).

## Analiza wyników części II etapu pisemnego

Tabela 4. Podstawowe dane statystyczne wyników egzaminu - część II etapu pisemnego

Liczba zdających	Średnia łatwość zadań	Średni wynik	Modalna	Najwyższy wynik	Najniższy wynik	Rozstęp	Odchylenie standardowe
18	0,5	10,9	11	15 (75%)	7 (35%)	8	2,5

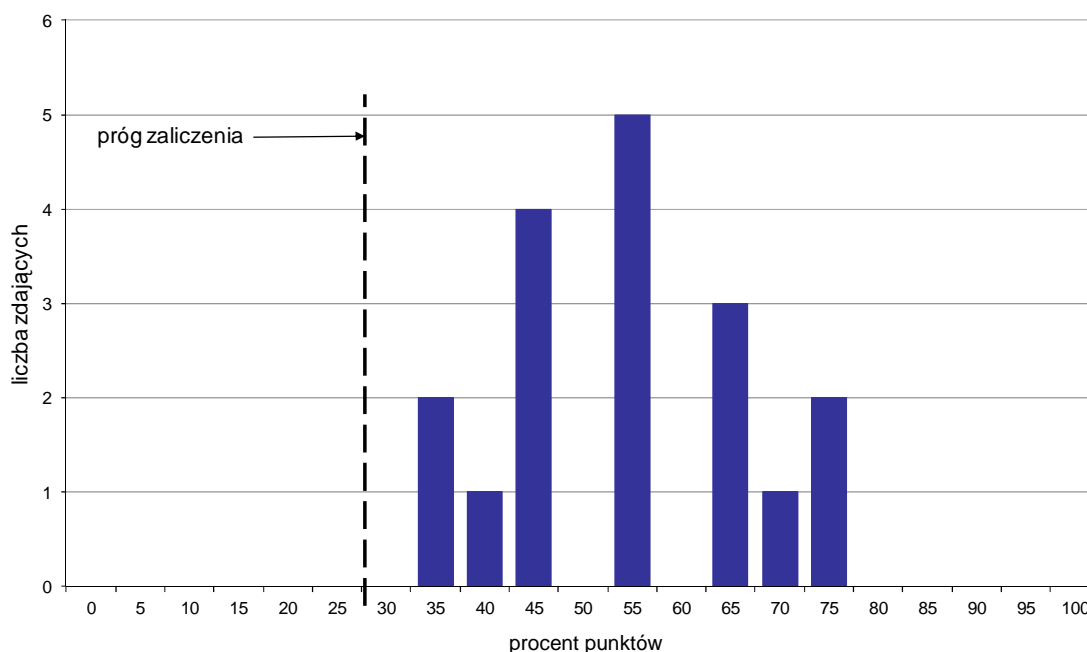

Wykres 4. Rozkład wyników części II etapu pisemnego

W części II etapu pisemnego zdający uzyskiwali przeciętnie 10,9 punktów, rozwiązując poprawnie średnio 54,5% zadań testowych. Najczęściej powtarzał się wynik 11 punktów (Tabela 4).

Próg zaliczenia na poziomie co najmniej 30%, wynoszący 6 punktów dla części II etapu pisemnego, przekroczyło 18 osób czyli 100% zdających. Najwyższy wynik - 15 punktów (75%) uzyskało 2 zdających, a najniższy 7 punktów (35%) - również 2 zdających (Wykres 4).

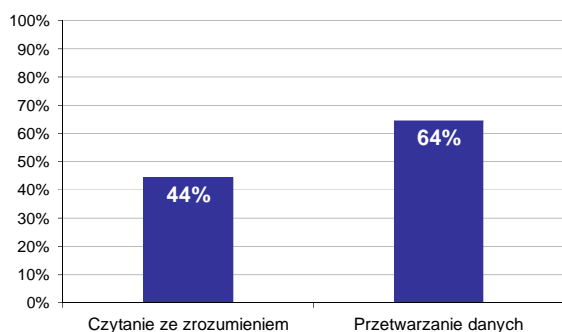

Wykres 5. Poziom spełnienia wymagań egzaminacyjnych w obszarach

Absolwenci zdający część II etapu pisemnego najlepiej opanowali wiedzę i umiejętności z obszaru przetwarzanie danych liczbowych i operacyjnych. Rozwiązali poprawnie w tym obszarze średnio 64% zadań.

Nieco więcej problemów zdający mieli z zadaniami z obszaru czytanie ze zrozumieniem, w którym średni poziom spełnienia wymagań egzaminacyjnych wyniósł 44%.

Poniższy wykres obrazuje, w jakim stopniu absolwenci zdający część II etapu pisemnego spełnili wymagania określone w standardzie wymagań egzaminacyjnych.

**Umiejętności:**

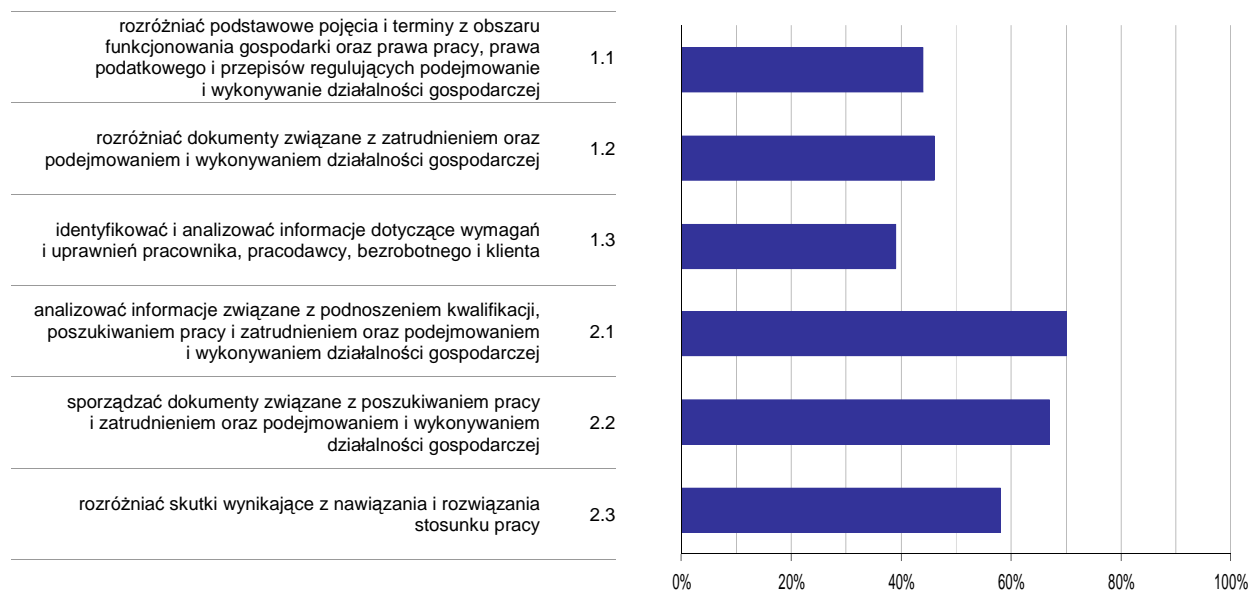

**Wykres 6. Poziom opanowania umiejętności określonych w standardzie wymagań egzaminacyjnych**

Zdający część II etapu pisemnego egzaminu najlepiej opanowali umiejętności:

- 2.1 analizować informacje związane z podnoszeniem kwalifikacji, poszukiwaniem pracy i zatrudnieniem oraz podejmowaniem i wykonywaniem działalności gospodarczej (70,37%),
- 2.2 sporządzać dokumenty związane z poszukiwaniem pracy i zatrudnieniem oraz podejmowaniem i wykonywaniem działalności gospodarczej (66,67%).

Najwięcej trudności sprawiły absolwentom zadania sprawdzające opanowanie umiejętności:

- 1.3 identyfikować i analizować informacje dotyczące wymagań i uprawnień pracownika, pracodawcy, bezrobotnego i klienta (38,89%),
- 1.1 rozdzielić podstawowe pojęcia i terminy z obszaru funkcjonowania gospodarki oraz prawa pracy, prawa podatkowego i przepisów regulujących podejmowanie i wykonywanie działalności gospodarczej (44,44%).

## Analiza wyników etapu praktycznego

Tabela 5. Podstawowe dane statystyczne wyników egzaminu - etap praktyczny

Liczba zdających	Średni wynik	Modalna	Najwyższy wynik	Najniższy wynik	Rozstęp	Odchylenie standardowe
22	77,2%	---	98,0%	33,0%	65,0%	17,3%

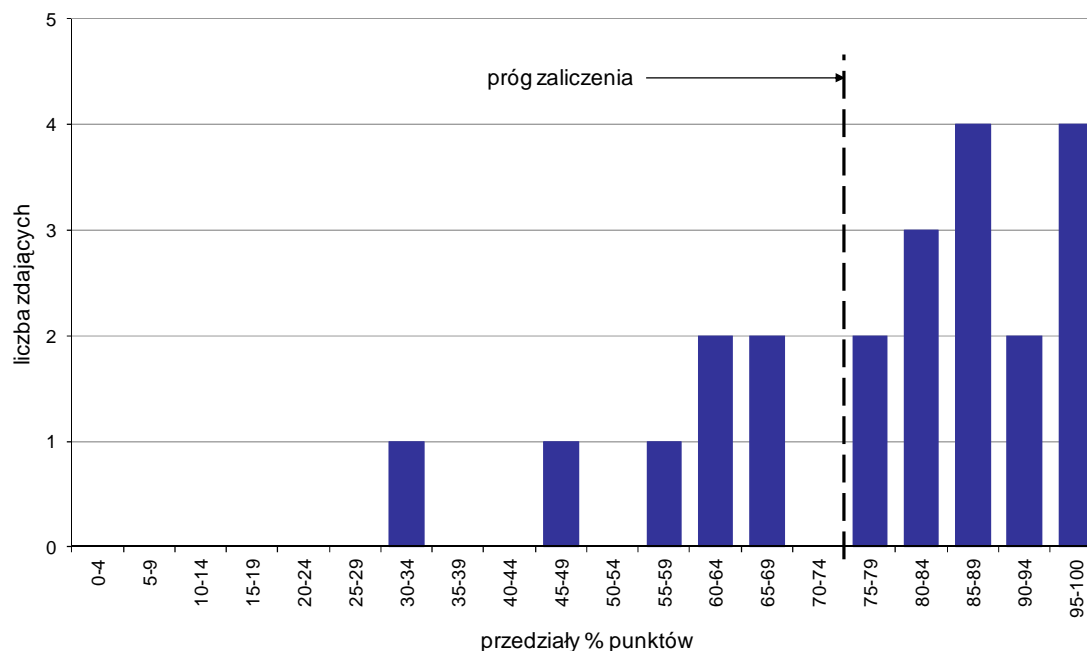

Wykres 7. Rozkład wyników etapu praktycznego

Absolwenci, którzy przystąpili do etapu praktycznego egzaminu zawodowego uzyskali średnio 77,2% punktów (Tabela 5).

Próg zaliczenia etapu praktycznego określony na poziomie co najmniej 75% punktów możliwych do uzyskania przekroczyło 15 absolwentów, co stanowi 68,18% zdających etap praktyczny. Najwyższy wynik - 98% punktów uzyskał 1 zdający, a najniższy 33% punktów - również 1 zdający (Wykres 7).

Prace egzaminacyjne sprawdzane i oceniane były przez zewnętrznych egzaminatorów zgodnie z ustalonymi centralnie kryteriami oceniania.

W pracy egzaminacyjnej ocenie podlegały:

- I Tytuł pracy egzaminacyjnej
- II Założenia do projektu realizacji prac
- III Wykaz prac spedycyjno - transportowych od otrzymania zlecenia do rozliczenia płatności za usługę
- IV Ustalenia dotyczące formowania paletowej jednostki ładunkowej i obliczenie liczby palet, masy brutto i wysokości paletowej jednostki ładunkowej
- V Działania spedytora dotyczące wyboru pojazdów i załadunku palet
- VI Określenie dnia i godziny wyjazdu oraz godzinowego planu jazdy na trasie Pruszcz Gdański - Mediolan
- VII Dokumenty sporządzone przez spedytora
- VIII Praca egzaminacyjna jako całość

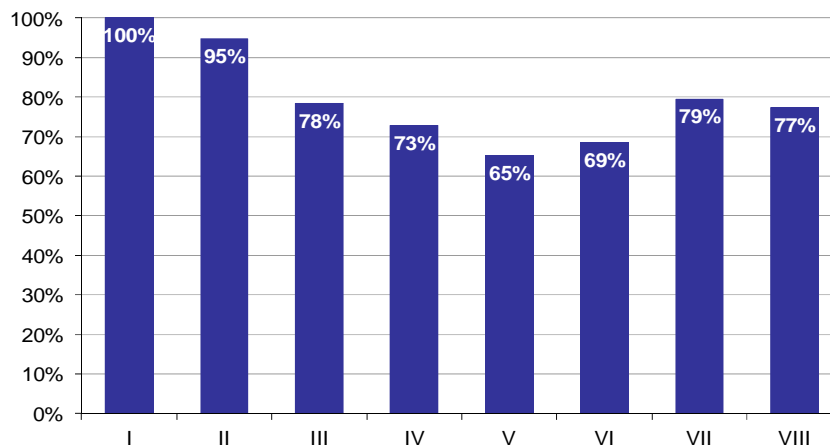

**Wykres 8. Poziom spełnienia wymagań egzaminacyjnych w poszczególnych elementach pracy egzaminacyjnej**

Absolwenci zdający etap praktyczny egzaminu najlepiej radzili sobie z opracowaniem następujących elementów pracy egzaminacyjnej:

- I Tytuł pracy egzaminacyjnej (100%),
- II Założenia do projektu realizacji prac (94,7%).

Najtrudniejsze okazały się dla nich elementy:

- V Działania spedytora dotyczące wyboru pojazdów i załadunku palet (65,15%),
- VI Określenie dnia i godziny wyjazdu oraz godzinowego planu jazdy na trasie Pruszcz Gdański - Mediolan (68,53%).

## TECHNIK LOGISTYK 342[04]

Do egzaminu zgłoszonych zostało: 367

Przystąpiło łącznie: 343

ETAP PISEMNY		ETAP PRAKTYCZNY		DYPLOM * POTWIERDZAJĄCY KWALIFIKACJE ZAWODOWE
przystąpiło	zdało	przystąpiło	zdało	otrzymało
311	305	340	153	142
	98,1%		45,0%	46,1%

Tabela 1. Wyniki egzaminu potwierdzającego kwalifikacje zawodowe z podziałem na typy szkół

Typ szkoły	Etap pisemny			Etap praktyczny			Dyplom *	
	Przystąpiło	Zdało	Zdało %	Przystąpiło	Zdało	Zdało %	Otrzymało	Otrzymało %
Technikum	235	231	98,3%	257	115	44,7%	107	46,1%
Szkoła Policealna	76	74	97,4%	83	38	45,8%	35	46,1%
Technikum Uzupełniające	0			0				

Tabela 2. Wyniki egzaminu potwierdzającego kwalifikacje zawodowe z podziałem na szkoły publiczne i niepubliczne

Typ szkoły	Etap pisemny			Etap praktyczny			Dyplom *	
	Przystąpiło	Zdało	Zdało %	Przystąpiło	Zdało	Zdało %	Otrzymało	Otrzymało %
Publiczna	235	231	98,3%	257	115	44,7%	107	46,1%
Niepubliczna	76	74	97,4%	83	38	45,8%	35	46,1%

Do etapu pisemnego lub praktycznego egzaminu przystąpił 1 absolwent słabo widzący. Stanowił on 0,29% populacji zdających egzamin w tym zawodzie. Dyplom\* potwierdzający kwalifikacje zawodowe w tej grupie uzyskało 0% zdających.

\* dotyczy zdających, którzy przystąpili do obu etapów egzaminu

## Analiza wyników części I etapu pisemnego

Tabela 3. Podstawowe dane statystyczne wyników egzaminu - część I etapu pisemnego

Liczba zdających	Średnia łatwość zadań	Średni wynik	Modalna	Najwyższy wynik	Najniższy wynik	Rozstęp	Odchylenie standardowe
311	0,8	37,6	40	50 (100%)	17 (34%)	33	5,7

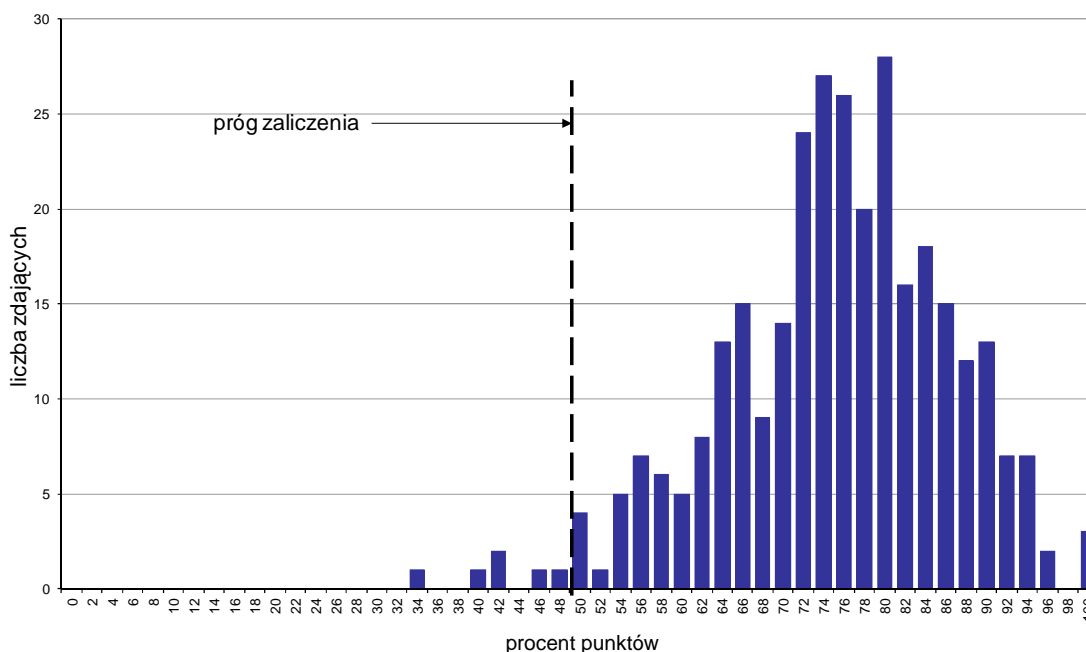

Wykres 1. Rozkład wyników części I etapu pisemnego

W części I etapu pisemnego zdający uzyskiwali przeciętnie 37,6 punktów, rozwiązując poprawnie średnio 75,2% zadań testowych. Najczęściej powtarzał się wynik 40 punktów (Tabela 3).

Próg zaliczenia na poziomie co najmniej 50%, wynoszący 25 punktów dla części I etapu pisemnego, przekroczyło 305 osób czyli 98,07% zdających. Najwyższy wynik - 50 punktów (100%) uzyskało 3 zdających, a najniższy 17 punktów (34%) - 1 zdający (Wykres 1).

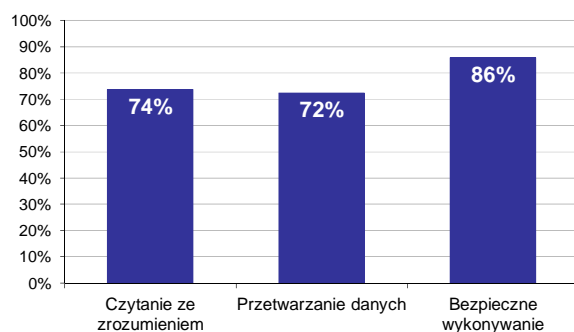

Wykres 2. Poziom spełnienia wymagań egzaminacyjnych w obszarach

Absolwenci zdający część I etapu pisemnego najlepiej opanowali wiedzę i umiejętności z obszaru bezpieczne wykonywanie zadań zawodowych. Rozwiązali poprawnie w tym obszarze średnio 86% zadań.

Nieco gorzej zdający rozwiązywali zadania z obszaru czytanie ze zrozumieniem, w którym średni poziom spełnienia wymagań egzaminacyjnych wyniósł 74%.

Najstąbiej zdający radzili sobie z zadaniami z obszaru przetwarzanie danych liczbowych i operacyjnych. Zdający rozwiązali w tym obszarze średnio 72% zadań.

Wykres 3 ilustruje stopień opanowania przez absolwentów poszczególnych wymagań egzaminacyjnych dla zawodu *technik logistyka* w części I etapu pisemnego.

**Umiejętności:**

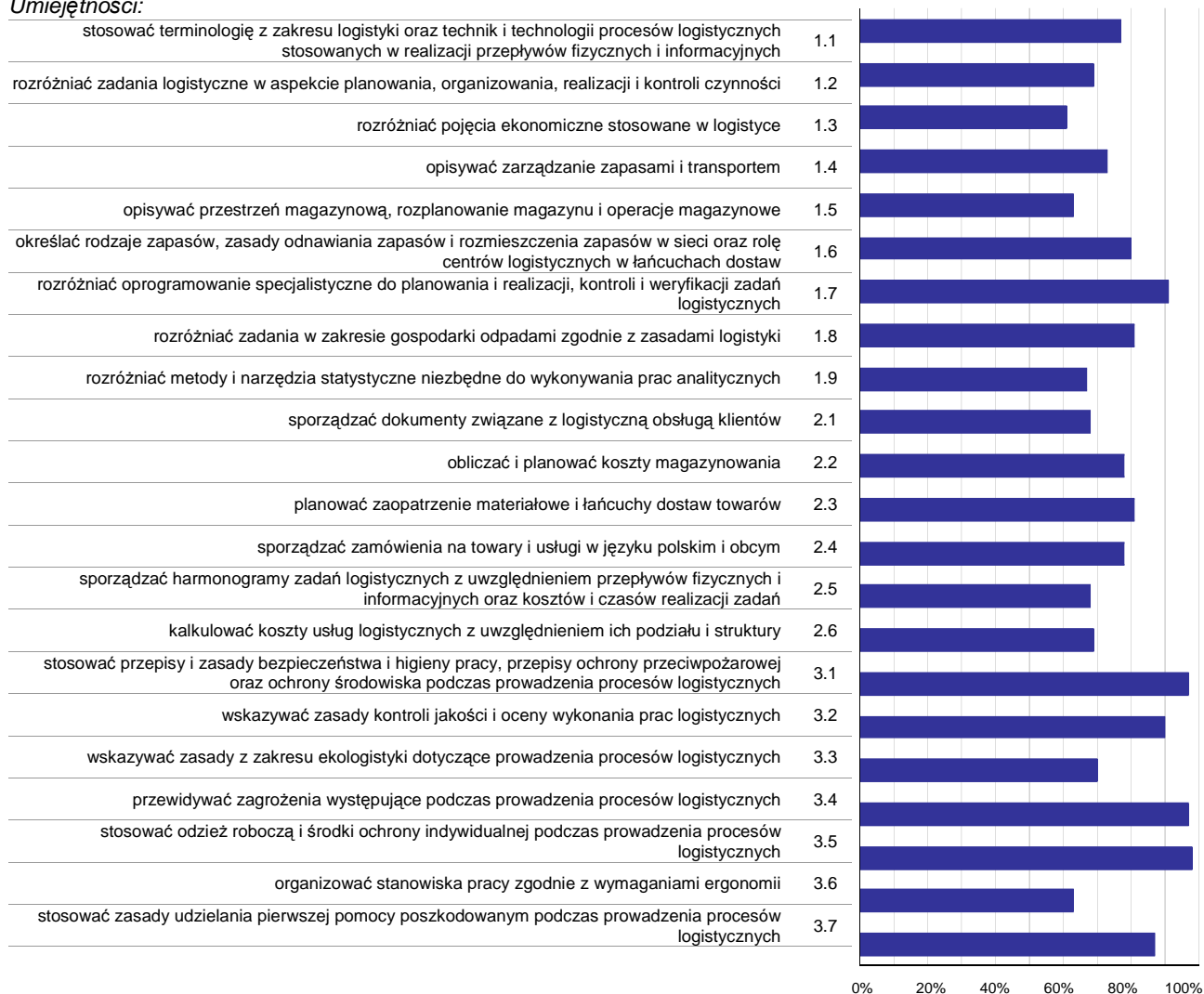

**Wykres 3. Poziom opanowania umiejętności określonych w standardzie wymagań egzaminacyjnych**

Zdający część I etapu pisemnego egzaminu najlepiej opanowali umiejętności:

- 3.5 stosować odzież roboczą i środki ochrony indywidualnej podczas prowadzenia procesów logistycznych (98,39%),
- 3.1 stosować przepisy i zasady bezpieczeństwa i higieny pracy, przepisy ochrony przeciwpożarowej oraz ochrony środowiska podczas prowadzenia procesów logistycznych (97,11%),
- 3.4 przewidywać zagrożenia występujące podczas prowadzenia procesów logistycznych (96,78%).

Najwięcej trudności sprawiły absolwentom zadania sprawdzające opanowanie umiejętności:

- 1.3 rozdzielić pojęcia ekonomiczne stosowane w logistyce (61,41%),
- 3.6 organizować stanowiska pracy zgodnie z wymaganiami ergonomii (62,7%),
- 1.5 opisywać przestrzeń magazynową, rozplanowanie magazynu i operacje magazynowe (62,78%).



## Analiza wyników części II etapu pisemnego

Tabela 4. Podstawowe dane statystyczne wyników egzaminu - część II etapu pisemnego

Liczba zdających	Średnia łatwość zadań	Średni wynik	Modalna	Najwyższy wynik	Najniższy wynik	Rozstęp	Odchylenie standardowe
311	0,6	12,2	12	20 (100%)	3 (15%)	17	2,4

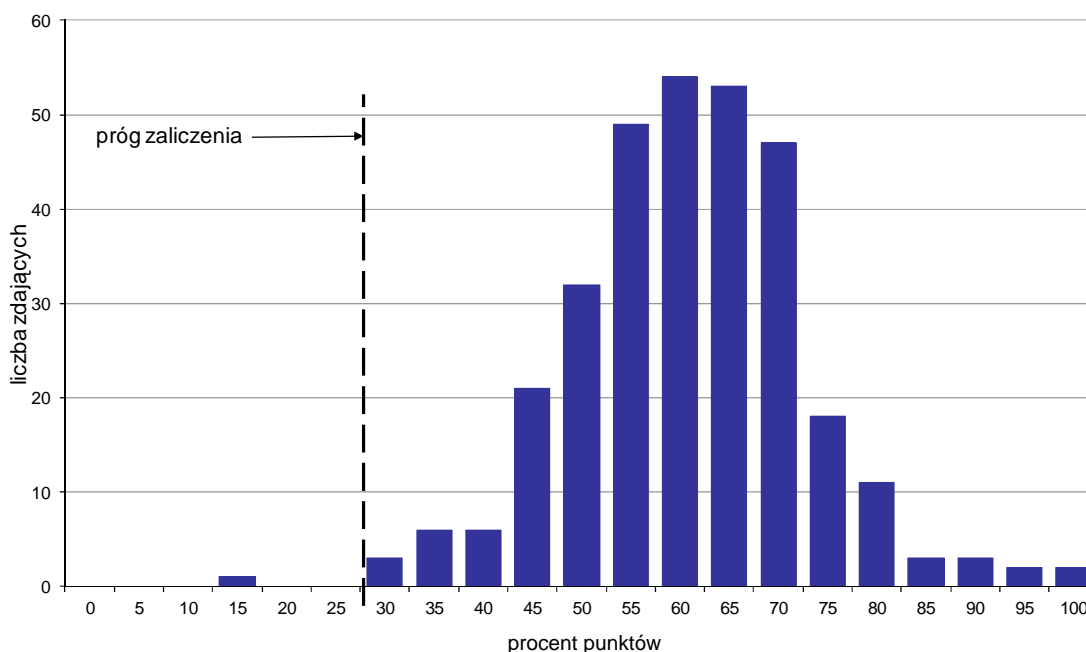

Wykres 4. Rozkład wyników części II etapu pisemnego

W części II etapu pisemnego zdający uzyskiwali przeciętnie 12,2 punktów, rozwiązując poprawnie średnio 61% zadań testowych. Najczęściej powtarzał się wynik 12 punktów (Tabela 4).

Próg zaliczenia na poziomie co najmniej 30%, wynoszący 6 punktów dla części II etapu pisemnego, przekroczyło 310 osób czyli 99,68% zdających. Najwyższy wynik - 20 punktów (100%) uzyskało 2 zdających, a najniższy 3 punkty (15%) - 1 zdający (Wykres 4).

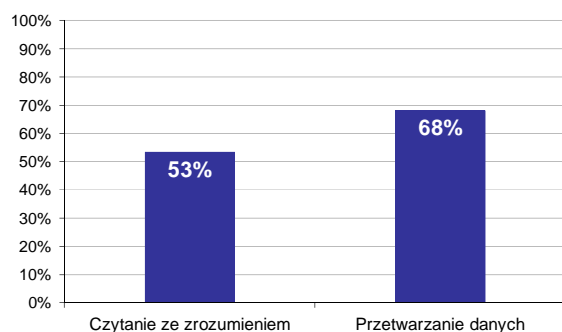

Wykres 5. Poziom spełnienia wymagań egzaminacyjnych w obszarach

Absolwenci zdający część II etapu pisemnego najlepiej opanowali wiedzę i umiejętności z obszaru przetwarzanie danych liczbowych i operacyjnych. Rozwiązali poprawnie w tym obszarze średnio 68% zadań.

Nieco więcej problemów zdający mieli z zadaniami z obszaru czytanie ze zrozumieniem, w którym średni poziom spełnienia wymagań egzaminacyjnych wyniósł 53%.

Poniższy wykres obrazuje, w jakim stopniu absolwenci zdający część II etapu pisemnego spełnili wymagania określone w standardzie wymagań egzaminacyjnych.

**Umiejętności:**

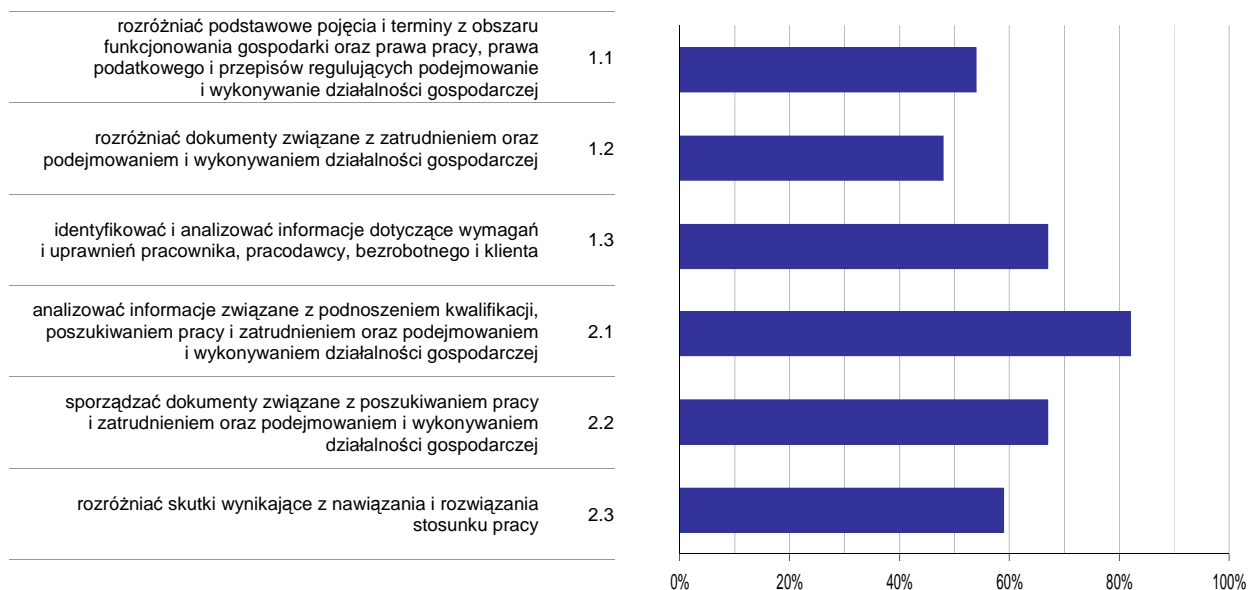

**Wykres 6. Poziom opanowania umiejętności określonych w standardzie wymagań egzaminacyjnych**

Zdający część II etapu pisemnego egzaminu najlepiej opanowali umiejętności:

- 2.1 analizować informacje związane z podnoszeniem kwalifikacji, poszukiwaniem pracy i zatrudnieniem oraz podejmowaniem i wykonywaniem działalności gospodarczej (82,1%),
- 2.2 sporządzać dokumenty związane z poszukiwaniem pracy i zatrudnieniem oraz podejmowaniem i wykonywaniem działalności gospodarczej (66,99%).

Najwięcej trudności sprawiły absolwentom zadania sprawdzające opanowanie umiejętności:

- 1.2 rozdzielić dokumenty związane z zatrudnieniem oraz podejmowaniem i wykonywaniem działalności gospodarczej (47,8%),
- 1.1 rozdzielić podstawowe pojęcia i terminy z obszaru funkcjonowania gospodarki oraz prawa pracy, prawa podatkowego i przepisów regulujących podejmowanie i wykonywanie działalności gospodarczej (54,13%).

## Analiza wyników etapu praktycznego

Tabela 5. Podstawowe dane statystyczne wyników egzaminu - etap praktyczny

Liczba zdających	Średni wynik	Modalna	Najwyższy wynik	Najniższy wynik	Rozstęp	Odchylenie standardowe
340	64,9%	75,0%	100,0%	8,0%	92,0%	19,0%

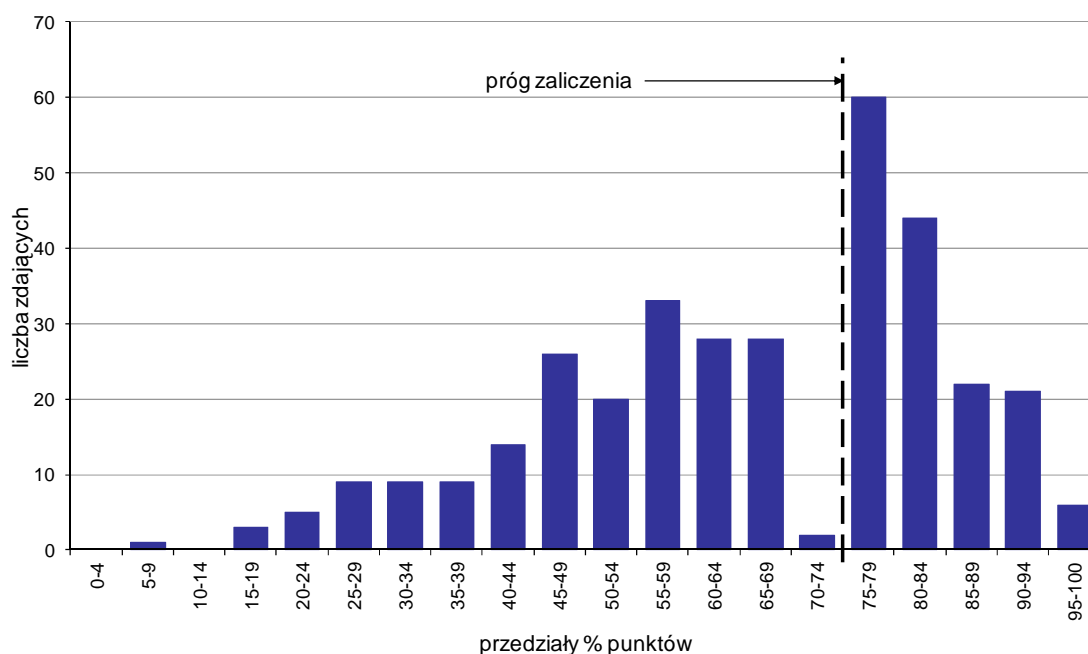

Wykres 7. Rozkład wyników etapu praktycznego

Absolwenci, którzy przystąpili do etapu praktycznego egzaminu zawodowego uzyskali średnio 64,9% punktów. Najczęściej powtarzał się wynik 75% punktów (Tabela 5).

Próg zaliczenia etapu praktycznego określony na poziomie co najmniej 75% punktów możliwych do uzyskania przekroczyło 153 absolwentów, co stanowi 45% zdających etap praktyczny. Najwyższy wynik - 100% punktów uzyskał 1 zdający, a najniższy 8% punktów - również 1 zdający (Wykres 7).

Prace egzaminacyjne sprawdzane i oceniane były przez zewnętrznych egzaminatorów zgodnie z ustalonymi centralnie kryteriami oceniania.

W pracy egzaminacyjnej ocenie podlegały:

- I Tytuł pracy egzaminacyjnej
- II Założenia do projektu realizacji prac
- III Wybór jednego najlepszego dostawcy świeżych jabłek do produkcji naturalnego soku jabłkowego za pomocą średniej ważonej
- IV Ustalenie wielkości produkcji naturalnego soku jabłkowego na podstawie prognozy sprzedaży w 4-tygodniowym okresie planowania uwzględniając stany zapasów na koniec poprzedniego okresu planowania w poszczególnych magazynach, obliczenie zapotrzebowania
- V Obliczenie wielkości (liczby butelek i liczby palet) pierwszej dostawy do magazynu regionalnego MR i magazynów lokalnych ML1 i ML2 na pokrycie potrzeb dwóch pierwszych tygodni uwzględniając zapas na koniec poprzedniego okresu planowania w tych magazynach
- VI Zestawienie obliczeń dotyczące kosztu i czasu przewozu pierwszej dostawy naturalnego soku jabłkowego do magazynów w poszczególnych wariantach przewozu oraz wybór wariantu przewozu i najtańszego przewoźnika, który wykona przewóz w czasie nie dłuższym niż 7 godzin na podstawie wykonanych obliczeń
- VII Wypełnione dokumenty
- VIII Praca egzaminacyjna jako całość

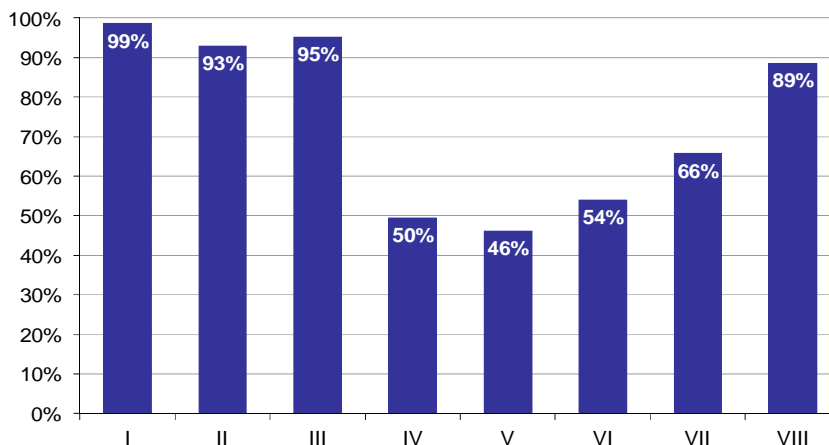

**Wykres 8. Poziom spełnienia wymagań egzaminacyjnych w poszczególnych elementach pracy egzaminacyjnej**

Absolwenci zdający etap praktyczny egzaminu najlepiej radzili sobie z opracowaniem następujących elementów pracy egzaminacyjnej:

- I Tytuł pracy egzaminacyjnej (98,63%),
- III Wybór jednego najlepszego dostawcy świeżych jabłek do produkcji naturalnego soku jabłkowego za pomocą średniej ważonej (95,17%).

Najtrudniejsze okazały się dla nich elementy:

- V Obliczenie wielkości (liczby butelek i liczby palet) pierwszej dostawy do magazynu regionalnego MR i magazynów lokalnych ML1 i ML2 na pokrycie potrzeb dwóch pierwszych tygodni uwzględniając zapas na koniec poprzedniego okresu planowania w tych magazynach (46,27%),
- IV Ustalenie wielkości produkcji naturalnego soku jabłkowego na podstawie prognozy sprzedaży w 4-tygodniowym okresie planowania uwzględniając stany zapasów na koniec poprzedniego okresu planowania w poszczególnych magazynach, obliczenie zapotrzebowania (49,57%).

## TECHNIK ADMINISTRACJI 343[01]

Do egzaminu zgłoszonych zostało: 520

Przystąpiło łącznie: 451

ETAP PISEMNY		ETAP PRAKTYCZNY		DYPLOM * POTWIERDZAJĄCY KWALIFIKACJE ZAWODOWE
przystąpiło	zdało	przystąpiło	zdało	otrzymało
388	369 95,1%	447	306 68,5%	267 69,5%

Tabela 1. Wyniki egzaminu potwierdzającego kwalifikacje zawodowe z podziałem na typy szkół

Typ szkoły	Etap pisemny			Etap praktyczny			Dyplom *	
	Przystąpiło	Zdało	Zdało %	Przystąpiło	Zdało	Zdało %	Otrzymało	Otrzymało %
Technikum	0			0				
Szkoła Policealna	388	369	95,1%	447	306	68,5%	267	69,5%
Technikum Uzupelniające	0			0				

Tabela 2. Wyniki egzaminu potwierdzającego kwalifikacje zawodowe z podziałem na szkoły publiczne i niepubliczne

Typ szkoły	Etap pisemny			Etap praktyczny			Dyplom *	
	Przystąpiło	Zdało	Zdało %	Przystąpiło	Zdało	Zdało %	Otrzymało	Otrzymało %
Publiczna	70	64	91,4%	89	57	64,0%	43	62,3%
Niepubliczna	318	305	95,9%	358	249	69,6%	224	71,1%

Do etapu pisemnego lub praktycznego egzaminu przystąpił 1 absolwent niesprawny ruchowo, 1 absolwent słabo widzący. Stanowili oni 0,44% populacji zdających egzamin w tym zawodzie. Dyplom\* potwierdzający kwalifikacje zawodowe w tej grupie uzyskało 0% zdających.

\* dotyczy zdających, którzy przystąpili do obu etapów egzaminu

## Analiza wyników części I etapu pisemnego

Tabela 3. Podstawowe dane statystyczne wyników egzaminu - część I etapu pisemnego

Liczba zdających	Średnia łatwość zadań	Średni wynik	Modalna	Najwyższy wynik	Najniższy wynik	Rozstęp	Odchylenie standardowe
388	0,7	34,3	38	47 (94%)	12 (24%)	35	5,7

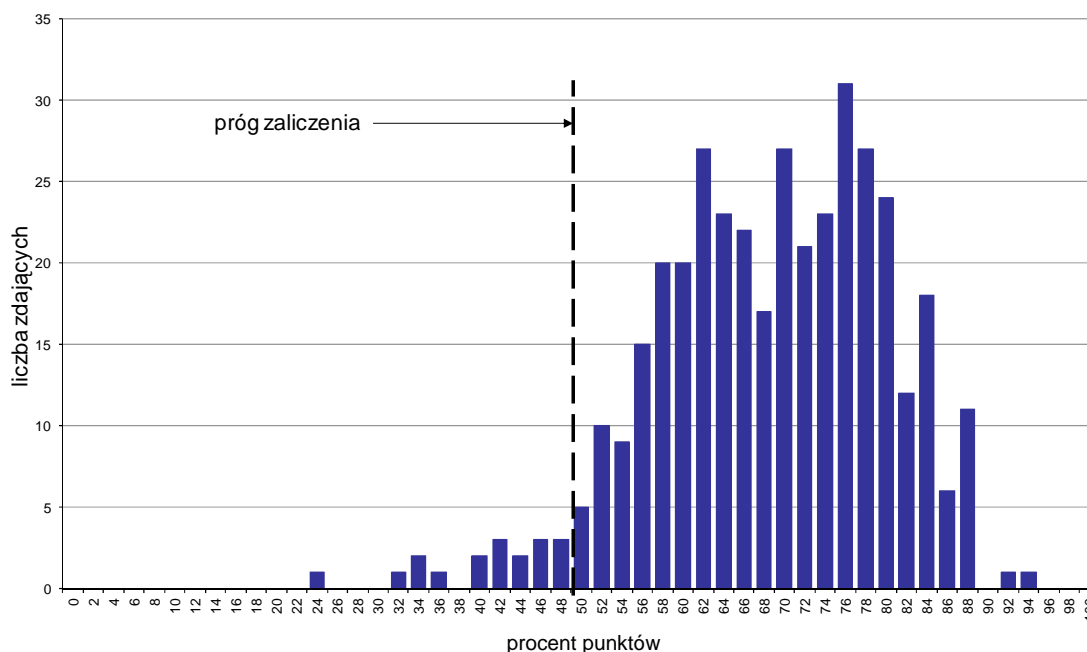

Wykres 1. Rozkład wyników części I etapu pisemnego

W części I etapu pisemnego zdający uzyskiwali przeciętnie 34,3 punkty, rozwiązując poprawnie średnio 68,6% zadań testowych. Najczęściej powtarzał się wynik 38 punktów (Tabela 3).

Próg zaliczenia na poziomie co najmniej 50%, wynoszący 25 punktów dla części I etapu pisemnego, przekroczyło 370 osób czyli 95,36% zdających. Najwyższy wynik - 47 punktów (94%) uzyskał 1 zdający, a najniższy 12 punktów (24%) - również 1 zdający (Wykres 1).

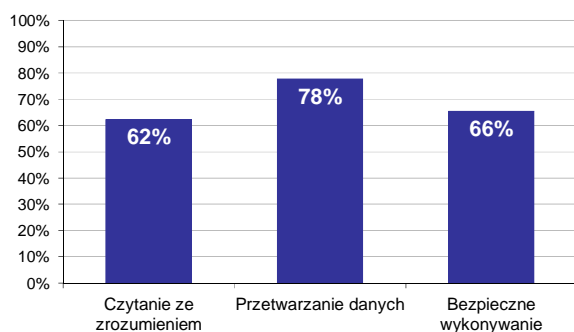

Wykres 2. Poziom spełnienia wymagań egzaminacyjnych w obszarach

Absolwenci zdający część I etapu pisemnego najlepiej opanowali wiedzę i umiejętności z obszaru przetwarzanie danych liczbowych i operacyjnych. Rozwiązali poprawnie w tym obszarze średnio 78% zadań.

Nieco gorzej zdający rozwiązywali zadania z obszaru bezpieczne wykonywanie zadań zawodowych, w którym średni poziom spełnienia wymagań egzaminacyjnych wyniósł 66%.

Najmniej zdający radzili sobie z zadaniami z obszaru czytanie ze zrozumieniem. Zdający rozwiązali w tym obszarze średnio 62% zadań.

Wykres 3 ilustruje stopień opanowania przez absolwentów poszczególnych wymagań egzaminacyjnych dla zawodu *technik administracji* w części I etapu pisemnego.

**Umiejętności:**

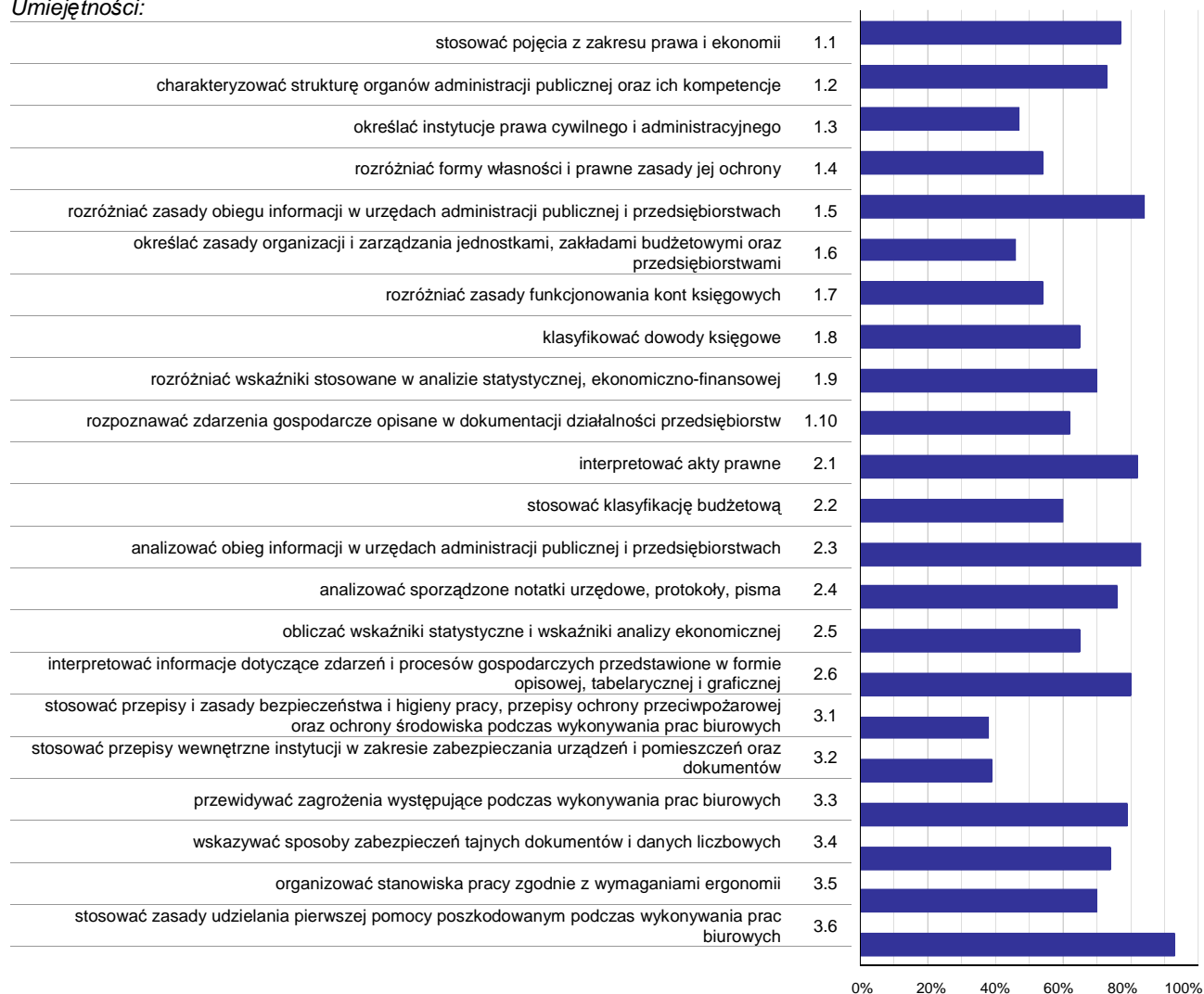

**Wykres 3. Poziom opanowania umiejętności określonych w standardzie wymagań egzaminacyjnych**

Zdający część I etapu pisemnego egzaminu najlepiej opanowali umiejętności:

- 3.6 stosować zasady udzielania pierwszej pomocy poszkodowanym podczas wykonywania prac biurowych (93,04%),
- 1.5 rozdzielać zasady obiegu informacji w urzędach administracji publicznej i przedsiębiorstwach (83,89%),
- 2.3 analizować obieg informacji w urzędach administracji publicznej i przedsiębiorstwach (82,84%).

Najwięcej trudności sprawiły absolwentom zadania sprawdzające opanowanie umiejętności:

- 3.1 stosować przepisy i zasady bezpieczeństwa i higieny pracy, przepisy ochrony przeciwpożarowej oraz ochrony środowiska podczas wykonywania prac biurowych (37,89%),
- 3.2 stosować przepisy wewnętrzne instytucji w zakresie zabezpieczania urzędów i pomieszczeń oraz dokumentów (39,18%),
- 1.6 określać zasady organizacji i zarządzania jednostkami, zakładami budżetowymi oraz przedsiębiorstwami (45,53%).

## Analiza wyników części II etapu pisemnego

Tabela 4. Podstawowe dane statystyczne wyników egzaminu - część II etapu pisemnego

Liczba zdających	Średnia łatwość zadań	Średni wynik	Modalna	Najwyższy wynik	Najniższy wynik	Rozstęp	Odchylenie standardowe
388	0,7	13,6	14	20 (100%)	2 (10%)	18	3,1

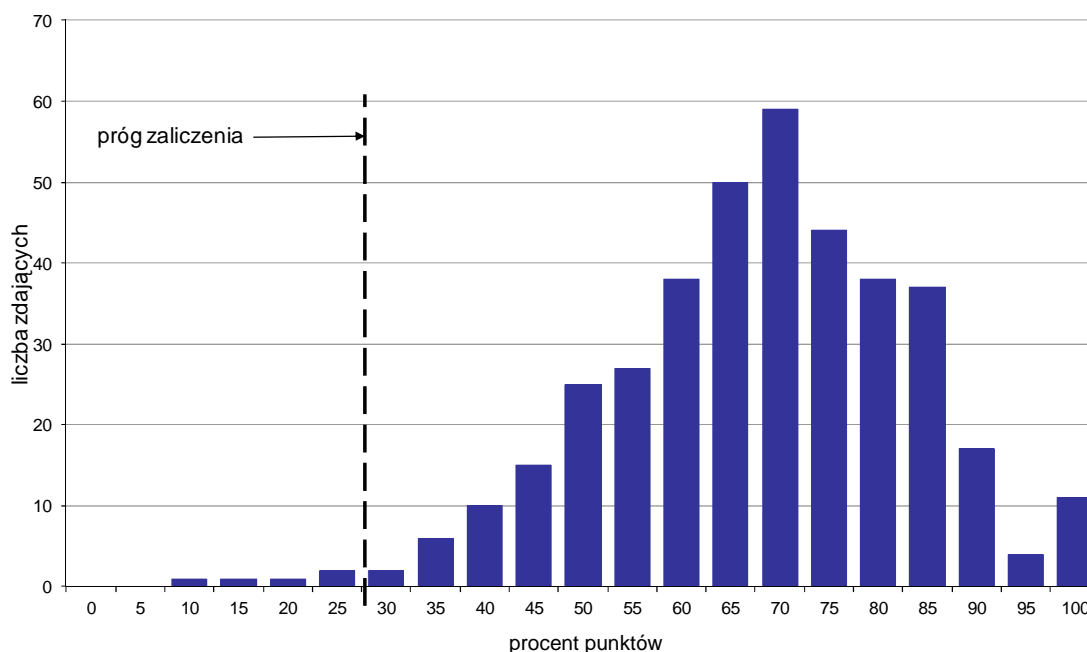

Wykres 4. Rozkład wyników części II etapu pisemnego

W części II etapu pisemnego zdający uzyskiwali przeciętnie 13,6 punktów, rozwiązując poprawnie średnio 68% zadań testowych. Najczęściej powtarzał się wynik 14 punktów (Tabela 4).

Próg zaliczenia na poziomie co najmniej 30%, wynoszący 6 punktów dla części II etapu pisemnego, przekroczyły 383 osoby czyli 98,71% zdających. Najwyższy wynik - 20 punktów (100%) uzyskało 11 zdających, a najniższy 2 punkty (10%) - 1 zdający (Wykres 4).

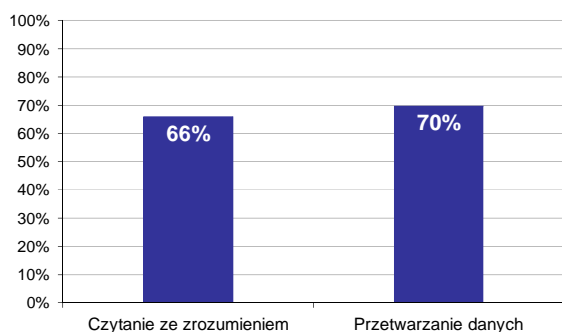

Wykres 5. Poziom spełnienia wymagań egzaminacyjnych w obszarach

Absolwenci zdający część II etapu pisemnego najlepiej opanowali wiedzę i umiejętności z obszaru przetwarzanie danych liczbowych i operacyjnych. Rozwiązali poprawnie w tym obszarze średnio 70% zadań.

Nieco więcej problemów zdający mieli z zadaniami z obszaru czytanie ze zrozumieniem, w którym średni poziom spełnienia wymagań egzaminacyjnych wyniósł 66%.



Poniższy wykres obrazuje, w jakim stopniu absolwenci zdający część II etapu pisemnego spełnili wymagania określone w standardzie wymagań egzaminacyjnych.

**Umiejętności:**

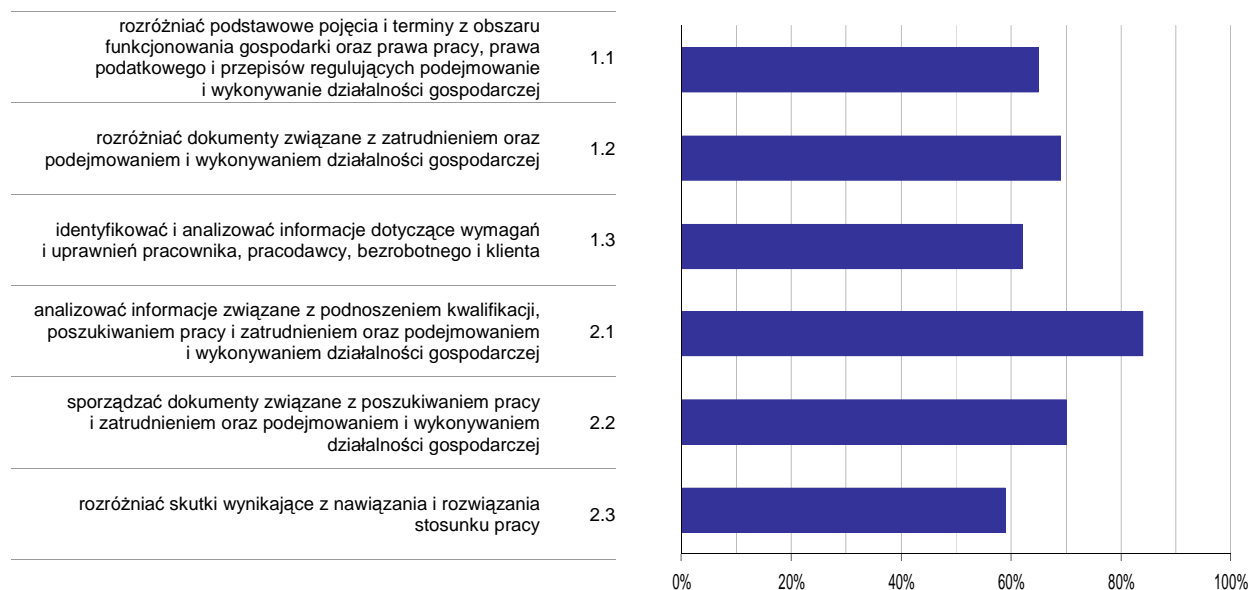

**Wykres 6. Poziom opanowania umiejętności określonych w standardzie wymagań egzaminacyjnych**

Zdający część II etapu pisemnego egzaminu najlepiej opanowali umiejętności:

- 2.1 analizować informacje związane z podnoszeniem kwalifikacji, poszukiwaniem pracy i zatrudnieniem oraz podejmowaniem i wykonywaniem działalności gospodarczej (83,51%),
- 2.2 sporządzać dokumenty związane z poszukiwaniem pracy i zatrudnieniem oraz podejmowaniem i wykonywaniem działalności gospodarczej (70,27%).

Najwięcej trudności sprawiły absolwentom zadania sprawdzające opanowanie umiejętności:

- 2.3 rozdzielić skutki wynikające z nawiązania i rozwiązania stosunku pracy (59,02%),
- 1.3 identyfikować i analizować informacje dotyczące wymagań i uprawnień pracownika, pracodawcy, bezrobotnego i klienta (61,86%).

## Analiza wyników etapu praktycznego

Tabela 5. Podstawowe dane statystyczne wyników egzaminu - etap praktyczny

Liczba zdających	Średni wynik	Modalna	Najwyższy wynik	Najniższy wynik	Rozstęp	Odchylenie standardowe
447	74,6%	75,0%	99,0%	8,0%	91,0%	15,5%

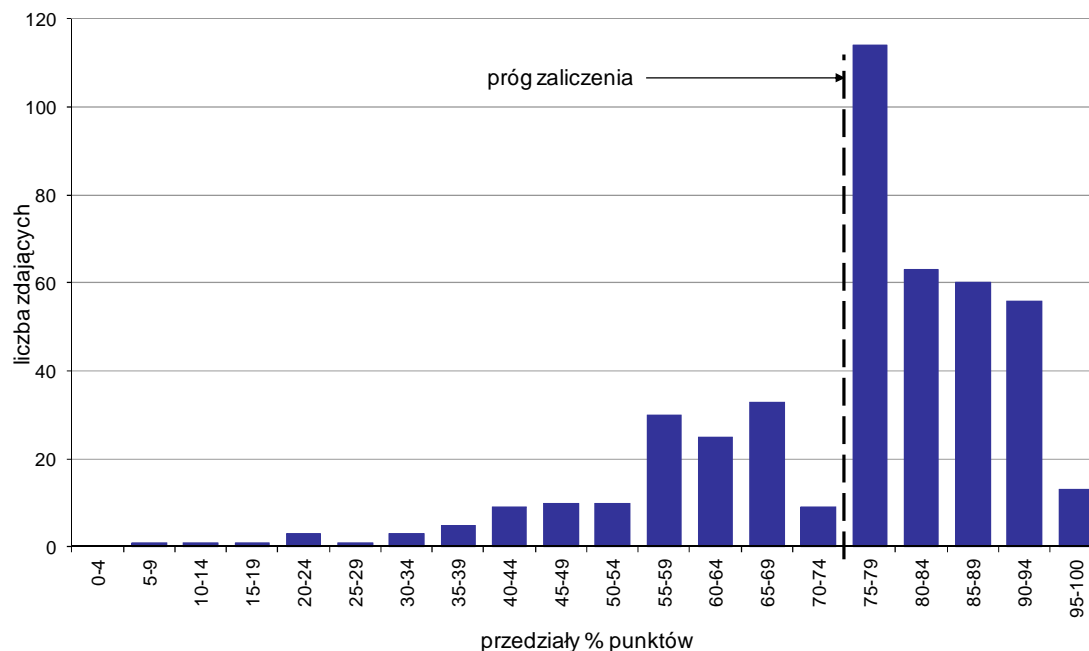

Wykres 7. Rozkład wyników etapu praktycznego

Absolwenci, którzy przystąpili do etapu praktycznego egzaminu zawodowego uzyskali średnio 74,6% punktów. Najczęściej powtarzał się wynik 75% punktów (Tabela 5).

Próg zaliczenia etapu praktycznego określony na poziomie co najmniej 75% punktów możliwych do uzyskania przekroczyło 306 absolwentów, co stanowi 68,46% zdających etap praktyczny. Najwyższy wynik - 99% punktów uzyskał 1 zdający, a najniższy 8% punktów - również 1 zdający (Wykres 7).

Prace egzaminacyjne sprawdzane i oceniane były przez zewnętrznych egzaminatorów zgodnie z ustalonymi centralnie kryteriami oceniania.

W pracy egzaminacyjnej ocenie podlegały:

- I Tytuł pracy egzaminacyjnej
- II Założenia do projektu realizacji prac
- III Wykaz czynności, które musi wykonać pracownik urzędu podczas przyjmowania wniosku o zmianę nazwiska oraz przygotowania do podpisu decyzji administracyjnej
- IV Wykaz dokumentów, jakie musi złożyć i przedstawić do wglądu interesant ubiegający się o zmianę swojego nazwiska i dziecka
- V Ocena poprawności wypełnienia złożonego przez interesanta wniosku o zmianę nazwiska oraz opis podjętych działań w przypadku stwierdzenia nieprawidłowości
- VI Przygotowana, do podpisu przez upoważnioną osobę, decyzja administracyjna w przedmiotowej sprawie
- VII Wykaz sprzętu technicznego i materiałów biurowych niezbędnych do obsługi interesanta
- VIII Praca egzaminacyjna jako całość

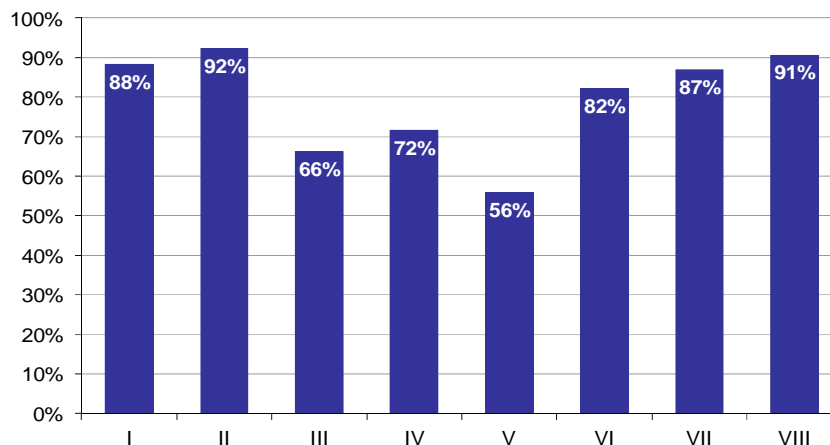

**Wykres 8. Poziom spełnienia wymagań egzaminacyjnych w poszczególnych elementach pracy egzaminacyjnej**

Absolwenci zdający etap praktyczny egzaminu najlepiej radzili sobie z opracowaniem następujących elementów pracy egzaminacyjnej:

- II Założenia do projektu realizacji prac (92,15%),
- VIII Praca egzaminacyjna jako całość (90,6%).

Najtrudniejsze okazały się dla nich elementy:

- V Ocena poprawności wypełnienia złożonego przez interesanta wniosku o zmianę nazwiska oraz opis podjętych działań w przypadku stwierdzenia nieprawidłowości (55,84%),
- III Wykaz czynności, które musi wykonać pracownik urzędu podczas przyjmowania wniosku o zmianę nazwiska oraz przygotowania do podpisu decyzji administracyjnej (66,26%).

# OPIEKUNKA ŚRODOWISKOWA 346[03]

Do egzaminu zgłoszonych zostało: 1

Przystąpiło łącznie: 1

ETAP PISEMNY		ETAP PRAKTYCZNY		DYPLOM * POTWIERDZAJĄCY KWALIFIKACJE ZAWODOWE
przystąpiło	zdało	przystąpiło	zdało	otrzymało
0		1	0 0,0%	0 0,0%

Tabela 1. Wyniki egzaminu potwierdzającego kwalifikacje zawodowe z podziałem na typy szkół

Typ szkoły	Etap pisemny			Etap praktyczny			Dyplom *	
	Przystąpiło	Zdało	Zdało %	Przystąpiło	Zdało	Zdało %	Otrzymało	Otrzymało %
Technikum	0			0				
Szkoła Policealna	0			1	0	0,0%	0	0,0%
Technikum Uzupełniające	0			0				

Tabela 2. Wyniki egzaminu potwierdzającego kwalifikacje zawodowe z podziałem na szkoły publiczne i niepubliczne

Typ szkoły	Etap pisemny			Etap praktyczny			Dyplom *	
	Przystąpiło	Zdało	Zdało %	Przystąpiło	Zdało	Zdało %	Otrzymało	Otrzymało %
Publiczna	0			0				
Niepubliczna	0			1	0	0,0%	0	0,0%

\* dotyczy zdających, którzy przystąpili do obu etapów egzaminu

## Analiza wyników etapu praktycznego

Tabela 3. Podstawowe dane statystyczne wyników egzaminu - etap praktyczny

Liczba zdających	Średni wynik	Modalna	Najwyższy wynik	Najniższy wynik	Rozstęp	Odchylenie standardowe
1	60,0%	---	60,0%	60,0%	0,0%	0,0%

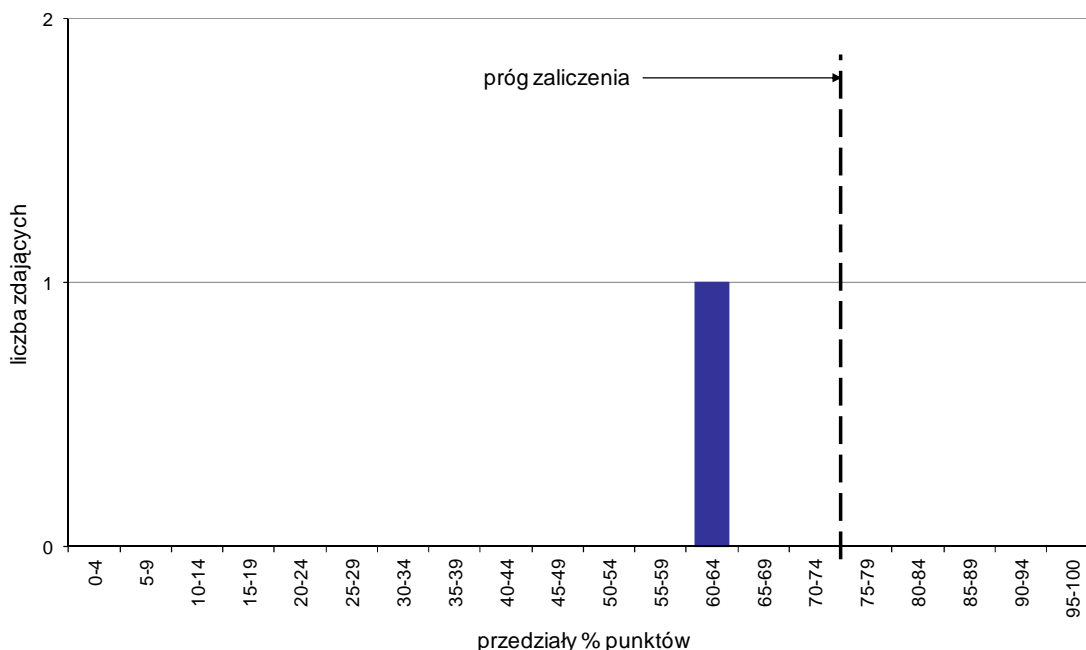

Wykres 1. Rozkład wyników etapu praktycznego

Absolwenci, którzy przystąpili do etapu praktycznego egzaminu zawodowego uzyskali średnio 60% punktów (Tabela 5).

Próg zaliczenia etapu praktycznego określony na poziomie co najmniej 75% punktów możliwych do uzyskania nie przekroczył żaden zdający. Najwyższy wynik - 60% punktów uzyskał 1 zdający, a najniższy 60% punktów - również 1 zdający (Wykres 7).

Prace egzaminacyjne sprawdzane i oceniane były przez zewnętrznych egzaminatorów zgodnie z ustalonymi centralnie kryteriami oceniania.

W pracy egzaminacyjnej ocenie podlegały:

- I Tytuł pracy egzaminacyjnej
- II Założenia do projektu realizacji prac
- III Diagnoza problemów i potrzeb podopiecznego
- IV Określenie celów planowanych działań opiekuńczych
- V Wykaz prac opiekuńczej, jakie należy wykonać, aby zrealizować wytyczone cele, z podaniem sposobów realizacji
- VI Wykaz narzędzi, środków i materiałów pielęgnacyjnych
- VII Tygodniowy harmonogram działań opiekuńczej
- VIII Praca egzaminacyjna jako całość

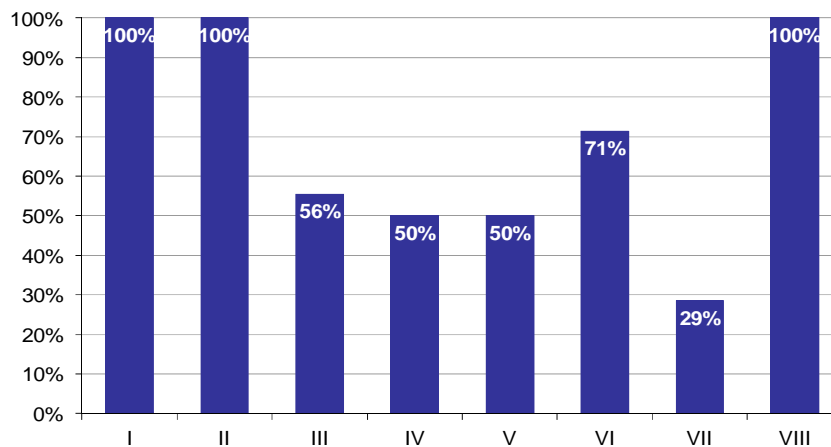

**Wykres 2. Poziom spełnienia wymagań egzaminacyjnych w poszczególnych elementach pracy egzaminacyjnej**

Absolwenci zdający etap praktyczny egzaminu najlepiej radzili sobie z opracowaniem następujących elementów pracy egzaminacyjnej:

- I Tytuł pracy egzaminacyjnej (100%),
- II Założenia do projektu realizacji prac (100%).

Najtrudniejsze okazały się dla nich elementy:

- VII Tygodniowy harmonogram działań opiekunki (28,57%),
- V Wykaz prac opiekunki, jakie należy wykonać, aby zrealizować wytyczone cele, z podaniem sposobów realizacji (50%).

## OPIEKUN W DOMU POMOCY SPOŁECZNEJ 346[04]

Do egzaminu zgłoszonych zostało: 106

Przystąpiło łącznie: 99

ETAP PISEMNY		ETAP PRAKTYCZNY		DYPLOM * POTWIERDZAJĄCY KWALIFIKACJE ZAWODOWE
przystąpiło	zdało	przystąpiło	zdało	otrzymało
98	94	99	89	87
	95,9%		89,9%	88,8%

Tabela 1. Wyniki egzaminu potwierdzającego kwalifikacje zawodowe z podziałem na typy szkół

Typ szkoły	Etap pisemny			Etap praktyczny			Dyplom *	
	Przystąpiło	Zdało	Zdało %	Przystąpiło	Zdało	Zdało %	Otrzymało	Otrzymało %
Technikum	0			0				
Szkoła Policealna	98	94	95,9%	99	89	89,9%	87	88,8%
Technikum Uzupełniające	0			0				

Tabela 2. Wyniki egzaminu potwierdzającego kwalifikacje zawodowe z podziałem na szkoły publiczne i niepubliczne

Typ szkoły	Etap pisemny			Etap praktyczny			Dyplom *	
	Przystąpiło	Zdało	Zdało %	Przystąpiło	Zdało	Zdało %	Otrzymało	Otrzymało %
Publiczna	50	48	96,0%	51	48	94,1%	47	94,0%
Niepubliczna	48	46	95,8%	48	41	85,4%	40	83,3%

\* dotyczy zdających, którzy przystąpili do obu etapów egzaminu

## Analiza wyników części I etapu pisemnego

Tabela 3. Podstawowe dane statystyczne wyników egzaminu - część I etapu pisemnego

Liczba zdających	Średnia łatwość zadań	Średni wynik	Modalna	Najwyższy wynik	Najniższy wynik	Rozstęp	Odchylenie standardowe
98	0,8	37,5	41	47 (94%)	23 (46%)	24	5,5

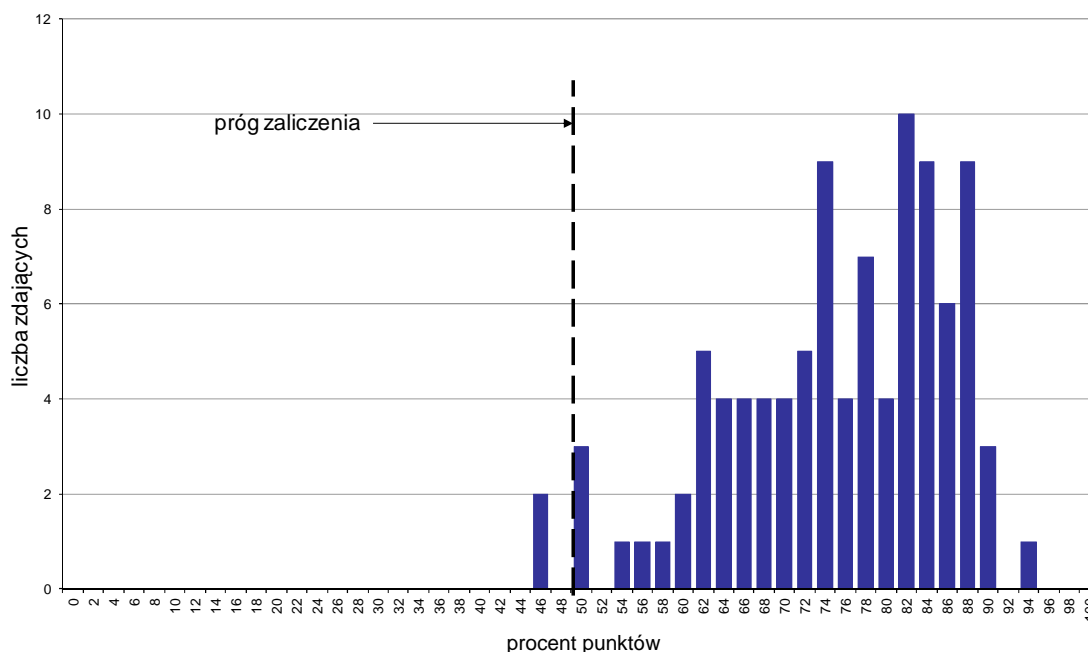

Wykres 1. Rozkład wyników części I etapu pisemnego

W części I etapu pisemnego zdający uzyskiwali przeciętnie 37,5 punktów, rozwiązując poprawnie średnio 75% zadań testowych. Najczęściej powtarzał się wynik 41 punktów (Tabela 3).

Próg zaliczenia na poziomie co najmniej 50%, wynoszący 25 punktów dla części I etapu pisemnego, przekroczyło 96 osób czyli 97,96% zdających. Najwyższy wynik - 47 punktów (94%) uzyskał 1 zdający, a najniższy 23 punkty (46%) - 2 zdających (Wykres 1).

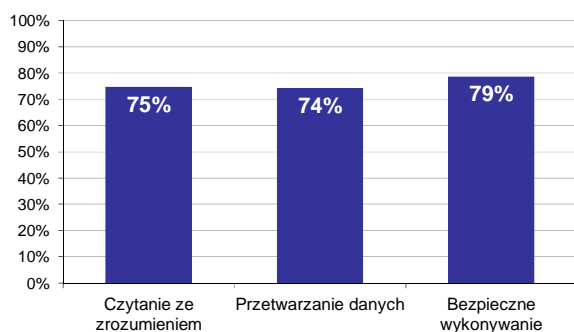

Wykres 2. Poziom spełnienia wymagań egzaminacyjnych w obszarach

Absolwenci zdający część I etapu pisemnego najlepiej opanowali wiedzę i umiejętności z obszaru bezpieczne wykonywanie zadań zawodowych. Rozwiązali poprawnie w tym obszarze średnio 79% zadań.

Nieco gorzej zdający rozwiązywali zadania z obszaru czytanie ze zrozumieniem, w którym średni poziom spełnienia wymagań egzaminacyjnych wyniósł 75%.

Najmniej zdający radzili sobie z zadaniami z obszaru przetwarzanie danych liczbowych i operacyjnych. Zdający rozwiązyali w tym obszarze średnio 74% zadań.



Wykres 3 ilustruje stopień opanowania przez absolwentów poszczególnych wymagań egzaminacyjnych dla zawodu *opiekun w domu pomocy społecznej* w części I etapu pisemnego.

**Umiejętności:**

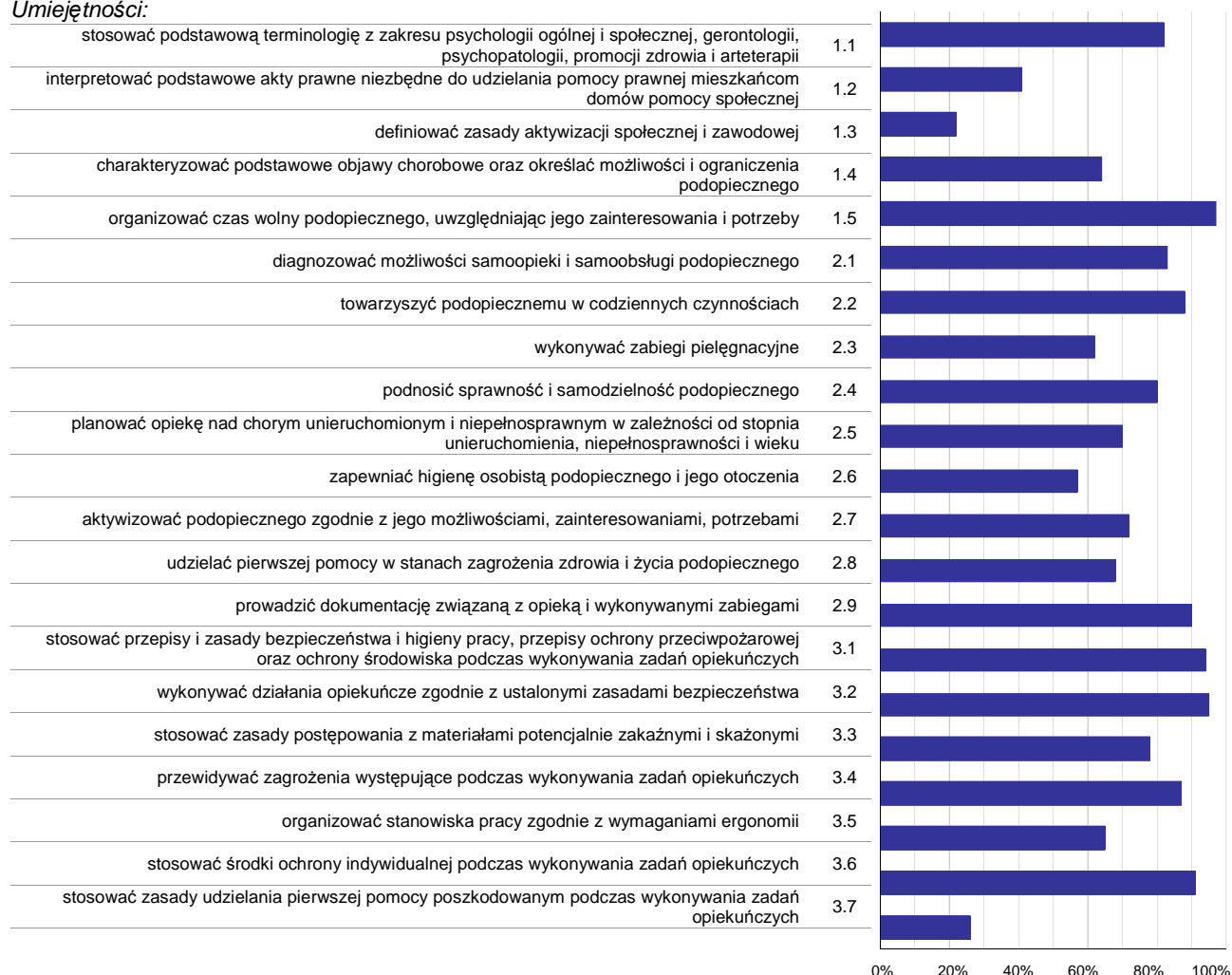

**Wykres 3. Poziom opanowania umiejętności określonych w standardzie wymagań egzaminacyjnych**

Zdający część I etapu pisemnego egzaminu najlepiej opanowali umiejętności:

- 1.5 organizować czas wolny podopiecznego, uwzględniając jego zainteresowania i potrzeby (96,94%),
- 3.2 wykonywać działania opiekuńcze zgodnie z ustalonymi zasadami bezpieczeństwa (94,9%),
- 3.1 stosować przepisy i zasady bezpieczeństwa i higieny pracy, przepisy ochrony przeciwpożarowej oraz ochrony środowiska podczas wykonywania zadań opiekuńczych (93,88%).

Najwięcej trudności sprawiły absolwentom zadania sprawdzające opanowanie umiejętności:

- 1.3 definiować zasady aktywizacji społecznej i zawodowej (22,45%),
- 3.7 stosować zasady udzielania pierwszej pomocy poszkodowanym podczas wykonywania zadań opiekuńczych (25,51%),
- 1.2 interpretować podstawowe akty prawne niezbędne do udzielania pomocy prawnej mieszkańcom domów pomocy społecznej (40,82%).

## Analiza wyników części II etapu pisemnego

Tabela 4. Podstawowe dane statystyczne wyników egzaminu - część II etapu pisemnego

Liczba zdających	Średnia łatwość zadań	Średni wynik	Modalna	Najwyższy wynik	Najniższy wynik	Rozstęp	Odchylenie standardowe
98	0,6	12,8	13	20 (100%)	4 (20%)	16	3,6

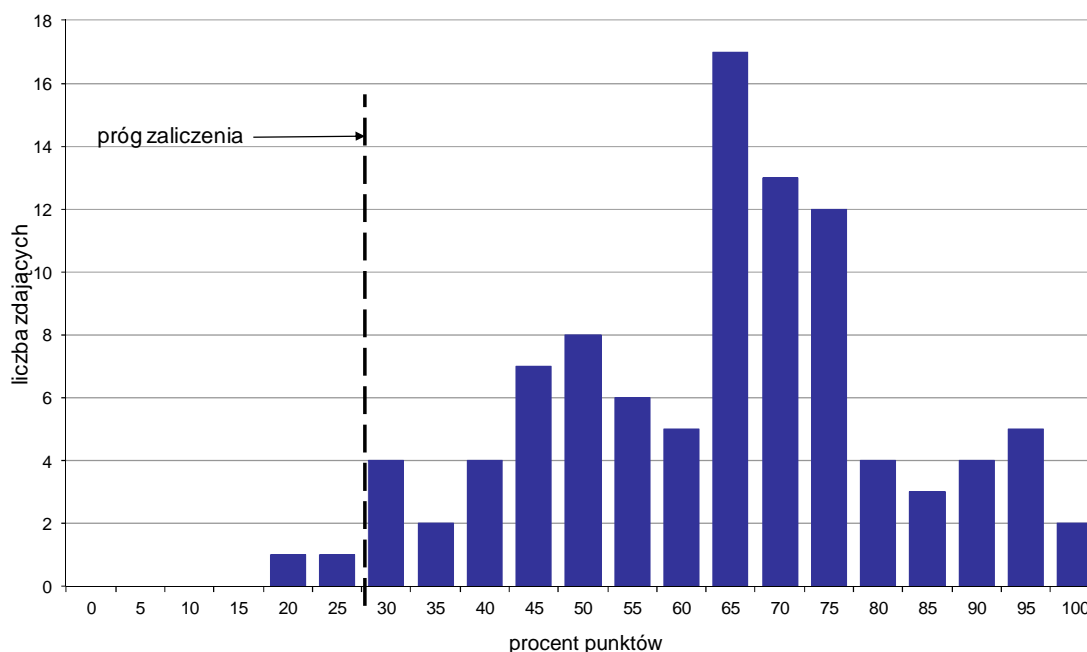

Wykres 4. Rozkład wyników części II etapu pisemnego

W części II etapu pisemnego zdający uzyskiwali przeciętnie 12,8 punktów, rozwiązując poprawnie średnio 64% zadań testowych. Najczęściej powtarzał się wynik 13 punktów (Tabela 4).

Próg zaliczenia na poziomie co najmniej 30%, wynoszący 6 punktów dla części II etapu pisemnego, przekroczyło 96 osób czyli 97,96% zdających. Najwyższy wynik - 20 punktów (100%) uzyskało 2 zdających, a najniższy 4 punkty (20%) - 1 zdający (Wykres 4).

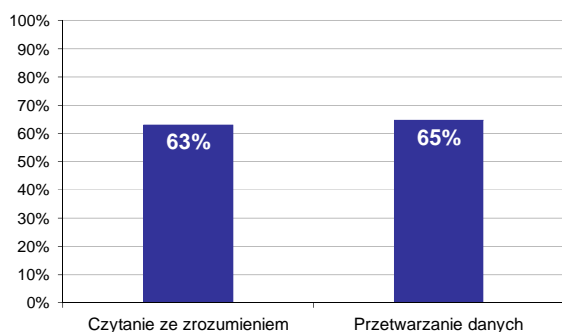

Wykres 5. Poziom spełnienia wymagań egzaminacyjnych w obszarach

Absolwenci zdający część II etapu pisemnego najlepiej opanowali wiedzę i umiejętności z obszaru przetwarzanie danych liczbowych i operacyjnych. Rozwiązali poprawnie w tym obszarze średnio 65% zadań.

Nieco więcej problemów zdający mieli z zadaniami z obszaru czytanie ze zrozumieniem, w którym średni poziom spełnienia wymagań egzaminacyjnych wyniósł 63%.

Poniższy wykres obrazuje, w jakim stopniu absolwenci zdający część II etapu pisemnego spełnili wymagania określone w standardzie wymagań egzaminacyjnych.

**Umiejętności:**

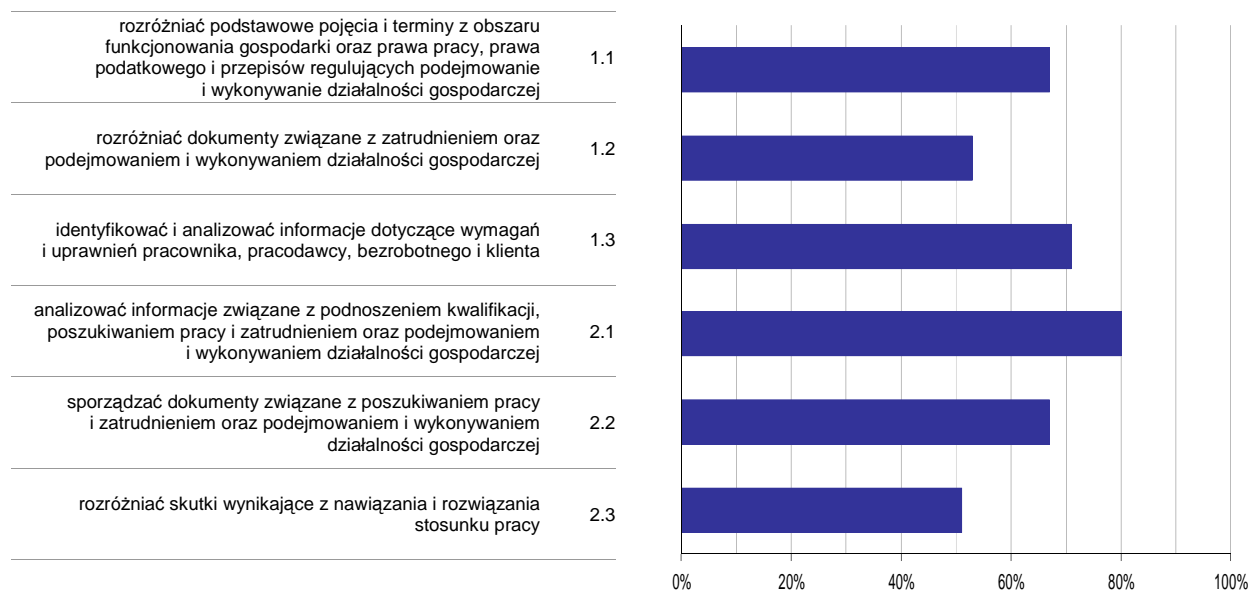

**Wykres 6. Poziom opanowania umiejętności określonych w standardzie wymagań egzaminacyjnych**

Zdający część II etapu pisemnego egzaminu najlepiej opanowali umiejętności:

- 2.1 analizować informacje związane z podnoszeniem kwalifikacji, poszukiwaniem pracy i zatrudnieniem oraz podejmowaniem i wykonywaniem działalności gospodarczej (80,27%),
- 1.3 identyfikować i analizować informacje dotyczące wymagań i uprawnień pracownika, pracodawcy, bezrobotnego i klienta (71,43%).

Najwięcej trudności sprawiły absolwentom zadania sprawdzające opanowanie umiejętności:

- 2.3 rozdzielić skutki wynikające z nawiązania i rozwiązania stosunku pracy (51,02%),
- 1.2 rozdzielić dokumenty związane z zatrudnieniem oraz podejmowaniem i wykonywaniem działalności gospodarczej (52,72%).

## Analiza wyników etapu praktycznego

Tabela 5. Podstawowe dane statystyczne wyników egzaminu - etap praktyczny

Liczba zdających	Średni wynik	Modalna	Najwyższy wynik	Najniższy wynik	Rozstęp	Odchylenie standardowe
99	80,1%	75,0%	96,0%	33,0%	63,0%	12,6%

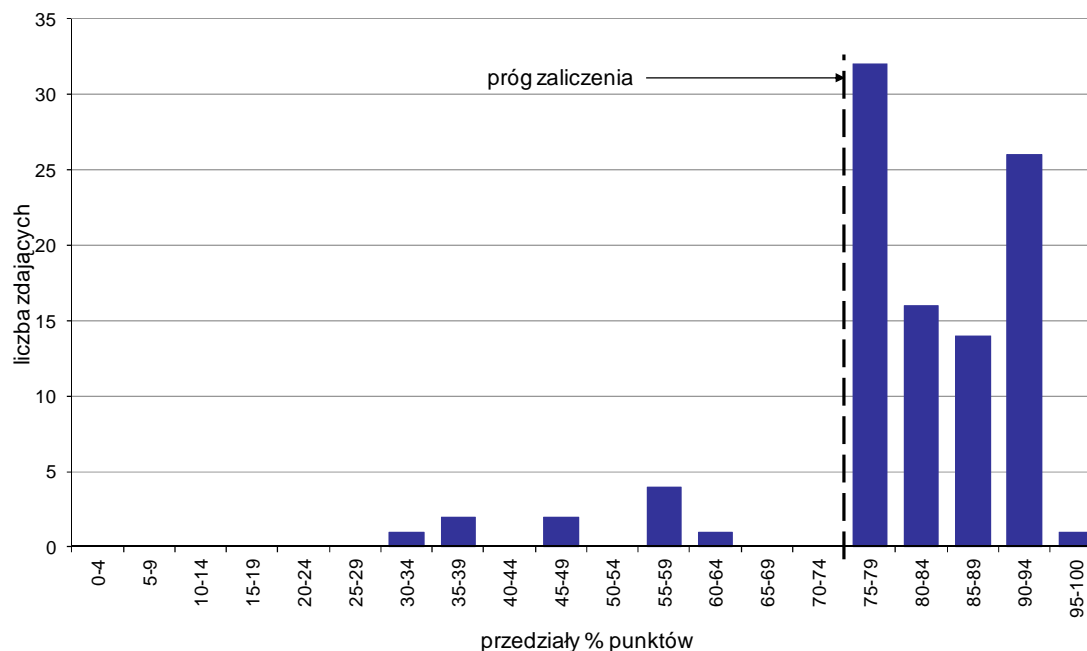

Wykres 7. Rozkład wyników etapu praktycznego

Absolwenci, którzy przystąpili do etapu praktycznego egzaminu zawodowego uzyskali średnio 80,1% punktów. Najczęściej powtarzał się wynik 75% punktów (Tabela 5).

Próg zaliczenia etapu praktycznego określony na poziomie co najmniej 75% punktów możliwych do uzyskania przekroczyło 89 absolwentów, co stanowi 89,9% zdających etap praktyczny. Najwyższy wynik - 96% punktów uzyskał 1 zdający, a najniższy 33% punktów - również 1 zdający (Wykres 7).

Prace egzaminacyjne sprawdzane i oceniane były przez zewnętrznych egzaminatorów zgodnie z ustalonymi centralnie kryteriami oceniania.

W pracy egzaminacyjnej ocenie podlegały:

- I Tytuł pracy egzaminacyjnej
- II Założenia do projektu realizacji prac
- III Rozpoznanie problemów i potrzeb podopiecznego na podstawie analizy opisu przypadku oraz karty zaleceń lekarskich
- IV Wyznaczone cele do rozpoznanych problemów i potrzeb
- V Określenie warunków pracy z podopiecznym w zakresie współpracy z członkami zespołu terapeutycznego
- VI Harmonogram działań opiekunczych, terapeutycznych i rehabilitacyjnych składający się z następujących elementów: działania, środki i narzędzia, metody pracy socjalnej, częstotliwość
- VII Praca egzaminacyjna jako całość

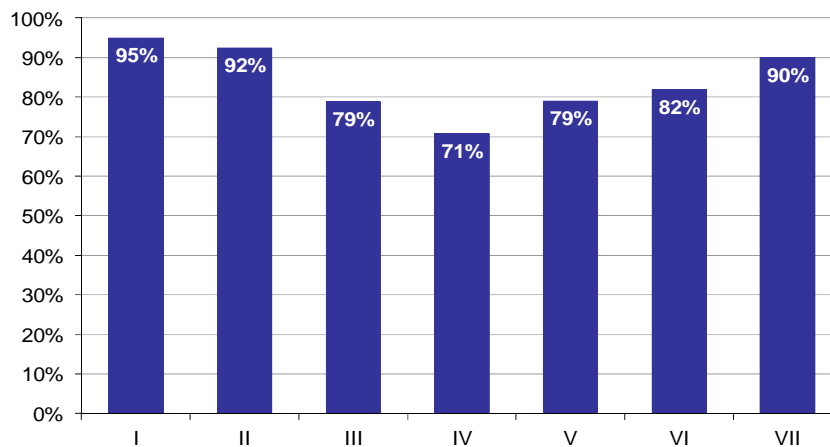

**Wykres 8. Poziom spełnienia wymagań egzaminacyjnych w poszczególnych elementach pracy egzaminacyjnej**

Absolwenci zdający etap praktyczny egzaminu najlepiej radzili sobie z opracowaniem następujących elementów pracy egzaminacyjnej:

- I Tytuł pracy egzaminacyjnej (94,95%),
- II Założenia do projektu realizacji prac (92,42%).

Najtrudniejsze okazały się dla nich elementy:

- IV Wyznaczone cele do rozpoznanych problemów i potrzeb (70,71%),
- III Rozpoznanie problemów i potrzeb podopiecznego na podstawie analizy opisu przypadku oraz karty zaleceń lekarskich (78,79%).

## FLORYSTA 347[09]

Do egzaminu zgłoszonych zostało: 33

Przystąpiło łącznie: 31

ETAP PISEMNY		ETAP PRAKTYCZNY		DYPLOM * POTWIERDZAJĄCY KWALIFIKACJE ZAWODOWE
przystąpiło	zdało	przystąpiło	zdało	otrzymało
28	28 100,0%	31	27 87,1%	25 89,3%

Tabela 1. Wyniki egzaminu potwierdzającego kwalifikacje zawodowe z podziałem na typy szkół

Typ szkoły	Etap pisemny			Etap praktyczny			Dyplom *	
	Przystąpiło	Zdało	Zdało %	Przystąpiło	Zdało	Zdało %	Otrzymało	Otrzymało %
Technikum	0			0				
Szkoła Policealna	28	28	100,0%	31	27	87,1%	25	89,3%
Technikum Uzupełniające	0			0				

Tabela 2. Wyniki egzaminu potwierdzającego kwalifikacje zawodowe z podziałem na szkoły publiczne i niepubliczne

Typ szkoły	Etap pisemny			Etap praktyczny			Dyplom *	
	Przystąpiło	Zdało	Zdało %	Przystąpiło	Zdało	Zdało %	Otrzymało	Otrzymało %
Publiczna	12	12	100,0%	12	11	91,7%	11	91,7%
Niepubliczna	16	16	100,0%	19	16	84,2%	14	87,5%

\* dotyczy zdających, którzy przystąpili do obu etapów egzaminu

## Analiza wyników części I etapu pisemnego

Tabela 3. Podstawowe dane statystyczne wyników egzaminu - część I etapu pisemnego

Liczba zdających	Średnia łatwość zadań	Średni wynik	Modalna	Najwyższy wynik	Najniższy wynik	Rozstęp	Odchylenie standardowe
28	0,7	34,8	35	46 (92%)	27 (54%)	19	4,8

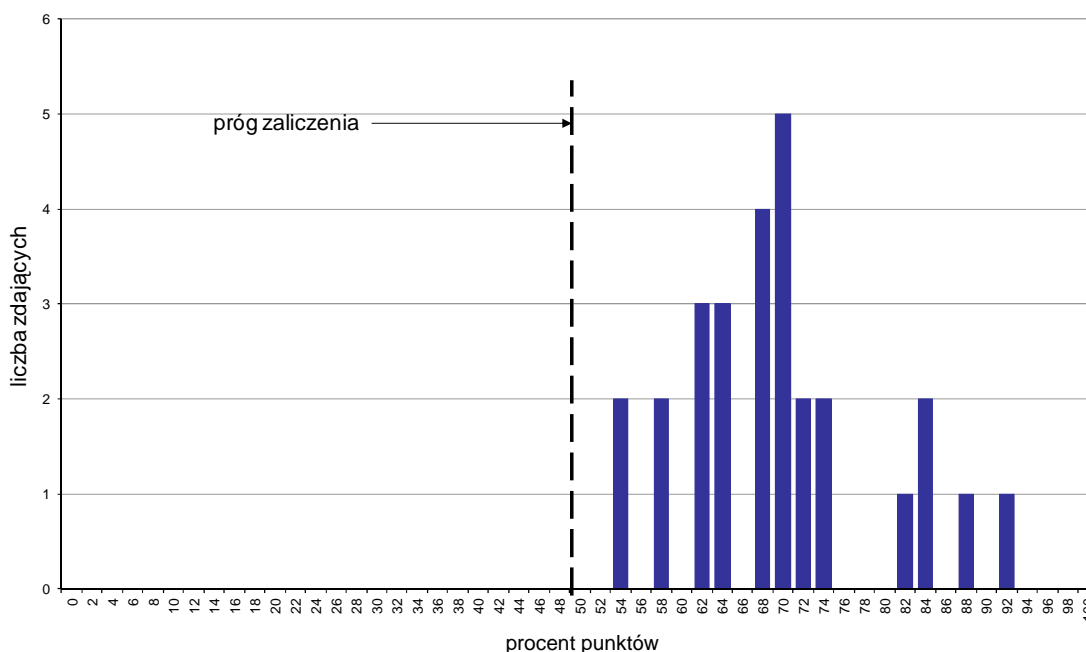

Wykres 1. Rozkład wyników części I etapu pisemnego

W części I etapu pisemnego zdający uzyskiwali przeciętnie 34,8 punktów, rozwiązując poprawnie średnio 69,6% zadań testowych. Najczęściej powtarzał się wynik 35 punktów (Tabela 3).

Próg zaliczenia na poziomie co najmniej 50%, wynoszący 25 punktów dla części I etapu pisemnego, przekroczyło 28 osób czyli 100% zdających. Najwyższy wynik - 46 punktów (92%) uzyskał 1 zdający, a najniższy 27 punktów (54%) - 2 zdających (Wykres 1).

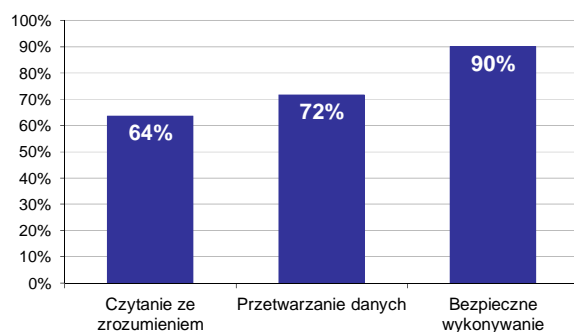

Wykres 2. Poziom spełnienia wymagań egzaminacyjnych w obszarach

Absolwenci zdający część I etapu pisemnego najlepiej opanowali wiedzę i umiejętności z obszaru bezpieczne wykonywanie zadań zawodowych. Rozwiązali poprawnie w tym obszarze średnio 90% zadań.

Nieco gorzej zdający rozwiązywali zadania z obszaru przetwarzanie danych liczbowych i operacyjnych, w którym średni poziom spełnienia wymagań egzaminacyjnych wyniósł 72%.

Najstąbiej zdający radzili sobie z zadaniami z obszaru czytanie ze zrozumieniem. Zdający rozwiązali w tym obszarze średnio 64% zadań.

Wykres 3 ilustruje stopień opanowania przez absolwentów poszczególnych wymagań egzaminacyjnych dla zawodu *florysta* w części I etapu pisemnego.

**Umiejętności:**

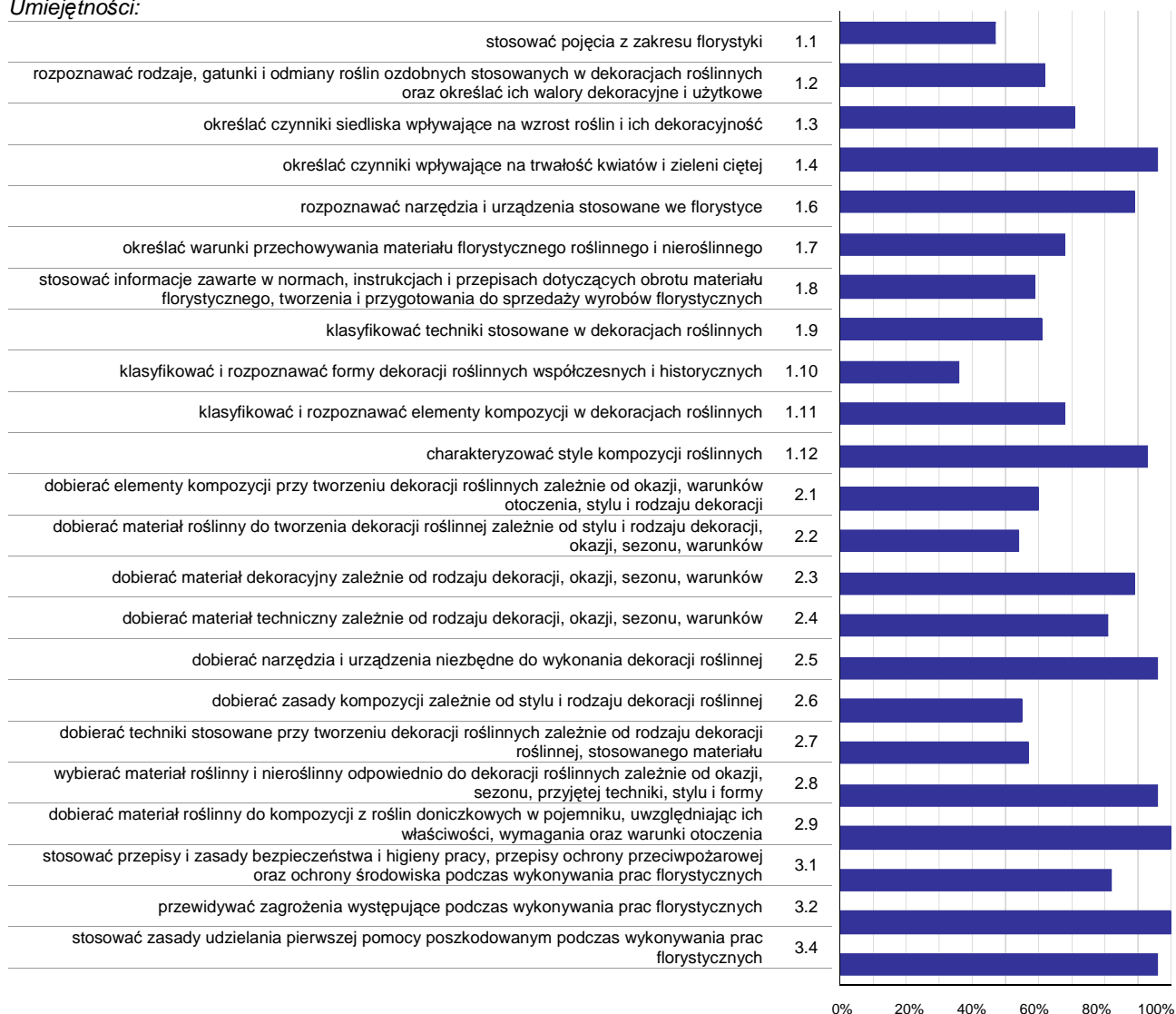

**Wykres 3. Poziom opanowania umiejętności określonych w standardzie wymagań egzaminacyjnych**

Zdający część I etapu pisemnego egzaminu najlepiej opanowali umiejętności:

- 2.9 dobierać materiał roślinny do kompozycji z roślin doniczkowych w pojemniku, uwzględniając ich właściwości, wymagania oraz warunki otoczenia (100%),
- 3.2 przewidywać zagrożenia występujące podczas wykonywania prac florystycznych (100%),
- 1.4 określać czynniki wpływające na trwałość kwiatów i zieleni ciętej (96,43%).

Najwięcej trudności sprawiły absolwentom zadania sprawdzające opanowanie umiejętności:

- 1.10 klasyfikować i rozpoznawać formy dekoracji roślinnych współczesnych i historycznych (35,71%),
- 1.1 stosować pojęcia z zakresu florystyki (47,32%),
- 2.2 dobierać materiał roślinny do tworzenia dekoracji roślinnej zależnie od stylu i rodzaju dekoracji, okazji, sezonu, warunków (53,57%).



## Analiza wyników części II etapu pisemnego

Tabela 4. Podstawowe dane statystyczne wyników egzaminu - część II etapu pisemnego

Liczba zdających	Średnia łatwość zadań	Średni wynik	Modalna	Najwyższy wynik	Najniższy wynik	Rozstęp	Odchylenie standardowe
28	0,6	12,9	14	15 (75%)	10 (50%)	5	1,4

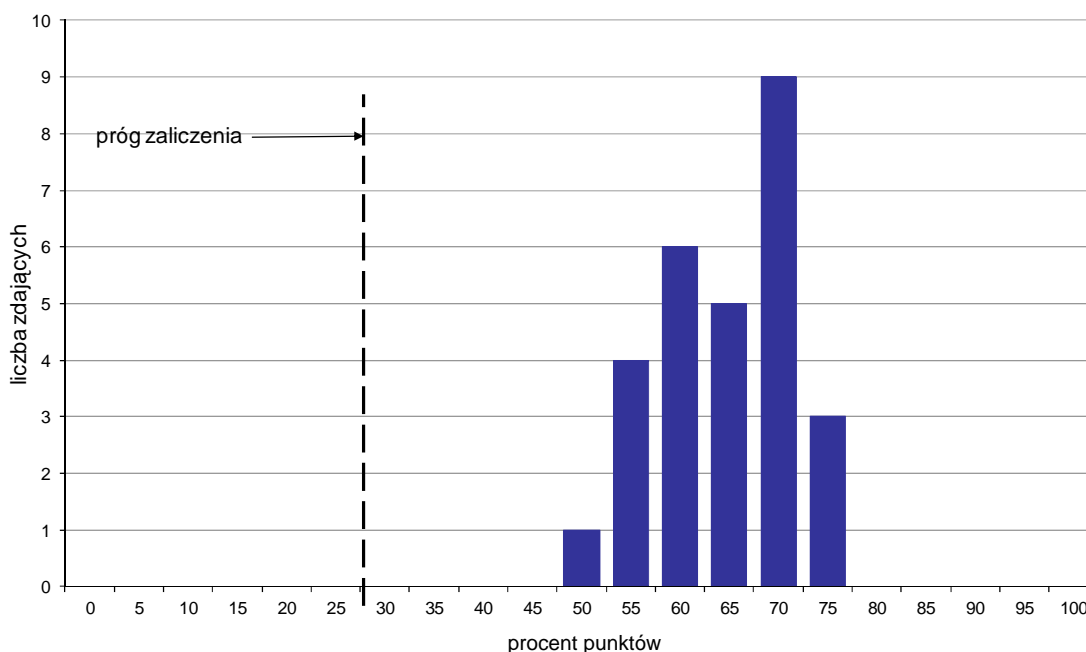

Wykres 4. Rozkład wyników części II etapu pisemnego

W części II etapu pisemnego zdający uzyskiwali przeciętnie 12,9 punktów, rozwiązując poprawnie średnio 64,5% zadań testowych. Najczęściej powtarzał się wynik 14 punktów (Tabela 4).

Próg zaliczenia na poziomie co najmniej 30%, wynoszący 6 punktów dla części II etapu pisemnego, przekroczyło 28 osób czyli 100% zdających. Najwyższy wynik - 15 punktów (75%) uzyskało 3 zdających, a najniższy 10 punktów (50%) - 1 zdający (Wykres 4).

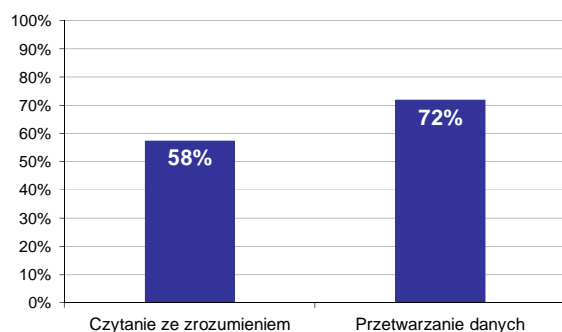

Wykres 5. Poziom spełnienia wymagań egzaminacyjnych w obszarach

Absolwenci zdający część II etapu pisemnego najlepiej opanowali wiedzę i umiejętności z obszaru przetwarzanie danych liczbowych i operacyjnych. Rozwiązali poprawnie w tym obszarze średnio 72% zadań.

Nieco więcej problemów zdający mieli z zadaniami z obszaru czytanie ze zrozumieniem, w którym średni poziom spełnienia wymagań egzaminacyjnych wyniósł 58%.

Poniższy wykres obrazuje, w jakim stopniu absolwenci zdający część II etapu pisemnego spełnili wymagania określone w standardzie wymagań egzaminacyjnych.

**Umiejętności:**

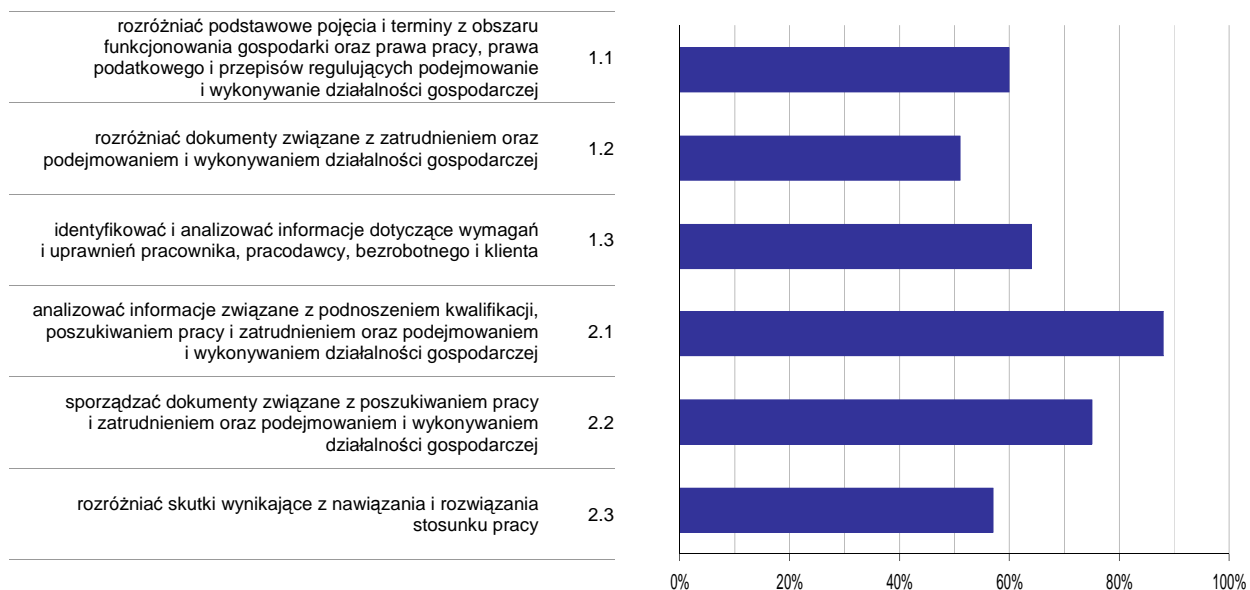

**Wykres 6. Poziom opomowania umiejętności określonych w standardzie wymagań egzaminacyjnych**

Zdający część II etapu pisemnego egzaminu najlepiej opomowali umiejętności:

- 2.1 analizować informacje związane z podnoszeniem kwalifikacji, poszukiwaniem pracy i zatrudnieniem oraz podejmowaniem i wykonywaniem działalności gospodarczej (88,1%),
- 2.2 sporządzać dokumenty związane z poszukiwaniem pracy i zatrudnieniem oraz podejmowaniem i wykonywaniem działalności gospodarczej (75%).

Najwięcej trudności sprawiły absolwentom zadania sprawdzające opomowanie umiejętności:

- 1.2 rozdzielić dokumenty związane z zatrudnieniem oraz podejmowaniem i wykonywaniem działalności gospodarczej (51,19%),
- 2.3 rozdzielić skutki wynikające z nawiązania i rozwiązania stosunku pracy (57,14%).

## Analiza wyników etapu praktycznego

Tabela 5. Podstawowe dane statystyczne wyników egzaminu - etap praktyczny

Liczba zdających	Średni wynik	Modalna	Najwyższy wynik	Najniższy wynik	Rozstęp	Odchylenie standardowe
31	78,9%	75,0%	99,0%	30,0%	69,0%	12,2%

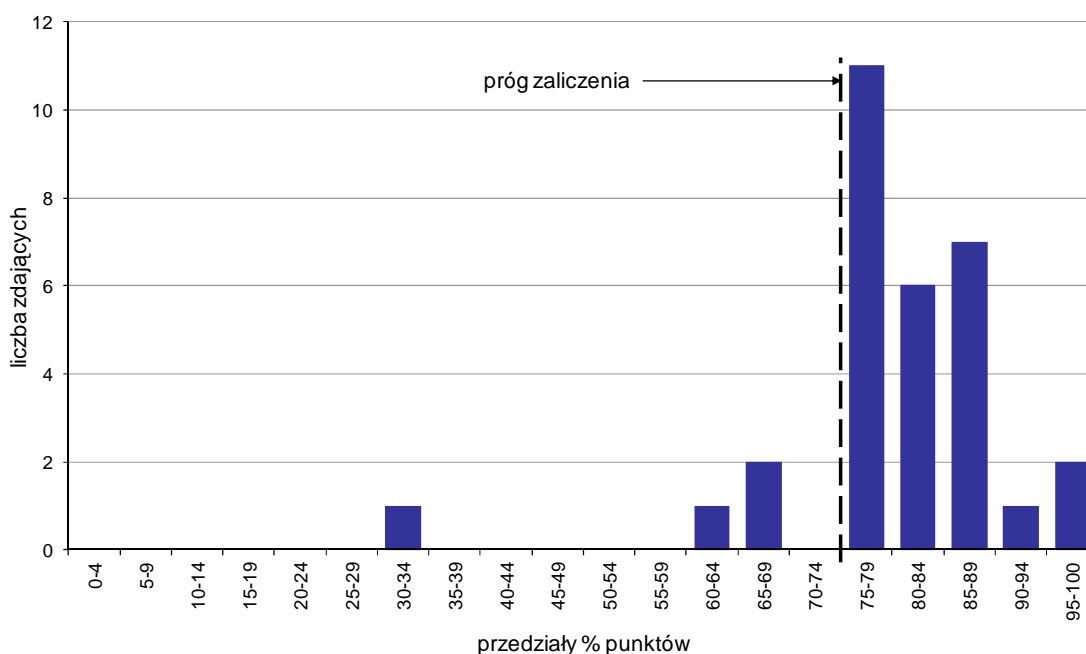

Wykres 7. Rozkład wyników etapu praktycznego

Absolwenci, którzy przystąpili do etapu praktycznego egzaminu zawodowego uzyskali średnio 78,9% punktów. Najczęściej powtarzał się wynik 75% punktów (Tabela 5).

Próg zaliczenia etapu praktycznego określony na poziomie co najmniej 75% punktów możliwych do uzyskania przekroczyło 27 absolwentów, co stanowi 87,1% zdających etap praktyczny. Najwyższy wynik - 99% punktów uzyskał 1 zdający, a najniższy 30% punktów - również 1 zdający (Wykres 7).

Prace egzaminacyjne sprawdzane i oceniane były przez zewnętrznych egzaminatorów zgodnie z ustalonymi centralnie kryteriami oceniania.

W pracy egzaminacyjnej ocenie podlegały:

- I Tytuł pracy egzaminacyjnej
- II Założenia do projektu realizacji prac
- III Opracowanie projektu kompozycji żałobnej wraz z uzasadnieniem wyborów (koncepcji kompozycji, formy, kolorystyki, materiału, techniki wykonania, sposobu eksponowania)
- IV Rysunek projektowy - rysunek perspektywiczny, rzut z góry i z boku (w skali)
- V Wykaz czynności niezbędnych do wykonania kompozycji żałobnej zgodnie z projektem wraz z opisem
- VI Wykaz materiałów florystycznych, technicznych, dekoracyjnych i narzędzi niezbędnych do wykonania zaprojektowanej kompozycji
- VII Kalkulacja kosztów zakupu materiałów roślinnych, technicznych, dekoracyjnych niezbędnych do wykonania dekoracji płyty nagrobnej wraz z kosztami robocizny
- VIII Praca egzaminacyjna jako całość

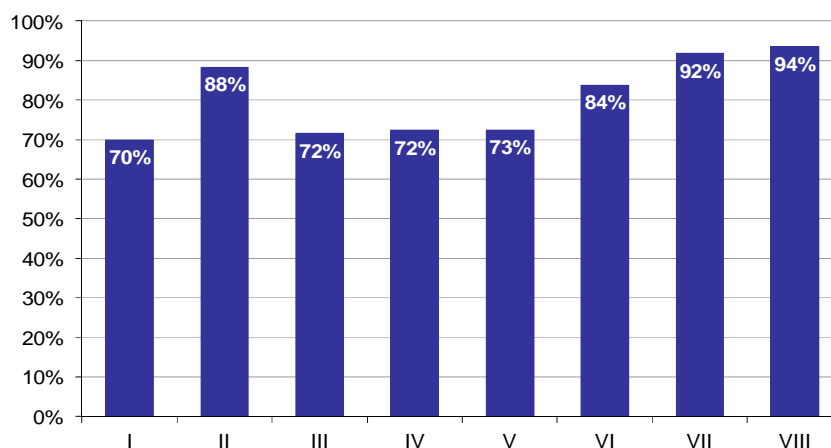

**Wykres 8. Poziom spełnienia wymagań egzaminacyjnych w poszczególnych elementach pracy egzaminacyjnej**

Absolwenci zdający etap praktyczny egzaminu najlepiej radzili sobie z opracowaniem następujących elementów pracy egzaminacyjnej:

- VIII Praca egzaminacyjna jako całość (93,55%),
- VII Kalkulacja kosztów zakupu materiałów roślinnych, technicznych, dekoracyjnych niezbędnych do wykonania dekoracji płyty nagrobnej wraz z kosztami robocizny (91,76%).

Najtrudniejsze okazały się dla nich elementy:

- I Tytuł pracy egzaminacyjnej (69,89%),
- III Opracowanie projektu kompozycji żałobnej wraz z uzasadnieniem wyborów (koncepcji kompozycji, formy, kolorystyki, materiału, techniki wykonania, sposobu eksponowania) (71,55%).

# TECHNIK RACHUNKOWOŚCI 412[01]

Do egzaminu zgłoszonych zostało: 165

Przystąpiło łącznie: 151

ETAP PISEMNY		ETAP PRAKTYCZNY		DYPLOM * POTWIERDZAJĄCY KWALIFIKACJE ZAWODOWE
przystąpiło	zdało	przystąpiło	zdało	otrzymało
147	118	142	123	108
	80,3%		86,6%	78,3%

Tabela 1. Wyniki egzaminu potwierdzającego kwalifikacje zawodowe z podziałem na typy szkół

Typ szkoły	Etap pisemny			Etap praktyczny			Dyplom *	
	Przystąpiło	Zdało	Zdało %	Przystąpiło	Zdało	Zdało %	Otrzymało	Otrzymało %
Technikum	0			0				
Szkoła Policealna	147	118	80,3%	142	123	86,6%	108	78,3%
Technikum Uzupełniające	0			0				

Tabela 2. Wyniki egzaminu potwierdzającego kwalifikacje zawodowe z podziałem na szkoły publiczne i niepubliczne

Typ szkoły	Etap pisemny			Etap praktyczny			Dyplom *	
	Przystąpiło	Zdało	Zdało %	Przystąpiło	Zdało	Zdało %	Otrzymało	Otrzymało %
Publiczna	25	21	84,0%	26	25	96,2%	21	84,0%
Niepubliczna	122	97	79,5%	116	98	84,5%	87	77,0%

\* dotyczy zdających, którzy przystąpili do obu etapów egzaminu

## Analiza wyników części I etapu pisemnego

Tabela 3. Podstawowe dane statystyczne wyników egzaminu - część I etapu pisemnego

Liczba zdających	Średnia łatwość zadań	Średni wynik	Modalna	Najwyższy wynik	Najniższy wynik	Rozstęp	Odchylenie standardowe
147	0,6	31,3	32	47 (94%)	16 (32%)	31	7,3

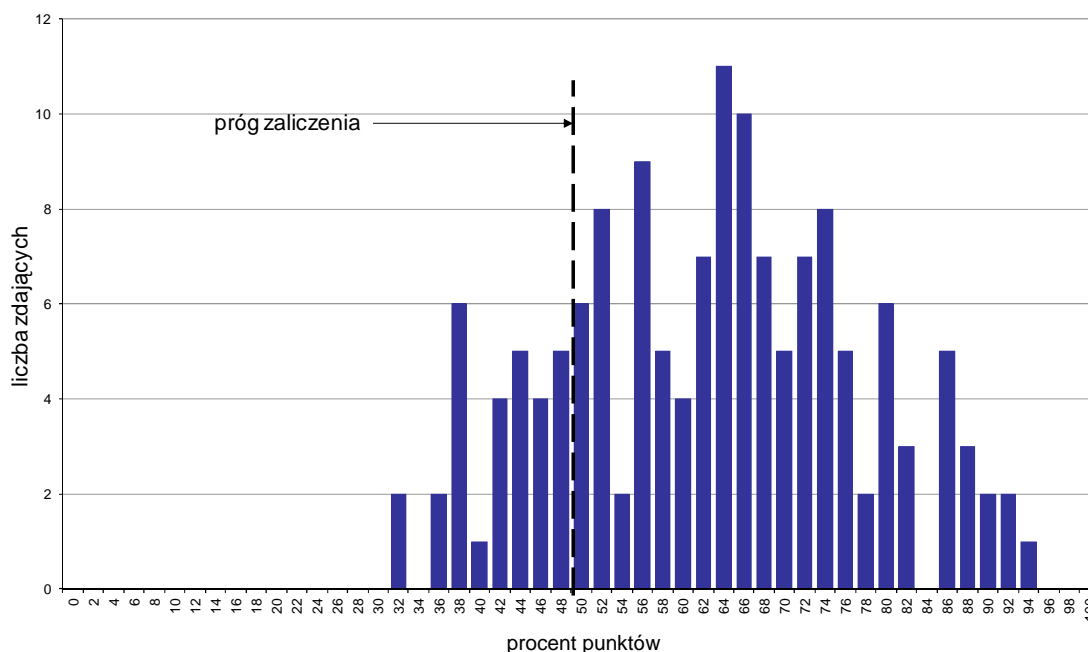

Wykres 1. Rozkład wyników części I etapu pisemnego

W części I etapu pisemnego zdający uzyskiwali przeciętnie 31,3 punktów, rozwiązując poprawnie średnio 62,6% zadań testowych. Najczęściej powtarzał się wynik 32 punkty (Tabela 3).

Próg zaliczenia na poziomie co najmniej 50%, wynoszący 25 punktów dla części I etapu pisemnego, przekroczyło 118 osób czyli 80,27% zdających. Najwyższy wynik - 47 punktów (94%) uzyskał 1 zdający, a najniższy 16 punktów (32%) - 2 zdających (Wykres 1).

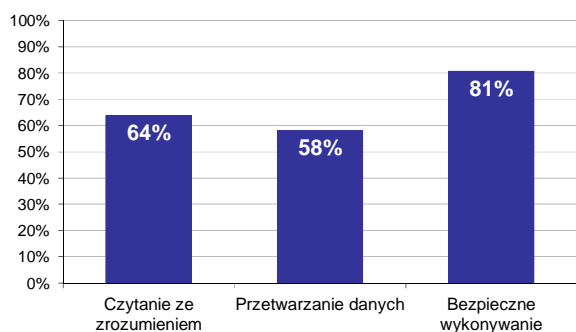

Wykres 2. Poziom spełnienia wymagań egzaminacyjnych w obszarach

Absolwenci zdający część I etapu pisemnego najlepiej opanowali wiedzę i umiejętności z obszaru bezpieczne wykonywanie zadań zawodowych. Rozwiązali poprawnie w tym obszarze średnio 81% zadań.

Nieco gorzej zdający rozwiązywali zadania z obszaru czytanie ze zrozumieniem, w którym średni poziom spełnienia wymagań egzaminacyjnych wyniósł 64%.

Najslabiej zdający radzili sobie z zadaniami z obszaru przetwarzanie danych liczbowych i operacyjnych. Zdający rozwiązali w tym obszarze średnio 58% zadań.

Wykres 3 ilustruje stopień opanowania przez absolwentów poszczególnych wymagań egzaminacyjnych dla zawodu *technik rachunkowości* w części I etapu pisemnego.

**Umiejętności:**

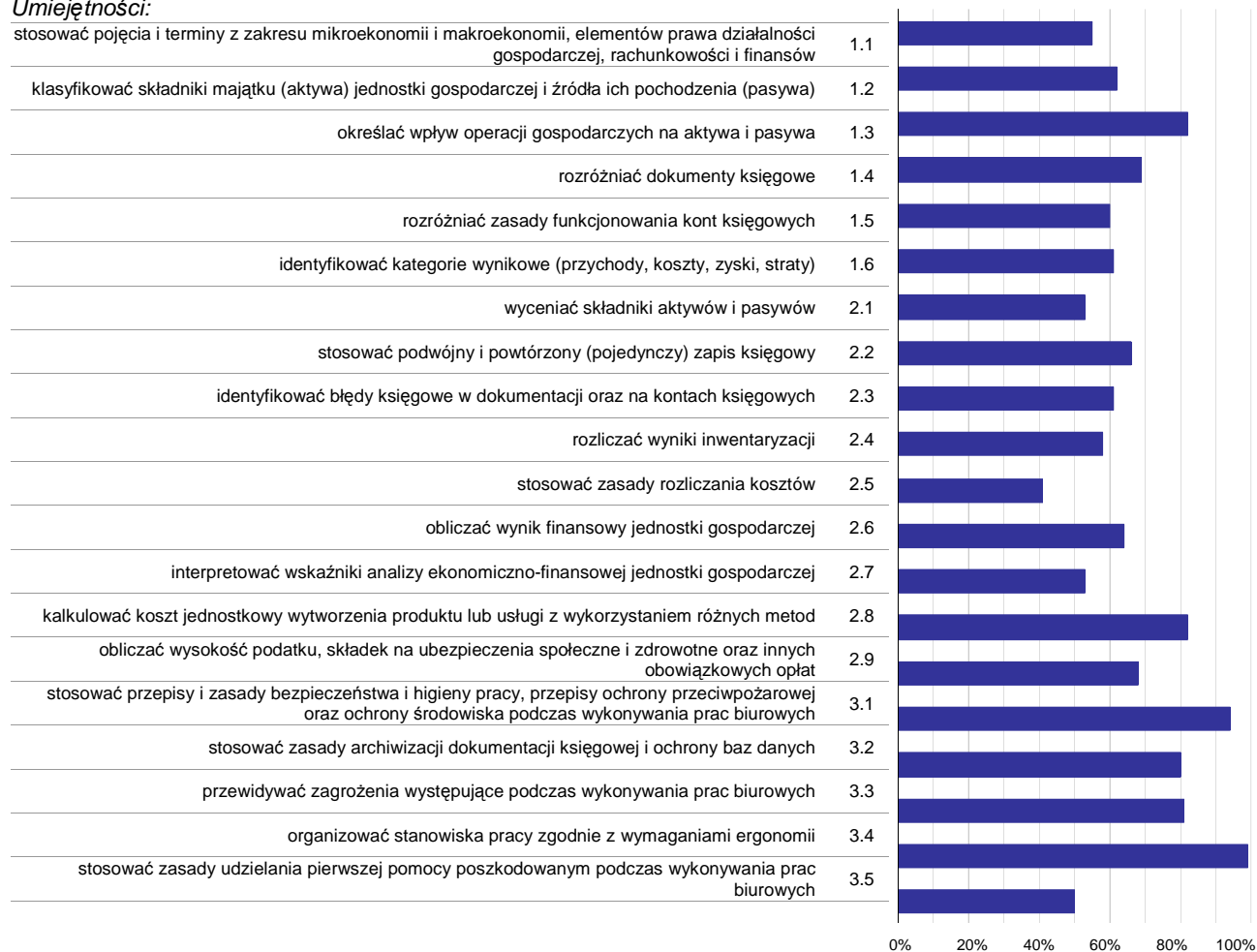

**Wykres 3. Poziom opanowania umiejętności określonych w standardzie wymagań egzaminacyjnych**

Zdający część I etapu pisemnego egzaminu najlepiej opanowali umiejętności:

- 3.4 organizować stanowiska pracy zgodnie z wymaganiami ergonomii (99,32%),
- 3.1 stosować przepisy i zasady bezpieczeństwa i higieny pracy, przepisy ochrony przeciwpożarowej oraz ochrony środowiska podczas wykonywania prac biurowych (93,88%),
- 1.3 określać wpływ operacji gospodarczych na aktywa i pasywa (82,31%).

Najwięcej trudności sprawiły absolwentom zadania sprawdzające opanowanie umiejętności:

- 2.5 stosować zasady rozliczania kosztów (41,04%),
- 3.5 stosować zasady udzielania pierwszej pomocy poszkodowanym podczas wykonywania prac biurowych (50,34%),
- 2.1 wyceniać składniki aktywów i pasywów (53,06%).

## Analiza wyników części II etapu pisemnego

Tabela 4. Podstawowe dane statystyczne wyników egzaminu - część II etapu pisemnego

Liczba zdających	Średnia łatwość zadań	Średni wynik	Modalna	Najwyższy wynik	Najniższy wynik	Rozstęp	Odczylenie standardowe
147	0,8	15,0	15	19 (95%)	7 (35%)	12	2,5

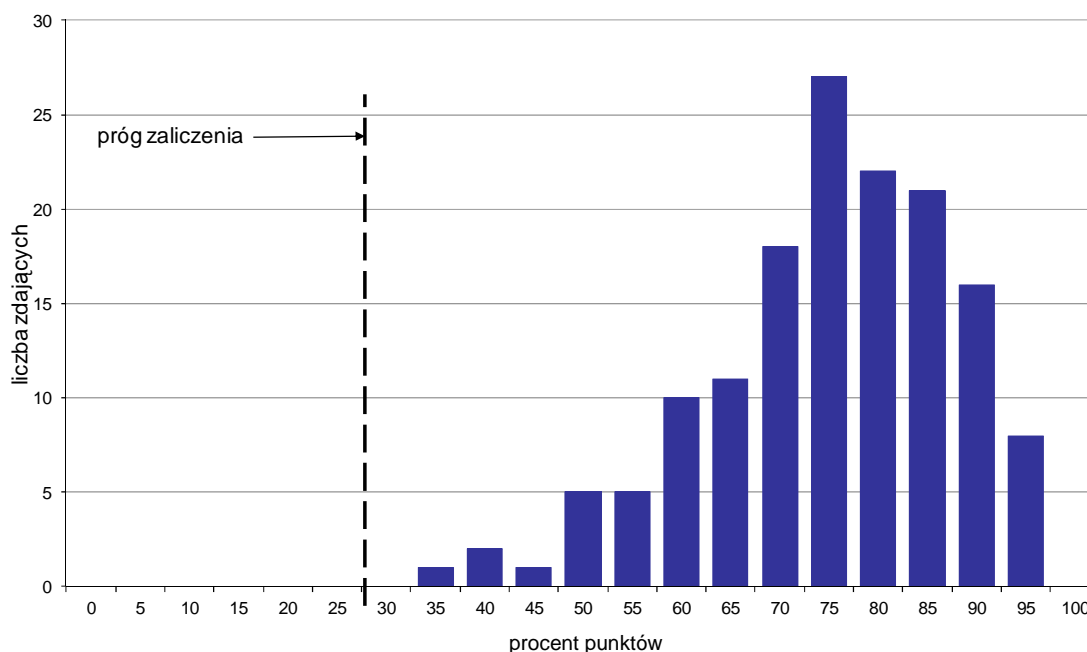

Wykres 4. Rozkład wyników części II etapu pisemnego

W części II etapu pisemnego zdający uzyskiwali przeciętnie 15 punktów, rozwiązując poprawnie średnio 75% zadań testowych. Najczęściej powtarzał się wynik 15 punktów (Tabela 4).

Próg zaliczenia na poziomie co najmniej 30%, wynoszący 6 punktów dla części II etapu pisemnego, przekroczyło 147 osób czyli 100% zdających. Najwyższy wynik - 19 punktów (95%) uzyskało 8 zdających, a najniższy 7 punktów (35%) - 1 zdający (Wykres 4).

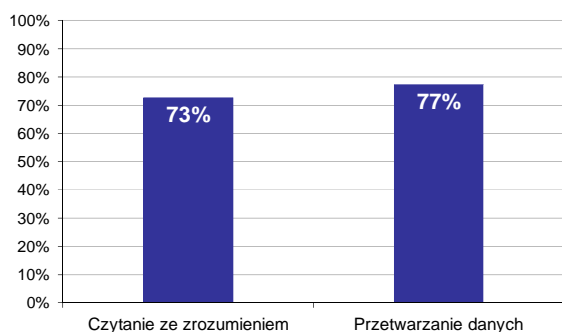

Wykres 5. Poziom spełnienia wymagań egzaminacyjnych w obszarach

Absolwenci zdający część II etapu pisemnego najlepiej opanowali wiedzę i umiejętności z obszaru przetwarzanie danych liczbowych i operacyjnych. Rozwiązali poprawnie w tym obszarze średnio 77% zadań.

Nieco więcej problemów zdający mieli z zadaniami z obszaru czytanie ze zrozumieniem, w którym średni poziom spełnienia wymagań egzaminacyjnych wyniósł 73%.



Poniższy wykres obrazuje, w jakim stopniu absolwenci zdający część II etapu pisemnego spełnili wymagania określone w standardzie wymagań egzaminacyjnych.

**Umiejętności:**

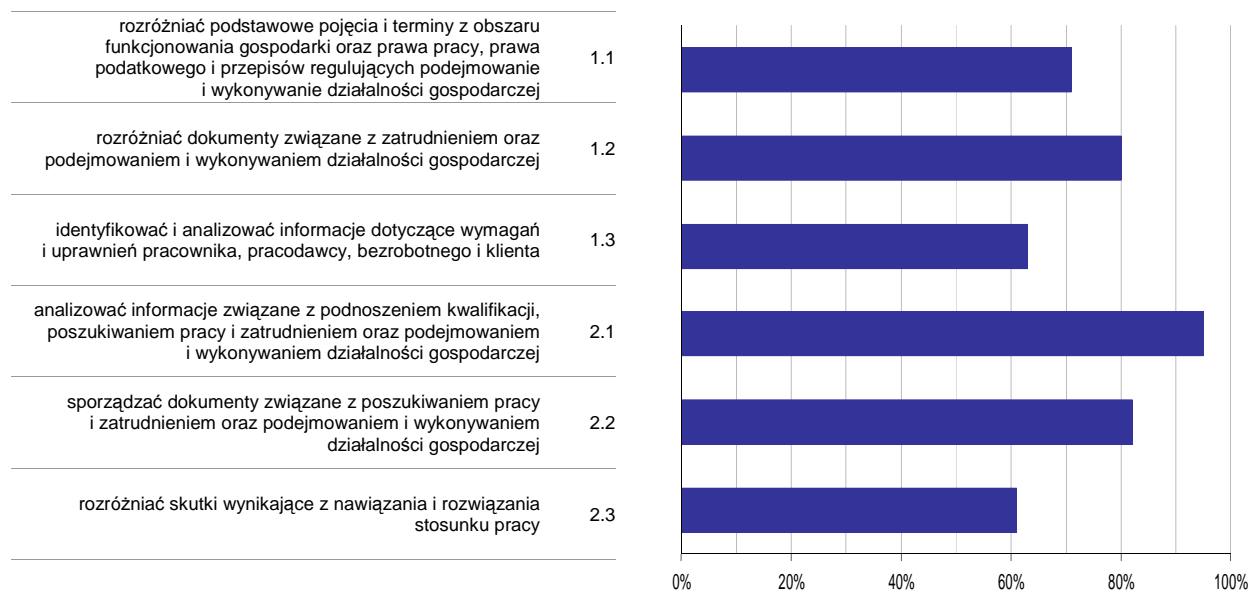

**Wykres 6. Poziom opanowania umiejętności określonych w standardzie wymagań egzaminacyjnych**

Zdający część II etapu pisemnego egzaminu najlepiej opanowali umiejętności:

- 2.1 analizować informacje związane z podnoszeniem kwalifikacji, poszukiwaniem pracy i zatrudnieniem oraz podejmowaniem i wykonywaniem działalności gospodarczej (95,46%),
- 2.2 sporządzać dokumenty związane z poszukiwaniem pracy i zatrudnieniem oraz podejmowaniem i wykonywaniem działalności gospodarczej (81,63%).

Najwięcej trudności sprawiły absolwentom zadania sprawdzające opanowanie umiejętności:

- 2.3 rozdzielić skutki wynikające z nawiązania i rozwiązania stosunku pracy (60,54%),
- 1.3 identyfikować i analizować informacje dotyczące wymagań i uprawnień pracownika, pracodawcy, bezrobotnego i klienta (62,59%).

## Analiza wyników etapu praktycznego

Tabela 5. Podstawowe dane statystyczne wyników egzaminu - etap praktyczny

Liczba zdających	Średni wynik	Modalna	Najwyższy wynik	Najniższy wynik	Rozstęp	Odchylenie standardowe
142	84,7%	98,0%	100,0%	15,0%	85,0%	17,0%

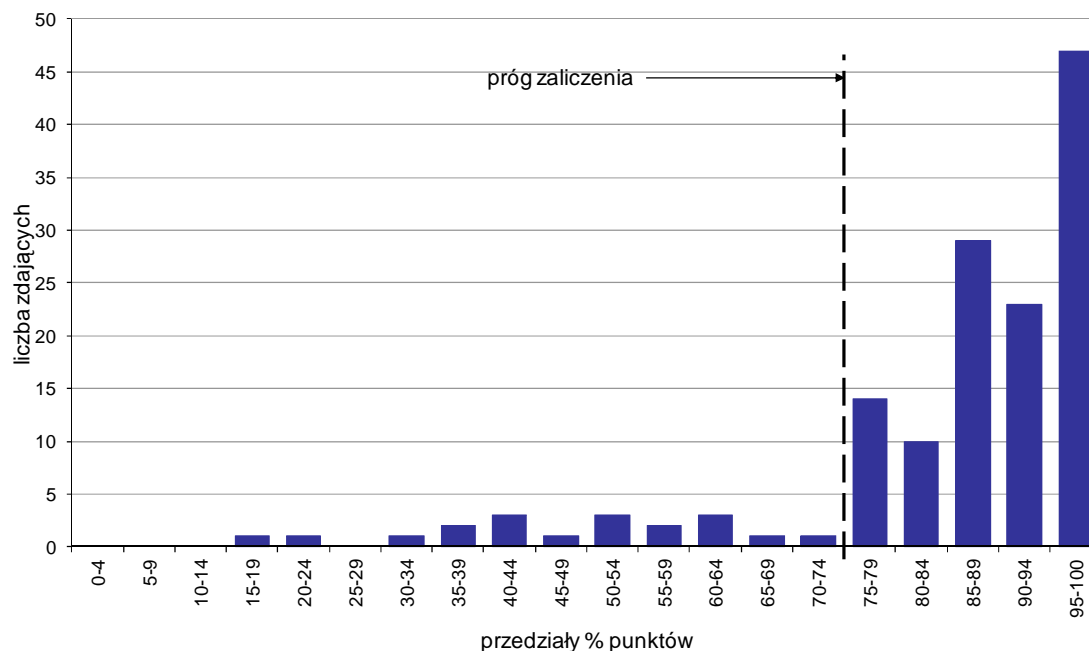

Wykres 7. Rozkład wyników etapu praktycznego

Absolwenci, którzy przystąpili do etapu praktycznego egzaminu zawodowego uzyskali średnio 84,7% punktów. Najczęściej powtarzał się wynik 98% punktów (Tabela 5).

Próg zaliczenia etapu praktycznego określony na poziomie co najmniej 75% punktów możliwych do uzyskania przekroczyło 123 absolwentów, co stanowi 86,62% zdających etap praktyczny. Najwyższy wynik - 100% punktów uzyskało 12 zdających, a najniższy 15% punktów - 1 zdający (Wykres 7).

Prace egzaminacyjne sprawdzane i oceniane były przez zewnętrznych egzaminatorów zgodnie z ustalonymi centralnie kryteriami oceniania.

W pracy egzaminacyjnej ocenie podlegały:

- I Tytuł pracy egzaminacyjnej
- II Założenia do projektu realizacji prac
- III Wykaz prac związanych z ewidencją operacji gospodarczych z maja 2013 r.
- IV Wykaz i dekretacja operacji gospodarczych z maja 2013 r. ujętych w tabeli dekretacyjnej, sporządzonej na podstawie dowodów księgowych z uwzględnieniem operacji zamknięcia roku
- V Ewidencja operacji gospodarczych sporządzona w programie finansowo-księgowym z maja 2013 r. oraz wydruk komputerowy dowodów księgowych PK, dziennika księgowości oraz zestawienia obrotów i sald
- VI Wykaz prac związanych ze sporządzeniem bilansu zamknięcia/rachunku zysków i strat na dzień 31 maja 2013 r. oraz wydruk komputerowy
- VII Sporządzona analiza i ocena: wskaźnika ogólnego zadłużenia, wskaźnika bieżącej płynności finansowej/rentowności sprzedaży netto
- VIII Praca egzaminacyjna jako całość

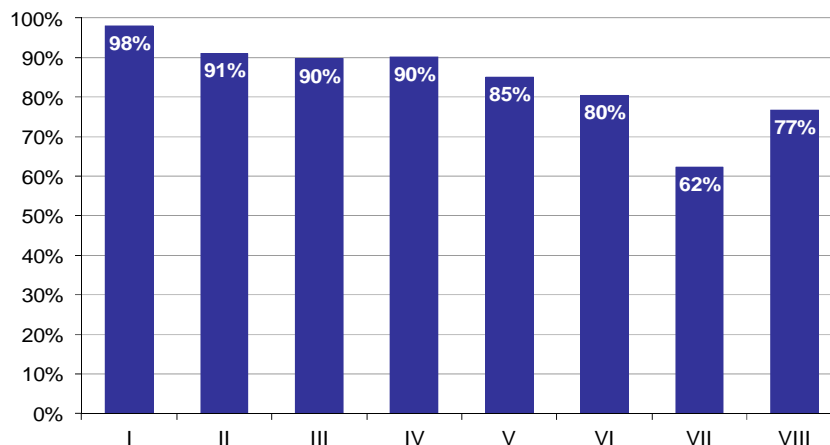

**Wykres 8. Poziom spełnienia wymagań egzaminacyjnych w poszczególnych elementach pracy egzaminacyjnej**

Absolwenci zdający etap praktyczny egzaminu najlepiej radzili sobie z opracowaniem następujących elementów pracy egzaminacyjnej:

- I Tytuł pracy egzaminacyjnej (98,12%),
- II Założenia do projektu realizacji prac (91,1%).

Najtrudniejsze okazały się dla nich elementy:

- VII Sporządzona analiza i ocena: wskaźnika ogólnego zadłużenia, wskaźnika bieżącej płynności finansowej/rentowności sprzedaży netto (62,28%),
- VIII Praca egzaminacyjna jako całość (76,76%).

## TECHNIK PRAC BIUROWYCH 419[01]

Do egzaminu zgłoszonych zostało: 112

Przystąpiło łącznie: 101

ETAP PISEMNY		ETAP PRAKTYCZNY		DYPLOM * POTWIERDZAJĄCY KWALIFIKACJE ZAWODOWE
przystąpiło	zdało	przystąpiło	zdało	otrzymało
86	83	100	69	59
	96,5%		69,0%	69,4%

Tabela 1. Wyniki egzaminu potwierdzającego kwalifikacje zawodowe z podziałem na typy szkół

Typ szkoły	Etap pisemny			Etap praktyczny			Dyplom *	
	Przystąpiło	Zdało	Zdało %	Przystąpiło	Zdało	Zdało %	Otrzymało	Otrzymało %
Technikum	17	17	100,0%	18	8	44,4%	8	50,0%
Szkoła Policealna	69	66	95,7%	82	61	74,4%	51	73,9%
Technikum Uzupełniające	0			0				

Tabela 2. Wyniki egzaminu potwierdzającego kwalifikacje zawodowe z podziałem na szkoły publiczne i niepubliczne

Typ szkoły	Etap pisemny			Etap praktyczny			Dyplom *	
	Przystąpiło	Zdało	Zdało %	Przystąpiło	Zdało	Zdało %	Otrzymało	Otrzymało %
Publiczna	22	19	86,4%	25	11	44,0%	9	42,9%
Niepubliczna	64	64	100,0%	75	58	77,3%	50	78,1%

Do etapu pisemnego lub praktycznego egzaminu przystąpiło 5 absolwentów niesłyszących, 7 absolwentów niewidomych, 10 absolwentów słabo widzących. Stanowili oni 21,78% populacji zdających egzamin w tym zawodzie. Dyplom\* potwierdzający kwalifikacje zawodowe w tej grupie uzyskało 45% zdających.

\* dotyczy zdających, którzy przystąpili do obu etapów egzaminu

## Analiza wyników części I etapu pisemnego

Tabela 3. Podstawowe dane statystyczne wyników egzaminu - część I etapu pisemnego

Liczba zdających	Średnia łatwość zadań	Średni wynik	Modalna	Najwyższy wynik	Najniższy wynik	Rozstęp	Odchylenie standardowe
86	0,8	38,2	38, 39	50 (100%)	20 (40%)	30	5,6

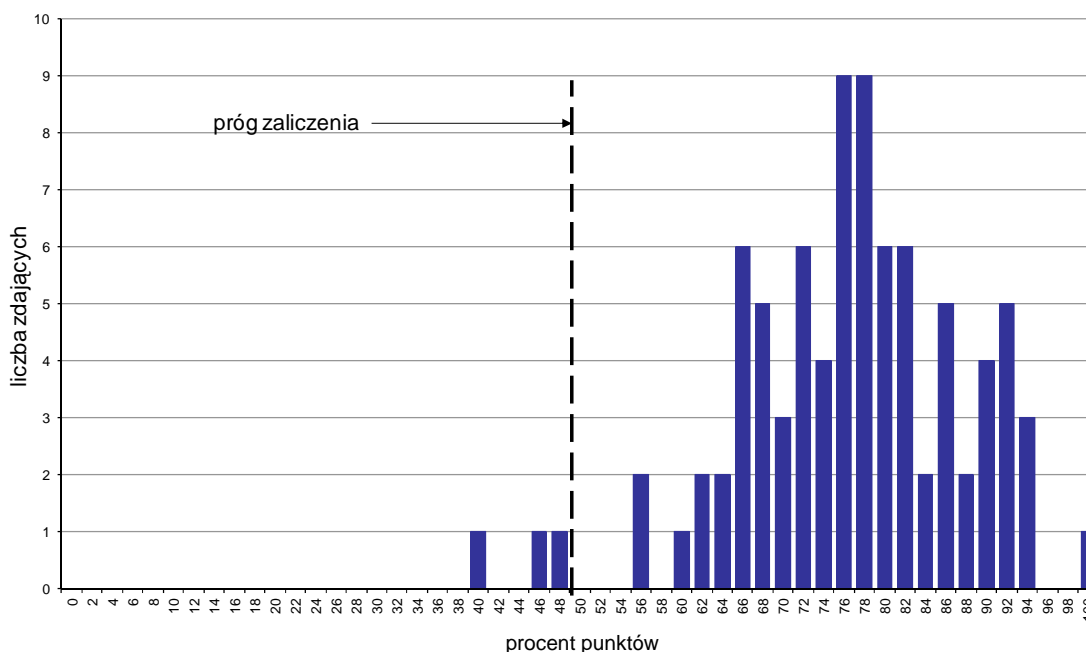

Wykres 1. Rozkład wyników części I etapu pisemnego

W części I etapu pisemnego zdający uzyskiwali przeciętnie 38,2 punktów, rozwiązując poprawnie średnio 76,4% zadań testowych. Najczęściej powtarzał się wynik 38 oraz 39 punktów (Tabela 3).

Próg zaliczenia na poziomie co najmniej 50%, wynoszący 25 punktów dla części I etapu pisemnego, przekroczyły 83 osoby czyli 96,51% zdających. Najwyższy wynik - 50 punktów (100%) uzyskał 1 zdający, a najniższy 20 punktów (40%) - również 1 zdający (Wykres 1).

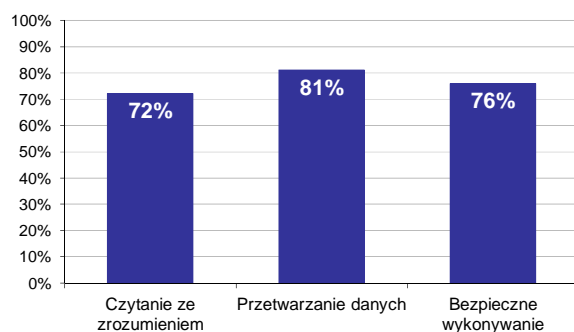

Wykres 2. Poziom spełnienia wymagań egzaminacyjnych w obszarach

Absolwenci zdający część I etapu pisemnego najlepiej opanowali wiedzę i umiejętności z obszaru przetwarzanie danych liczbowych i operacyjnych. Rozwiązali poprawnie w tym obszarze średnio 81% zadań.

Nieco gorzej zdający rozwiązywali zadania z obszaru bezpieczne wykonywanie zadań zawodowych, w którym średni poziom spełnienia wymagań egzaminacyjnych wyniósł 76%.

Najstąbiej zdający radzili sobie z zadaniami z obszaru czytanie ze zrozumieniem. Zdający rozwiązali w tym obszarze średnio 72% zadań.

Wykres 3 ilustruje stopień opanowania przez absolwentów poszczególnych wymagań egzaminacyjnych dla zawodu *technik prac biurowych* w części I etapu pisemnego.

**Umiejętności:**

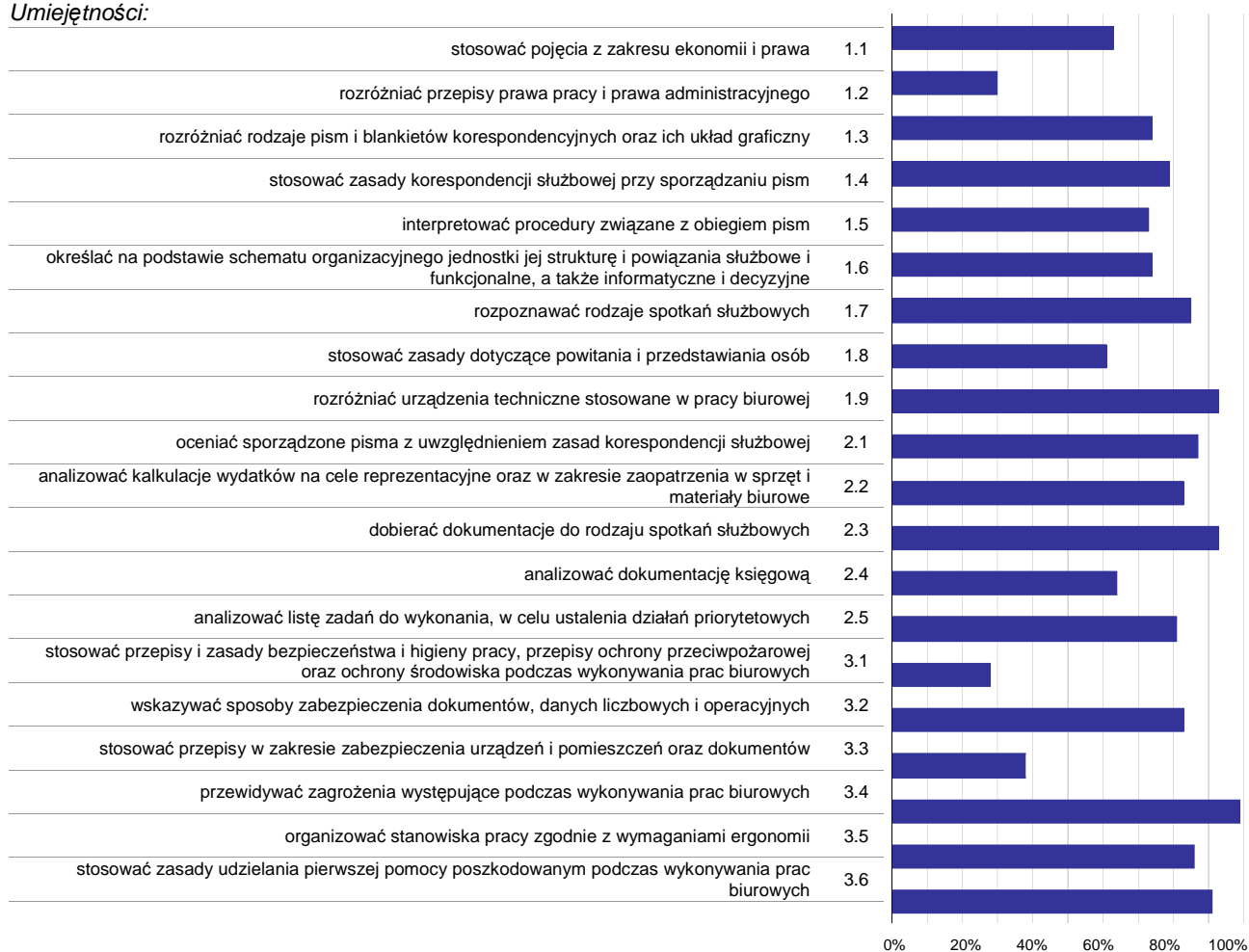

**Wykres 3. Poziom opanowania umiejętności określonych w standardzie wymagań egzaminacyjnych**

Zdający część I etapu pisemnego egzaminu najlepiej opanowali umiejętności:

- 3.4 przewidywać zagrożenia występujące podczas wykonywania prac biurowych (98,84%),
- 2.3 dobierać dokumentację do rodzaju spotkań służbowych (93,31%),
- 1.9 rozdzielić urzędników technicznych stosowanych w pracy biurowej (93,02%).

Najwięcej trudności sprawiły absolwentom zadania sprawdzające opanowanie umiejętności:

- 3.1 stosować przepisy i zasady bezpieczeństwa i higieny pracy, przepisy ochrony przeciwpożarowej oraz ochrony środowiska podczas wykonywania prac biurowych (27,91%),
- 1.2 rozdzielić przepisy prawa pracy i prawa administracyjnego (30,23%),
- 3.3 stosować przepisy w zakresie zabezpieczenia urządzeń i pomieszczeń oraz dokumentów (38,37%).

## Analiza wyników części II etapu pisemnego

Tabela 4. Podstawowe dane statystyczne wyników egzaminu - część II etapu pisemnego

Liczba zdających	Średnia łatwość zadań	Średni wynik	Modalna	Najwyższy wynik	Najniższy wynik	Rozstęp	Odchylenie standardowe
86	0,6	12,5	14	19 (95%)	4 (20%)	15	2,8

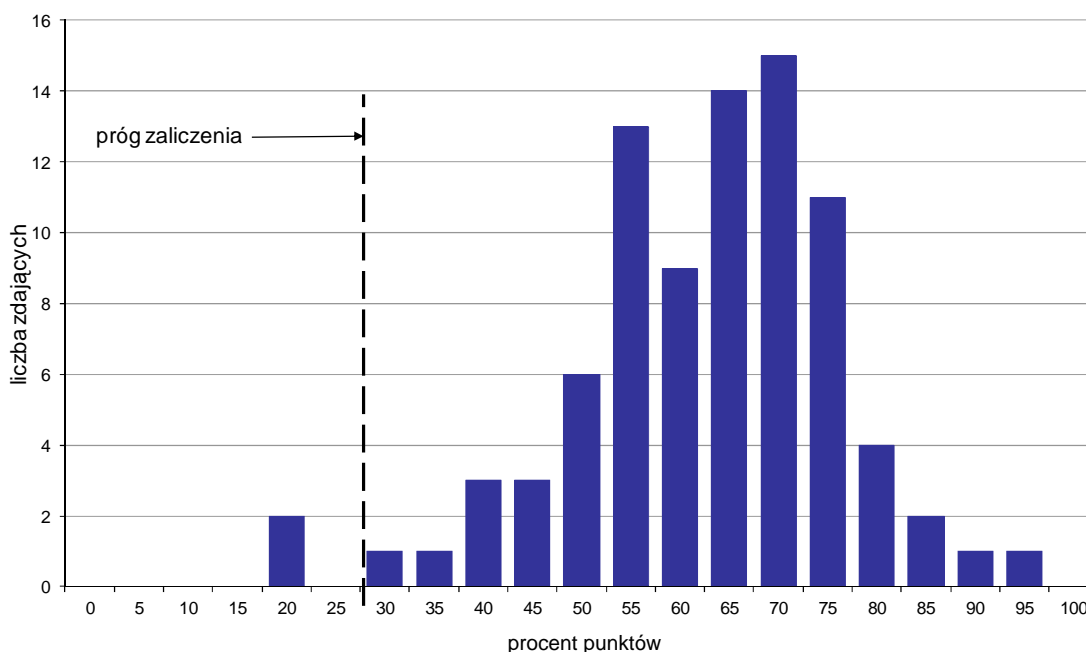

Wykres 4. Rozkład wyników części II etapu pisemnego

W części II etapu pisemnego zdający uzyskiwali przeciętnie 12,5 punktów, rozwiązując poprawnie średnio 62,5% zadań testowych. Najczęściej powtarzał się wynik 14 punktów (Tabela 4).

Próg zaliczenia na poziomie co najmniej 30%, wynoszący 6 punktów dla części II etapu pisemnego, przekroczyły 84 osoby czyli 97,67% zdających. Najwyższy wynik - 19 punktów (95%) uzyskał 1 zdający, a najniższy 4 punkty (20%) - 2 zdających (Wykres 4).

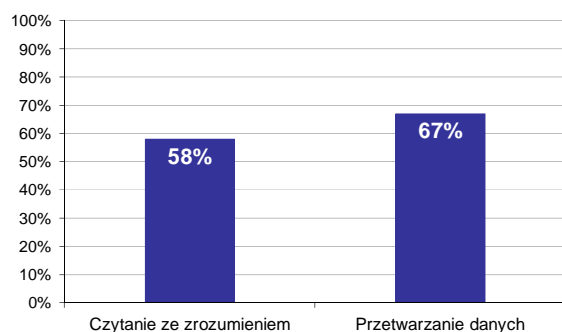

Wykres 5. Poziom spełnienia wymagań egzaminacyjnych w obszarach

Absolwenci zdający część II etapu pisemnego najlepiej opanowali wiedzę i umiejętności z obszaru przetwarzanie danych liczbowych i operacyjnych. Rozwiązali poprawnie w tym obszarze średnio 67% zadań.

Nieco więcej problemów zdający mieli z zadaniami z obszaru czytanie ze zrozumieniem, w którym średni poziom spełnienia wymagań egzaminacyjnych wyniósł 58%.

Poniższy wykres obrazuje, w jakim stopniu absolwenci zdający część II etapu pisemnego spełnili wymagania określone w standardzie wymagań egzaminacyjnych.

*Umiejętności:*

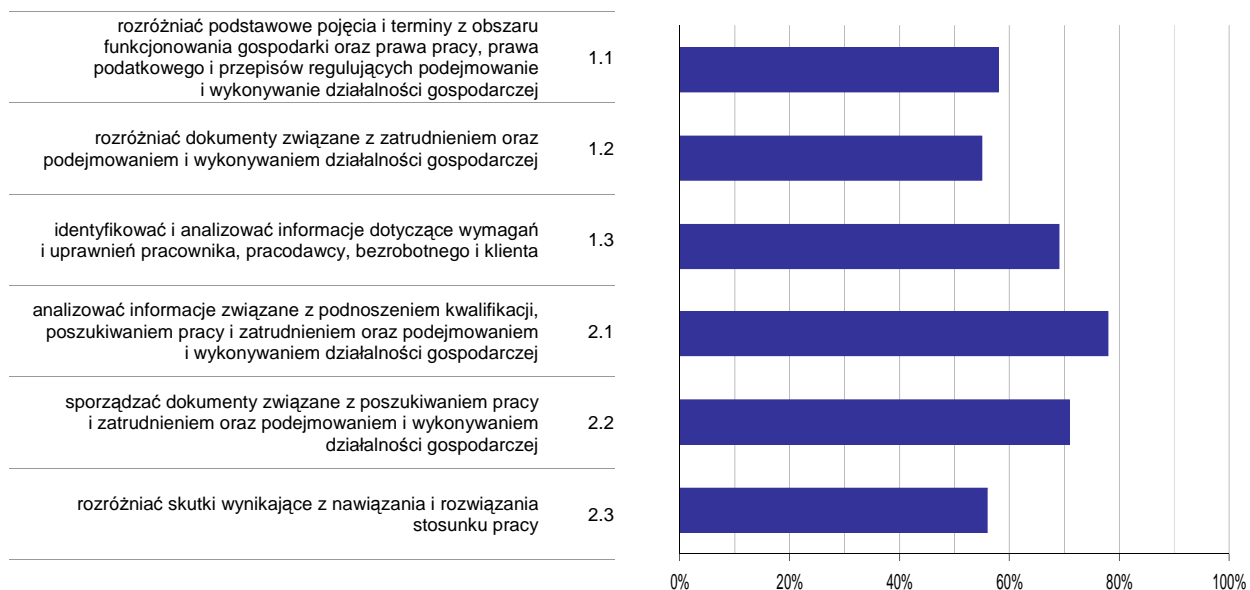

**Wykres 6. Poziom opanowania umiejętności określonych w standardzie wymagań egzaminacyjnych**

Zdający część II etapu pisemnego egzaminu najlepiej opanowali umiejętności:

- 2.1 analizować informacje związane z podnoszeniem kwalifikacji, poszukiwaniem pracy i zatrudnieniem oraz podejmowaniem i wykonywaniem działalności gospodarczej (78,29%),
- 2.2 sporządzać dokumenty związane z poszukiwaniem pracy i zatrudnieniem oraz podejmowaniem i wykonywaniem działalności gospodarczej (70,93%).

Najwięcej trudności sprawiły absolwentom zadania sprawdzające opanowanie umiejętności:

- 1.2 rozdzić dokumenty związane z zatrudnieniem oraz podejmowaniem i wykonywaniem działalności gospodarczej (54,65%),
- 2.3 rozdzić skutki wynikające z nawiązania i rozwiązania stosunku pracy (55,52%).



## Analiza wyników etapu praktycznego

Tabela 5. Podstawowe dane statystyczne wyników egzaminu - etap praktyczny

Liczba zdających	Średni wynik	Modalna	Najwyższy wynik	Najniższy wynik	Rozstęp	Odchylenie standardowe
100	74,0%	75,0%	93,0%	29,0%	64,0%	15,5%

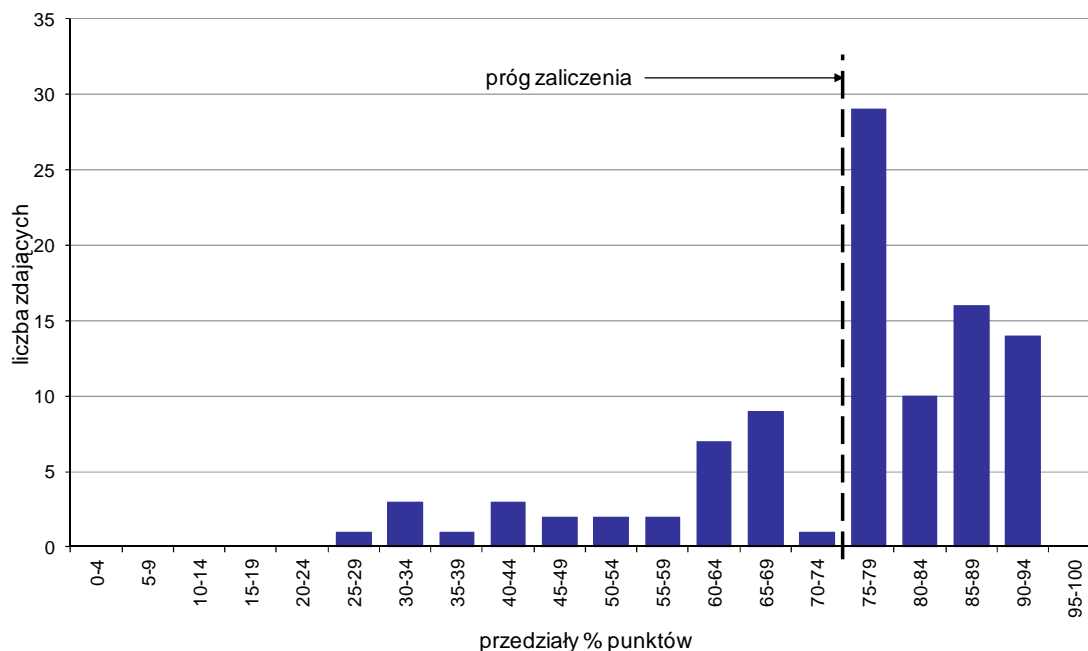

Wykres 7. Rozkład wyników etapu praktycznego

Absolwenci, którzy przystąpili do etapu praktycznego egzaminu zawodowego uzyskali średnio 74% punktów. Najczęściej powtarzał się wynik 75% punktów (Tabela 5).

Próg zaliczenia etapu praktycznego określony na poziomie co najmniej 75% punktów możliwych do uzyskania przekroczyło 69 absolwentów, co stanowi 69% zdających etap praktyczny. Najwyższy wynik - 93% punktów uzyskało 3 zdających, a najniższy 29% punktów - 1 zdający (Wykres 7).

Prace egzaminacyjne sprawdzane i oceniane były przez zewnętrznych egzaminatorów zgodnie z ustalonymi centralnie kryteriami oceniania.

W pracy egzaminacyjnej ocenie podlegały:

- I Tytuł pracy egzaminacyjnej
- II Założenia do projektu realizacji prac
- III Wykaz prac związanych z organizacją spotkania biznesowego sporządzony w formie tabeli
- IV Wykaz sprzętu technicznego, dokumentów i materiałów pomocniczych niezbędnych do przygotowania i obsługi spotkania biznesowego
- V Projekt umowy sponsoringu sporządzony na druku zamieszczonym w Karcie Pracy Egzaminacyjnej
- VI Zaproszenie na spotkanie biznesowe, skierowane do dowolnie wybranego dyrektora oddziału Spółki, zawierające załącznik ze sporządzonym w tabeli programem spotkania biznesowego, uwzględniającym jego godzinny rozkład. Zaproszenie wraz załącznikiem sporządzone w formie wydruku
- VII Zaproszenie na spotkanie biznesowe skierowane do Kurta Wolfa, wiceprezesa „CESCO Energy” GmbH, / Vladimira Shishko prezesa „BRESTENERGO RUP”/ Antonina Novosada, wiceprezesa „GESS-CZ” s.r.o./ Viktora Markova, wiceprezesa ESPERANSA Ltd” napisane w języku obcym
- VIII Praca egzaminacyjna jako całość

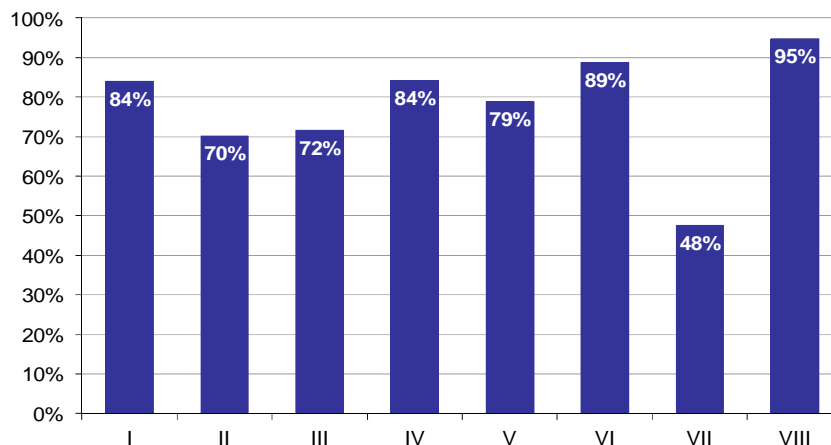

**Wykres 8. Poziom spełnienia wymagań egzaminacyjnych w poszczególnych elementach pracy egzaminacyjnej**

Absolwenci zdający etap praktyczny egzaminu najlepiej radzili sobie z opracowaniem następujących elementów pracy egzaminacyjnej:

- VIII Praca egzaminacyjna jako całość (94,67%),
- VI Zaproszenie na spotkanie biznesowe, skierowane do dowolnie wybranego dyrektora oddziału Spółki, zawierające załącznik ze sporządzonym w tabeli programem spotkania biznesowego, uwzględniającym jego godzinny rozkład. Zaproszenie wraz załącznikiem sporządzone w formie wydruku (88,67%).

Najtrudniejsze okazały się dla nich elementy:

- VII Zaproszenie na spotkanie biznesowe skierowane do Kurta Wolfa, wiceprezesa „CESCO Energy” GmbH, / Vladimira Shishko prezesa „BRESTENERGO RUP”/ Antonina Novosada, wiceprezesa „GESS-CZ” s.r.o./ Viktora Markova, wiceprezesa ESPERANSA Ltd” napisane w języku obcym (47,56%),
- II Założenia do projektu realizacji prac (70,17%).

Do egzaminu zgłoszonych zostało: **271**

Przystąpiło łącznie: **261**

ETAP PISEMNY		ETAP PRAKTYCZNY		DYPLOM * POTWIERDZAJĄCY KWALIFIKACJE ZAWODOWE
przystąpiło	zdało	przystąpiło	zdało	otrzymało
261	249	256	223	220
	95,4%		87,1%	85,9%

Tabela 1. Wyniki egzaminu potwierdzającego kwalifikacje zawodowe z podziałem na typy szkół

Typ szkoły	Etap pisemny			Etap praktyczny			Dyplom *	
	Przystąpiło	Zdało	Zdało %	Przystąpiło	Zdało	Zdało %	Otrzymało	Otrzymało %
Technikum	252	240	95,2%	247	214	86,6%	211	85,4%
Szkoła Policealna	9	9	100,0%	9	9	100,0%	9	100,0%
Technikum Uzupełniające	0			0				

Tabela 2. Wyniki egzaminu potwierdzającego kwalifikacje zawodowe z podziałem na szkoły publiczne i niepubliczne

Typ szkoły	Etap pisemny			Etap praktyczny			Dyplom *	
	Przystąpiło	Zdało	Zdało %	Przystąpiło	Zdało	Zdało %	Otrzymało	Otrzymało %
Publiczna	248	238	96,0%	243	213	87,7%	210	86,4%
Niepubliczna	13	11	84,6%	13	10	76,9%	10	76,9%

\* dotyczy zdających, którzy przystąpili do obu etapów egzaminu

## Analiza wyników części I etapu pisemnego

Tabela 3. Podstawowe dane statystyczne wyników egzaminu - część I etapu pisemnego

Liczba zdających	Średnia łatwość zadań	Średni wynik	Modalna	Najwyższy wynik	Najniższy wynik	Rozstęp	Odchylenie standardowe
261	0,7	34,8	36	46 (92%)	20 (40%)	26	4,9

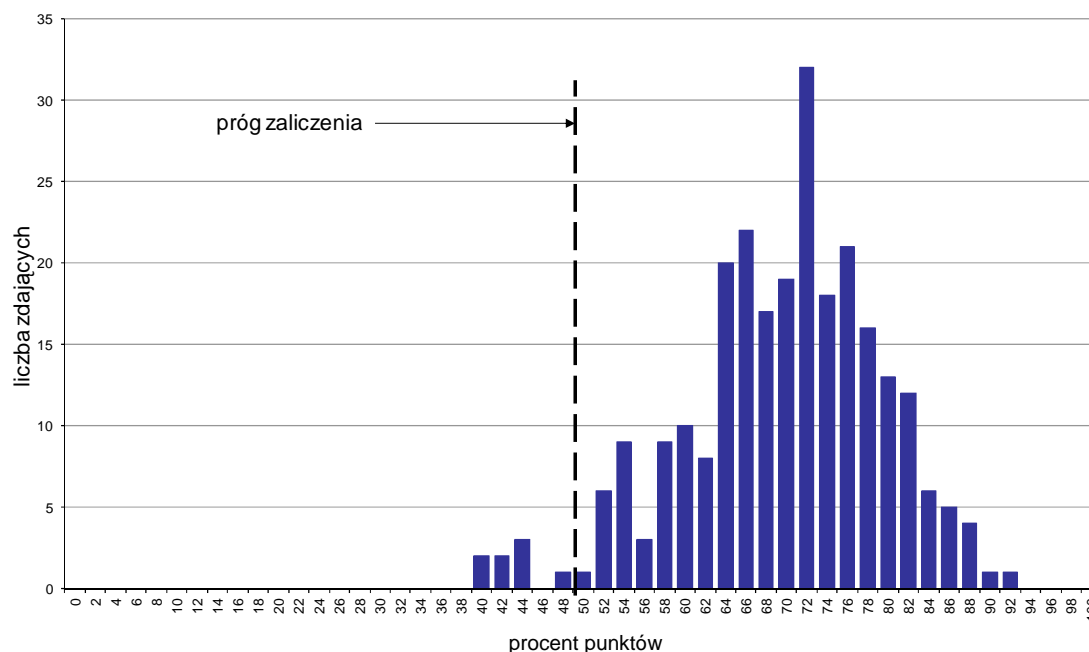

Wykres 1. Rozkład wyników części I etapu pisemnego

W części I etapu pisemnego zdający uzyskiwali przeciętnie 34,8 punktów, rozwiązując poprawnie średnio 69,6% zadań testowych. Najczęściej powtarzał się wynik 36 punktów (Tabela 3).

Próg zaliczenia na poziomie co najmniej 50%, wynoszący 25 punktów dla części I etapu pisemnego, przekroczyły 253 osoby czyli 96,93% zdających. Najwyższy wynik - 46 punktów (92%) uzyskał 1 zdający, a najniższy 20 punktów (40%) - 2 zdających (Wykres 1).

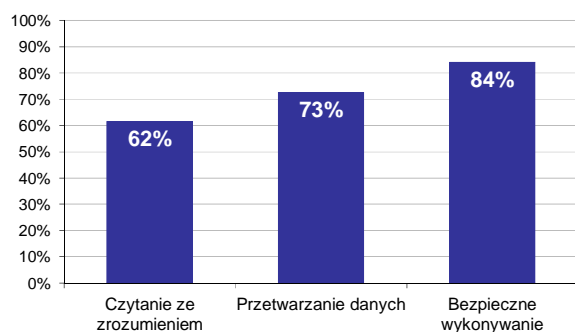

Wykres 2. Poziom spełnienia wymagań egzaminacyjnych w obszarach

Absolwenci zdający część I etapu pisemnego najlepiej opanowali wiedzę i umiejętności z obszaru bezpieczne wykonywanie zadań zawodowych. Rozwiązali poprawnie w tym obszarze średnio 84% zadań.

Nieco gorzej zdający rozwiązywali zadania z obszaru przetwarzanie danych liczbowych i operacyjnych, w którym średni poziom spełnienia wymagań egzaminacyjnych wyniósł 73%.

Najmniej zdający radzili sobie z zadaniami z obszaru czytanie ze zrozumieniem. Zdający rozwiązyali w tym obszarze średnio 62% zadań.

Wykres 3 ilustruje stopień opanowania przez absolwentów poszczególnych wymagań egzaminacyjnych dla zawodu *kelner* w części I etapu pisemnego.

**Umiejętności:**

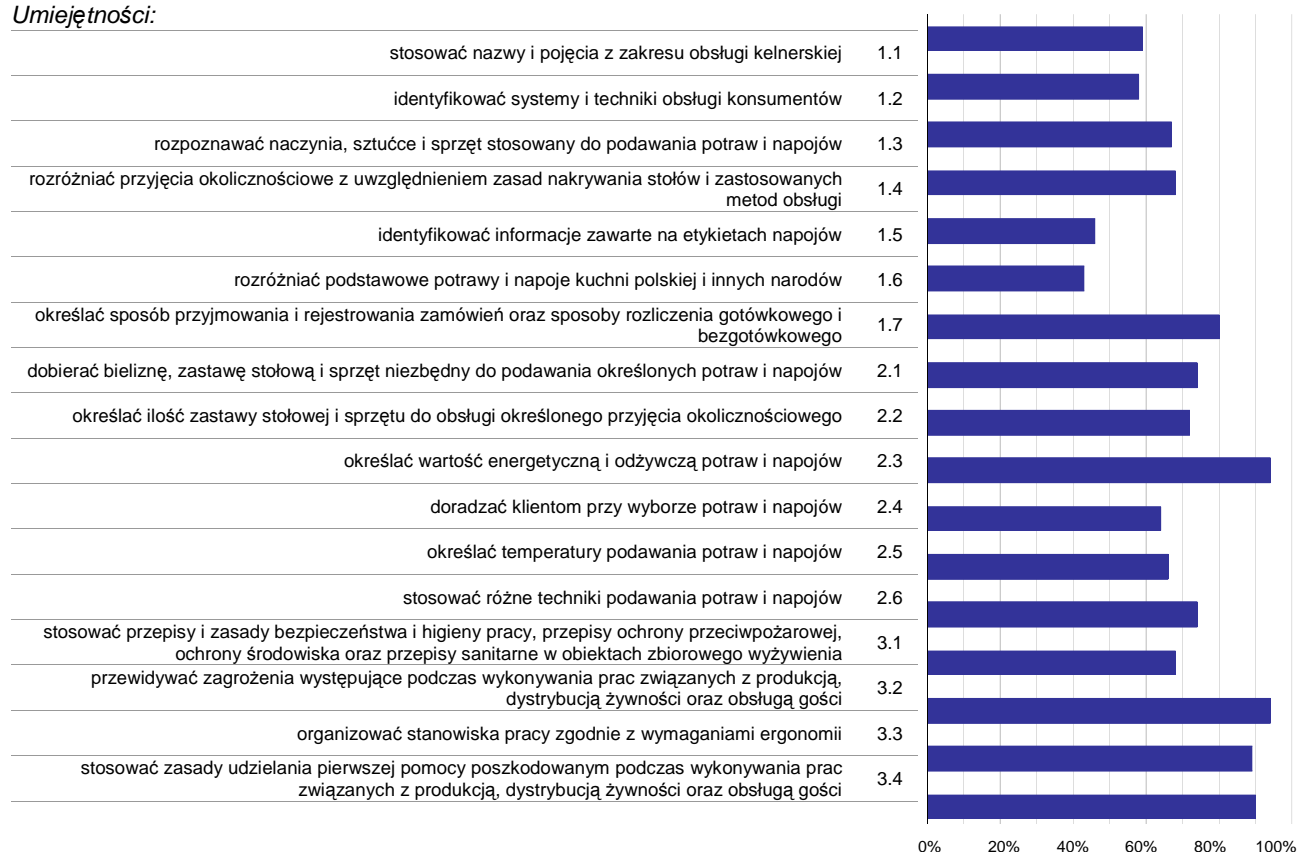

**Wykres 3. Poziom opanowania umiejętności określonych w standardzie wymagań egzaminacyjnych**

Zdający część I etapu pisemnego egzaminu najlepiej opanowali umiejętności:

- 3.2 przewidywać zagrożenia występujące podczas wykonywania prac związanych z produkcją, dystrybucją żywności oraz obsługą gości (94,25%),
- 2.3 określać wartość energetyczną i odżywczą potraw i napojów (93,68%),
- 3.4 stosować zasady udzielania pierwszej pomocy poszkodowanym podczas wykonywania prac związanych z produkcją, dystrybucją żywności oraz obsługą gości (89,91%).

Najwięcej trudności sprawiły absolwentom zadania sprawdzające opanowanie umiejętności:

- 1.6 rozróżniać podstawowe potrawy i napoje kuchni polskiej i innych narodów (42,72%),
- 1.5 identyfikować informacje zawarte na etykietach napojów (45,59%),
- 1.2 identyfikować systemy i techniki obsługi konsumentów (57,57%).

## Analiza wyników części II etapu pisemnego

Tabela 4. Podstawowe dane statystyczne wyników egzaminu - część II etapu pisemnego

Liczba zdających	Średnia łatwość zadań	Średni wynik	Modalna	Najwyższy wynik	Najniższy wynik	Rozstęp	Odchylenie standardowe
261	0,5	10,7	11	17 (85%)	4 (20%)	13	2,3

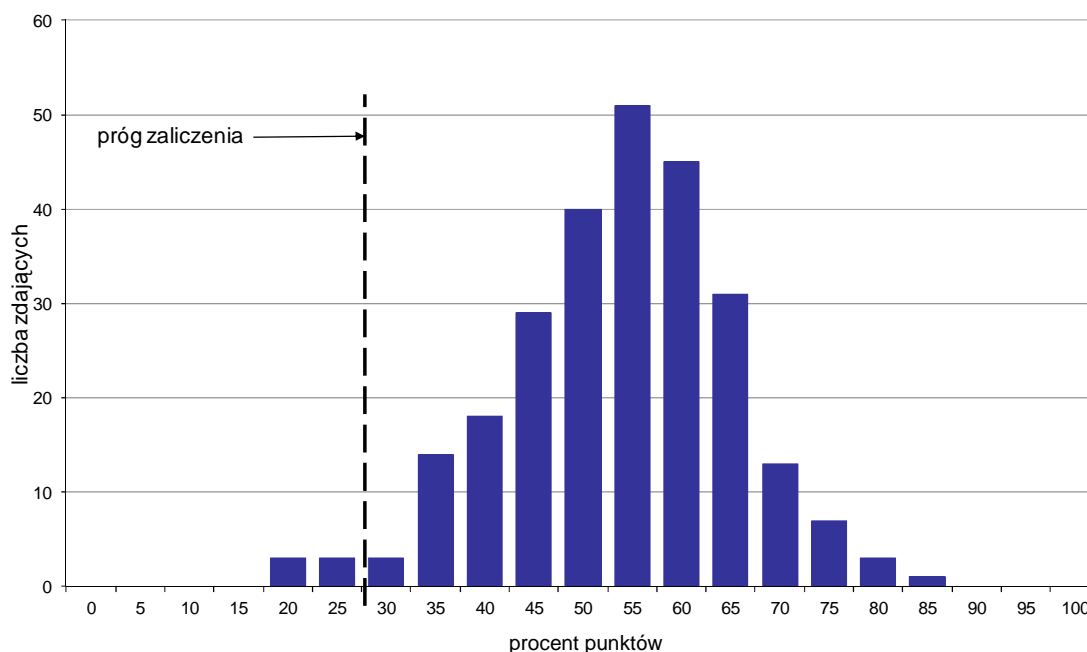

Wykres 4. Rozkład wyników części II etapu pisemnego

W części II etapu pisemnego zdający uzyskiwali przeciętnie 10,7 punktów, rozwiązując poprawnie średnio 53,5% zadań testowych. Najczęściej powtarzał się wynik 11 punktów (Tabela 4).

Próg zaliczenia na poziomie co najmniej 30%, wynoszący 6 punktów dla części II etapu pisemnego, przekroczyło 255 osób czyli 97,7% zdających. Najwyższy wynik - 17 punktów (85%) uzyskał 1 zdający, a najniższy 4 punkty (20%) - 3 zdających (Wykres 4).

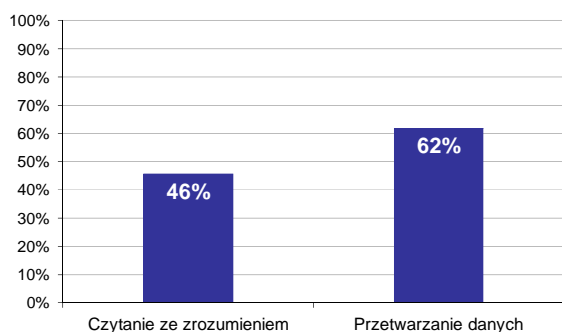

Wykres 5. Poziom spełnienia wymagań egzaminacyjnych w obszarach

Absolwenci zdający część II etapu pisemnego najlepiej opanowali wiedzę i umiejętności z obszaru przetwarzanie danych liczbowych i operacyjnych. Rozwiązali poprawnie w tym obszarze średnio 62% zadań.

Nieco więcej problemów zdający mieli z zadaniami z obszaru czytanie ze zrozumieniem, w którym średni poziom spełnienia wymagań egzaminacyjnych wyniósł 46%.

Poniższy wykres obrazuje, w jakim stopniu absolwenci zdający część II etapu pisemnego spełnili wymagania określone w standardzie wymagań egzaminacyjnych.

**Umiejętności:**

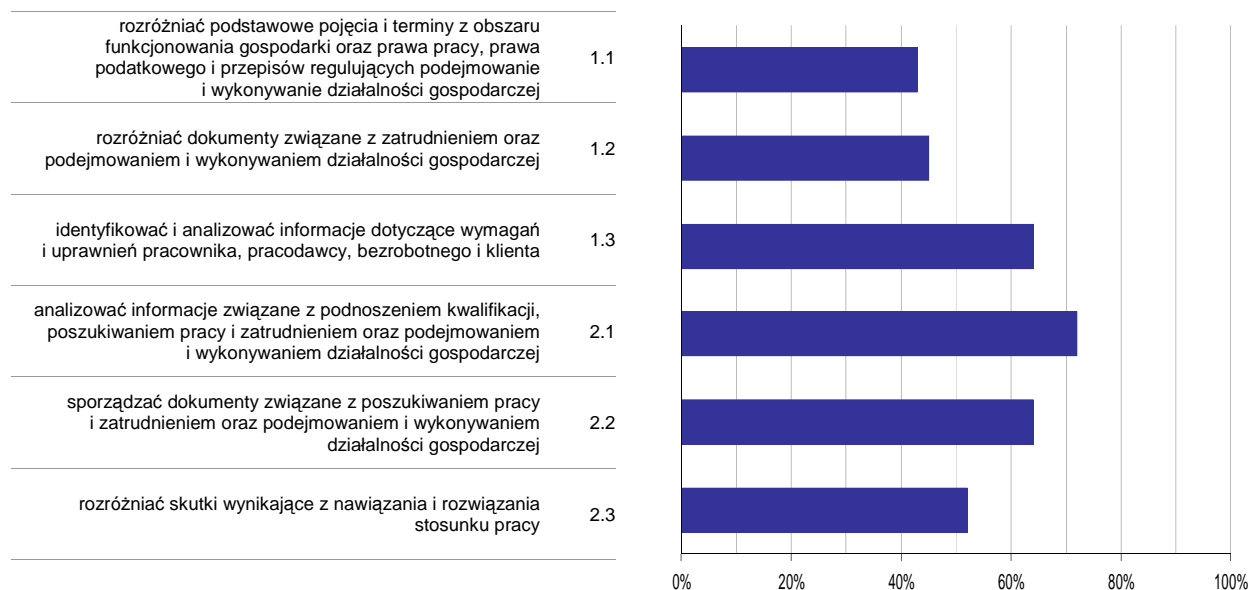

**Wykres 6. Poziom opanowania umiejętności określonych w standardzie wymagań egzaminacyjnych**

Zdający część II etapu pisemnego egzaminu najlepiej opanowali umiejętności:

- 2.1 analizować informacje związane z podnoszeniem kwalifikacji, poszukiwaniem pracy i zatrudnieniem oraz podejmowaniem i wykonywaniem działalności gospodarczej (71,78%),
- 2.2 sporządzać dokumenty związane z poszukiwaniem pracy i zatrudnieniem oraz podejmowaniem i wykonywaniem działalności gospodarczej (64,37%).

Najwięcej trudności sprawiły absolwentom zadania sprawdzające opanowanie umiejętności:

- 1.1 rozdzielić podstawowe pojęcia i terminy z obszaru funkcjonowania gospodarki oraz prawa pracy, prawa podatkowego i przepisów regulujących podejmowanie i wykonywanie działalności gospodarczej (43,23%),
- 1.2 rozdzielić dokumenty związane z zatrudnieniem oraz podejmowaniem i wykonywaniem działalności gospodarczej (44,57%).

## Analiza wyników etapu praktycznego

Tabela 5. Podstawowe dane statystyczne wyników egzaminu - etap praktyczny

Liczba zdających	Średni wynik	Modalna	Najwyższy wynik	Najniższy wynik	Rozstęp	Odchylenie standardowe
256	78,9%	75,0%	95,0%	45,0%	50,0%	9,3%

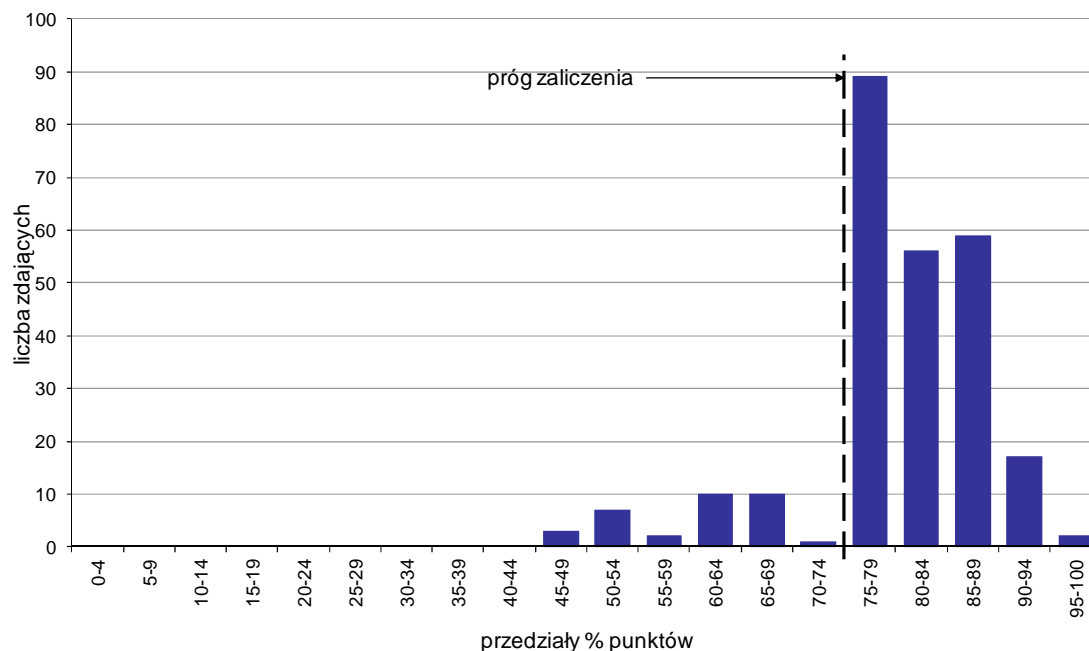

Wykres 7. Rozkład wyników etapu praktycznego

Absolwenci, którzy przystąpili do etapu praktycznego egzaminu zawodowego uzyskali średnio 78,9% punktów. Najczęściej powtarzał się wynik 75% punktów (Tabela 5).

Próg zaliczenia etapu praktycznego określony na poziomie co najmniej 75% punktów możliwych do uzyskania przekroczyło 223 absolwentów, co stanowi 87,11% zdających etap praktyczny. Najwyższy wynik - 95% punktów uzyskało 2 zdających, a najniższy 45% punktów - 3 zdających (Wykres 7).

Prace egzaminacyjne sprawdzane i oceniane były przez zewnętrznych egzaminatorów zgodnie z ustalonymi centralnie kryteriami oceniania.

W pracy egzaminacyjnej ocenie podlegały:

- I Tytuł pracy egzaminacyjnej
- II Założenia do projektu realizacji prac
- III Propozycja menu uroczystej kolacji zgodnie z zamówieniem
- IV Szkic ustawienia stołu w sali restauracji „Słoneczna” z oznaczeniem sposobu usadzenia gości zgodnie z zasadami savoir – vivre’u, obliczeniem ilości stołów konsumenckich potrzebnych do jego ustawienia oraz propozycją dekoracji stołu zgodnie z zamówieniem
- V Wykaz ilościowy niezbędnego wyposażenia do realizacji zamówienia z uwzględnieniem ilości zastawy stołowej (bez zapasu), bielizny stołowej, drobnego sprzętu oraz mebli, sporządzony na druku Lista kontrolna wyposażenia restauracji
- VI Propozycja obsługi kelnerskiej z uwzględnieniem kolejności, sposobu podawania potraw i napojów zgodnie z zamówieniem oraz wykaz pozostałych czynności, które powinien wykonać kelner realizując zamówienie
- VII Szkic pierwszego nakrycia stołu dla dwóch osób siedzących obok siebie z opisem jego elementów
- VIII Praca egzaminacyjna jako całość



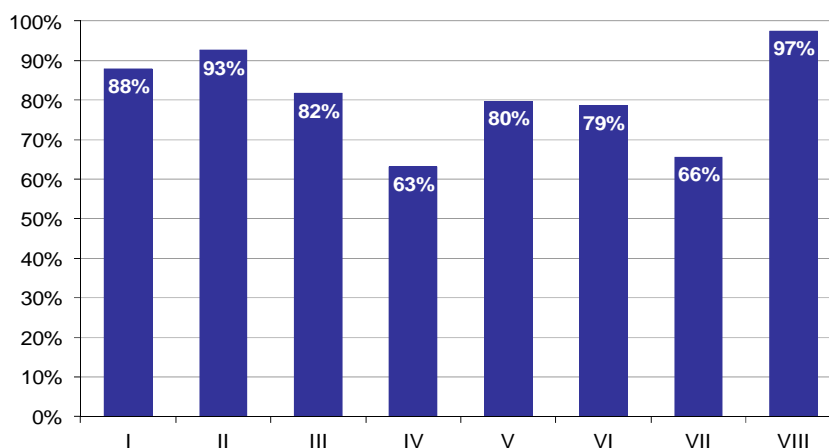

**Wykres 8. Poziom spełnienia wymagań egzaminacyjnych w poszczególnych elementach pracy egzaminacyjnej**

Absolwenci zdający etap praktyczny egzaminu najlepiej radzili sobie z opracowaniem następujących elementów pracy egzaminacyjnej:

- VIII Praca egzaminacyjna jako całość (97,4%),
- II Założenia do projektu realizacji prac (92,58%).

Najtrudniejsze okazały się dla nich elementy:

- IV Szkic ustawienia stołu w sali restauracji „Słoneczna” z oznaczeniem sposobu usadzenia gości zgodnie z zasadami savoir – vivre’u, obliczeniem ilości stołów konsumenckich potrzebnych do jego ustawienia oraz propozycję dekoracji stołu zgodnie z zamówieniem (63,1%),
- VII Szkic pierwszego nakrycia stołu dla dwóch osób siedzących obok siebie z opisem jego elementów (65,63%).

## KUCHARZ 512[02]

Do egzaminu zgłoszonych zostało: 569

Przystąpiło łącznie: 521

ETAP PISEMNY		ETAP PRAKTYCZNY		DYPLOM * POTWIERDZAJĄCY KWALIFIKACJE ZAWODOWE
przystąpiło	zdało	przystąpiło	zdało	otrzymało
489	454	514	289	282
	92,8%		56,2%	58,5%

Tabela 1. Wyniki egzaminu potwierdzającego kwalifikacje zawodowe z podziałem na typy szkół

Typ szkoły	Etap pisemny			Etap praktyczny			Dyplom *	
	Przystąpiło	Zdało	Zdało %	Przystąpiło	Zdało	Zdało %	Otrzymało	Otrzymało %
Technikum	373	353	94,6%	389	248	63,8%	244	66,1%
Szkoła Policealna	29	27	93,1%	32	20	62,5%	19	65,5%
Technikum Uzupełniające	87	74	85,1%	93	21	22,6%	19	22,6%

Tabela 2. Wyniki egzaminu potwierdzającego kwalifikacje zawodowe z podziałem na szkoły publiczne i niepubliczne

Typ szkoły	Etap pisemny			Etap praktyczny			Dyplom *	
	Przystąpiło	Zdało	Zdało %	Przystąpiło	Zdało	Zdało %	Otrzymało	Otrzymało %
Publiczna	448	418	93,3%	468	266	56,8%	261	59,0%
Niepubliczna	41	36	87,8%	46	23	50,0%	21	52,5%

Do etapu pisemnego lub praktycznego egzaminu przystąpiło 5 absolwentów niesłyszących, 1 absolwent słabo widzący. Stanowili oni 1,15% populacji zdających egzamin w tym zawodzie. Dyplom\* potwierdzający kwalifikacje zawodowe w tej grupie uzyskało 16,67% zdających.

\* dotyczy zdających, którzy przystąpili do obu etapów egzaminu

## Analiza wyników części I etapu pisemnego

Tabela 3. Podstawowe dane statystyczne wyników egzaminu - część I etapu pisemnego

Liczba zdających	Średnia łatwość zadań	Średni wynik	Modalna	Najwyższy wynik	Najniższy wynik	Rozstęp	Odchylenie standardowe
489	0,7	32,9	34	47 (94%)	9 (18%)	38	5,4

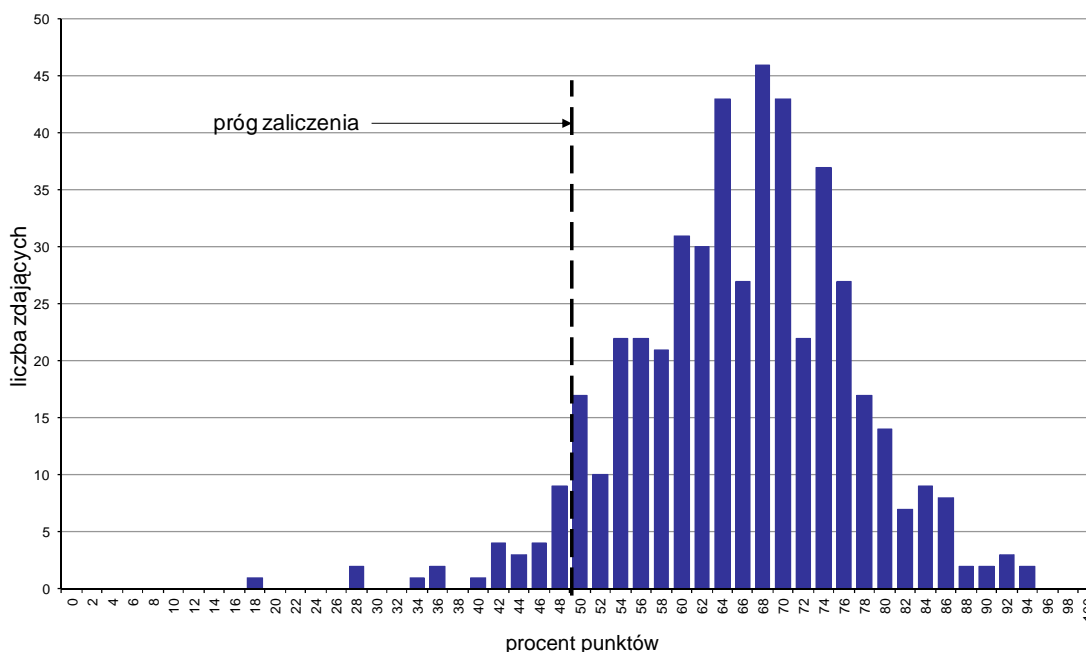

Wykres 1. Rozkład wyników części I etapu pisemnego

W części I etapu pisemnego zdający uzyskiwali przeciętnie 32,9 punkty, rozwiązując poprawnie średnio 65,8% zadań testowych. Najczęściej powtarzał się wynik 34 punkty (Tabela 3).

Próg zaliczenia na poziomie co najmniej 50%, wynoszący 25 punktów dla części I etapu pisemnego, przekroczyły 462 osoby czyli 94,48% zdających. Najwyższy wynik - 47 punktów (94%) uzyskało 2 zdających, a najniższy 9 punktów (18%) - 1 zdający (Wykres 1).

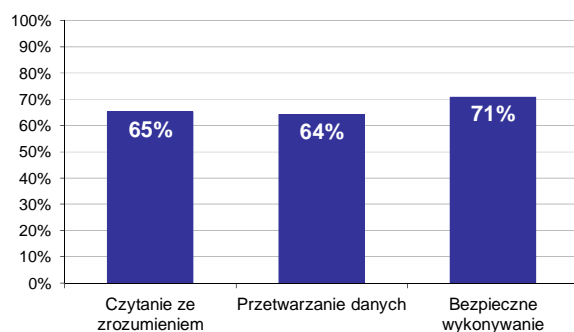

Wykres 2. Poziom spełnienia wymagań egzaminacyjnych w obszarach

Absolwenci zdający część I etapu pisemnego najlepiej opanowali wiedzę i umiejętności z obszaru bezpieczne wykonywanie zadań zawodowych. Rozwiązali poprawnie w tym obszarze średnio 71% zadań.

Nieco gorzej zdający rozwiązywali zadania z obszaru czytanie ze zrozumieniem, w którym średni poziom spełnienia wymagań egzaminacyjnych wyniósł 65%.

Najstabilniej zdający radzili sobie z zadaniami z obszaru przetwarzanie danych liczbowych i operacyjnych. Zdający rozwiązali w tym obszarze średnio 64% zadań.

Wykres 3 ilustruje stopień opanowania przez absolwentów poszczególnych wymagań egzaminacyjnych dla zawodu *kucharz* w części I etapu pisemnego.

**Umiejętności:**

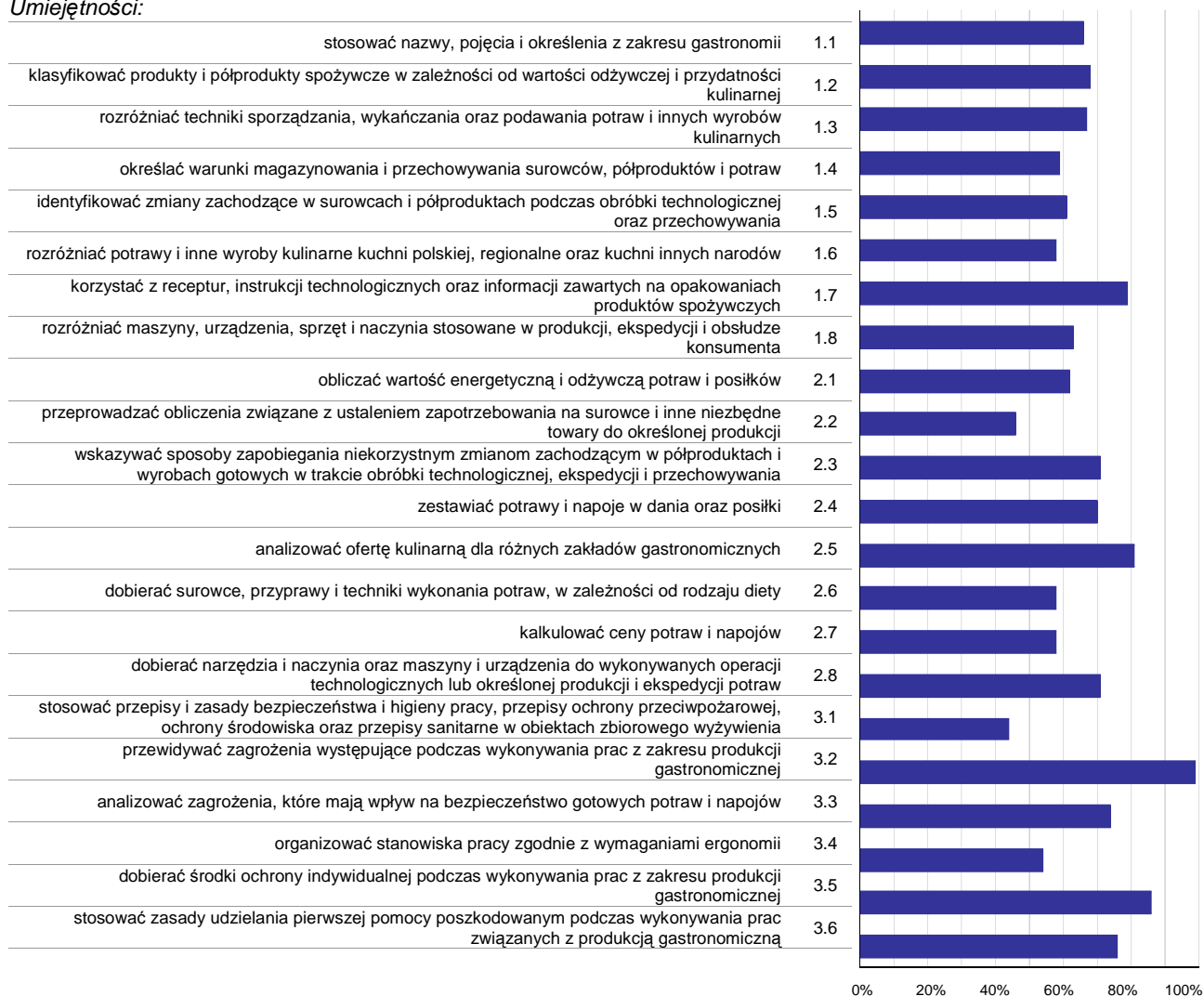

**Wykres 3. Poziom opanowania umiejętności określonych w standardzie wymagań egzaminacyjnych**

Zdający część I etapu pisemnego egzaminu najlepiej opanowali umiejętności:

- 3.2 przewidywać zagrożenia występujące podczas wykonywania prac z zakresu produkcji gastronomicznej (98,98%),
- 3.5 dobierać środki ochrony indywidualnej podczas wykonywania prac z zakresu produkcji gastronomicznej (85,69%),
- 2.5 analizować ofertę kulinarną dla różnych zakładów gastronomicznych (80,98%).

Najwięcej trudności sprawiły absolwentom zadania sprawdzające opanowanie umiejętności:

- 3.1 stosować przepisy i zasady bezpieczeństwa i higieny pracy, przepisy ochrony przeciwpożarowej, ochrony środowiska oraz przepisy sanitarne w obiektach zbiorowego żywienia (43,76%),
- 2.2 przeprowadzać obliczenia związane z ustaleniem zapotrzebowania na surowce i inne niezbędne towary do określonej produkcji (46,01%),
- 3.4 organizować stanowiska pracy zgodnie z wymaganiami ergonomii (54,09%).

## Analiza wyników części II etapu pisemnego

Tabela 4. Podstawowe dane statystyczne wyników egzaminu - część II etapu pisemnego

Liczba zdających	Średnia łatwość zadań	Średni wynik	Modalna	Najwyższy wynik	Najniższy wynik	Rozstęp	Odchylenie standardowe
489	0,6	11,1	11	19 (95%)	3 (15%)	16	2,8

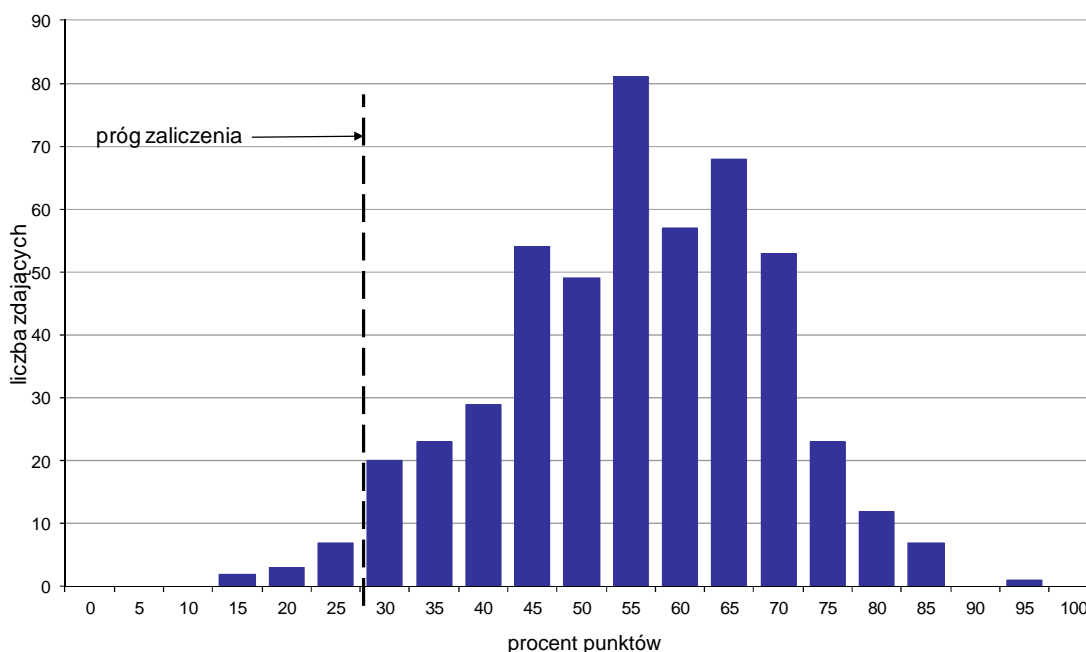

Wykres 4. Rozkład wyników części II etapu pisemnego

W części II etapu pisemnego zdający uzyskiwali przeciętnie 11,1 punktów, rozwiązując poprawnie średnio 55,5% zadań testowych. Najczęściej powtarzał się wynik 11 punktów (Tabela 4).

Próg zaliczenia na poziomie co najmniej 30%, wynoszący 6 punktów dla części II etapu pisemnego, przekroczyło 477 osób czyli 97,55% zdających. Najwyższy wynik - 19 punktów (95%) uzyskał 1 zdający, a najniższy 3 punkty (15%) - 2 zdających (Wykres 4).

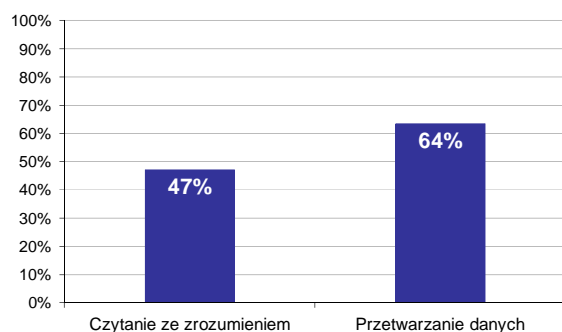

Wykres 5. Poziom spełnienia wymagań egzaminacyjnych w obszarach

Absolwenci zdający część II etapu pisemnego najlepiej opanowali wiedzę i umiejętności z obszaru przetwarzanie danych liczbowych i operacyjnych. Rozwiązali poprawnie w tym obszarze średnio 64% zadań.

Nieco więcej problemów zdający mieli z zadaniami z obszaru czytanie ze zrozumieniem, w którym średni poziom spełnienia wymagań egzaminacyjnych wyniósł 47%.

Poniższy wykres obrazuje, w jakim stopniu absolwenci zdający część II etapu pisemnego spełnili wymagania określone w standardzie wymagań egzaminacyjnych.

**Umiejętności:**

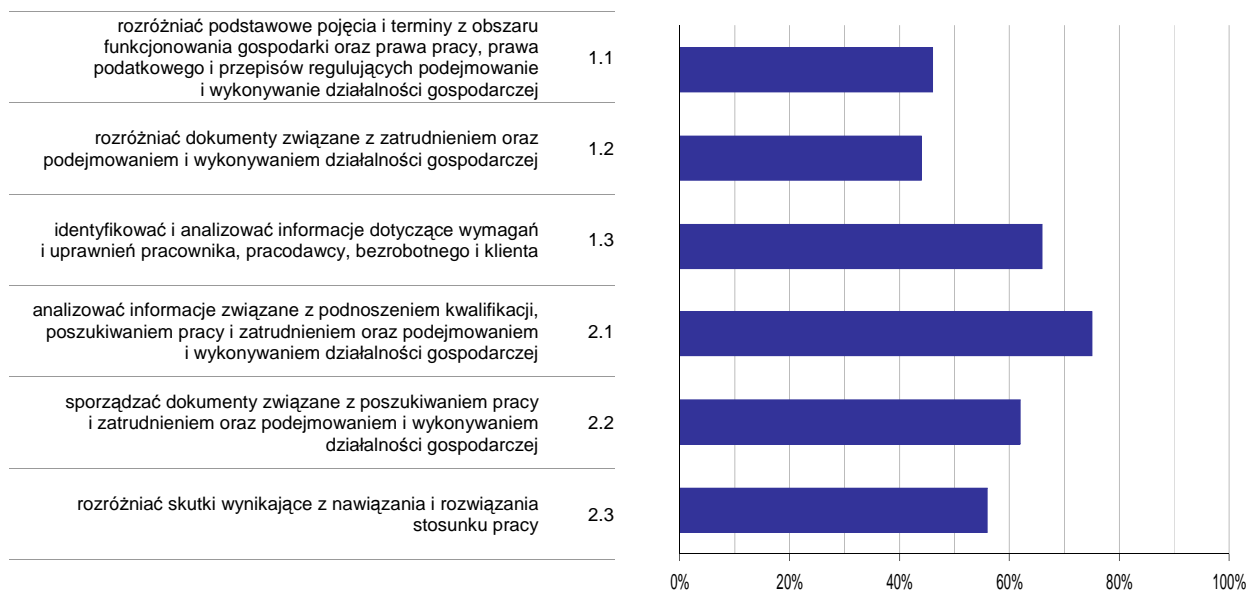

**Wykres 6. Poziom opisanie umiejętności określonych w standardzie wymagań egzaminacyjnych**

Zdający część II etapu pisemnego egzaminu najlepiej opasowali umiejętności:

- 2.1 analizować informacje związane z podnoszeniem kwalifikacji, poszukiwaniem pracy i zatrudnieniem oraz podejmowaniem i wykonywaniem działalności gospodarczej (74,71%),
- 1.3 identyfikować i analizować informacje dotyczące wymagań i uprawnień pracownika, pracodawcy, bezrobotnego i klienta (65,85%).

Najwięcej trudności sprawiły absolwentom zadania sprawdzające opasowanie umiejętności:

- 1.2 rozdzielić dokumenty związane z zatrudnieniem oraz podejmowaniem i wykonywaniem działalności gospodarczej (43,56%),
- 1.1 rozdzielić podstawowe pojęcia i terminy z obszaru funkcjonowania gospodarki oraz prawa pracy, prawa podatkowego i przepisów regulujących podejmowanie i wykonywanie działalności gospodarczej (46,05%).

## Analiza wyników etapu praktycznego

Tabela 5. Podstawowe dane statystyczne wyników egzaminu - etap praktyczny

Liczba zdających	Średni wynik	Modalna	Najwyższy wynik	Najniższy wynik	Rozstęp	Odchylenie standardowe
514	70,1%	75,0%	98,0%	3,0%	95,0%	17,6%

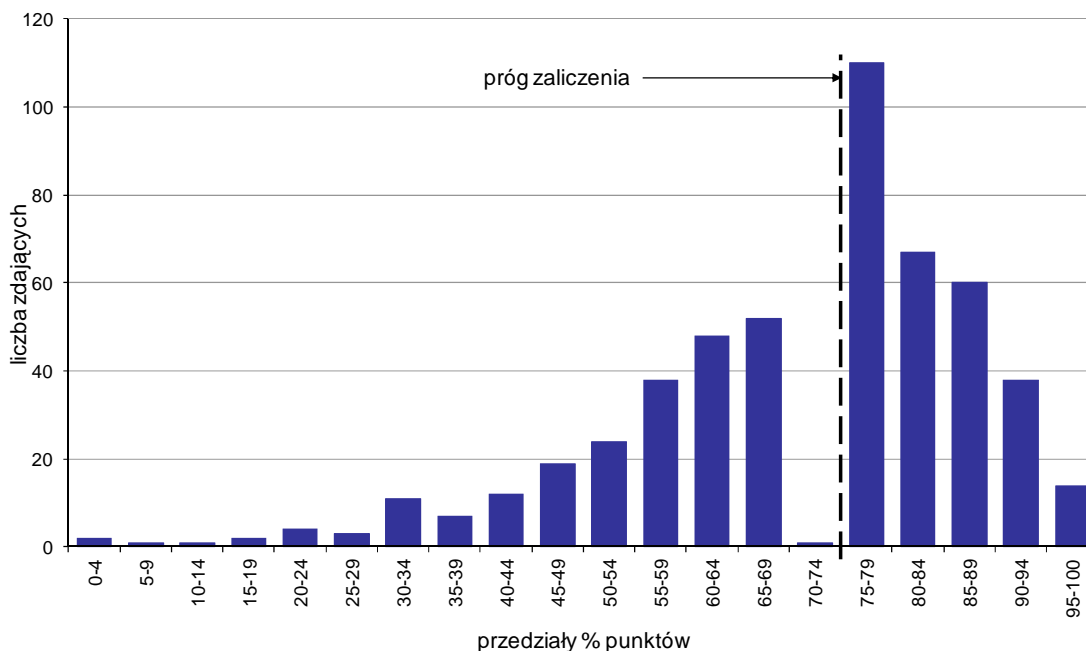

Wykres 7. Rozkład wyników etapu praktycznego

Absolwenci, którzy przystąpili do etapu praktycznego egzaminu zawodowego uzyskali średnio 70,1% punktów. Najczęściej powtarzał się wynik 75% punktów (Tabela 5).

Próg zaliczenia etapu praktycznego określony na poziomie co najmniej 75% punktów możliwych do uzyskania przekroczyło 289 absolwentów, co stanowi 56,23% zdających etap praktyczny. Najwyższy wynik - 98% punktów uzyskało 5 zdających, a najniższy 3% punktów - 2 zdających (Wykres 7).

Prace egzaminacyjne sprawdzane i oceniane były przez zewnętrznych egzaminatorów zgodnie z ustalonymi centralnie kryteriami oceniania.

W pracy egzaminacyjnej ocenie podlegały:

- I Tytuł pracy egzaminacyjnej
- II Założenia do projektu realizacji prac
- III Zapotrzebowanie na surowce i półprodukty niezbędne do wykonania zamówionych potraw w formie listy zbiorczej
- IV Wykaz metod i technik obróbki surowców niezbędnych do produkcji
- V Wykaz sprzętu, narzędzi, maszyn i urządzeń potrzebnych do produkcji potraw
- VI Wykaz zastawy stołowej niezbędnej do ekspedycji zamówionych potraw
- VII Wykaz prac w kolejności ich wykonania z zakresu produkcji: klopsików w sosie pieczarkowym, fasolki szparagowej z wody i brzoskwiń w galarecie, sporządzony w formie dowolnej
- VIII Praca egzaminacyjna jako całość

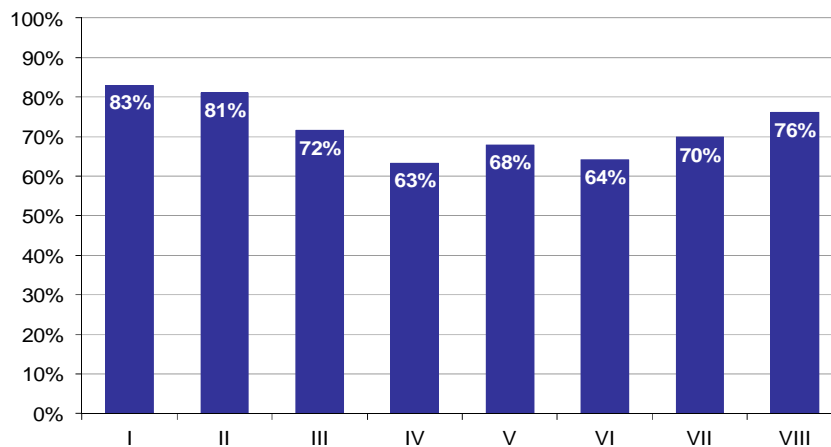

**Wykres 8. Poziom spełnienia wymagań egzaminacyjnych w poszczególnych elementach pracy egzaminacyjnej**

Absolwenci zdający etap praktyczny egzaminu najlepiej radzili sobie z opracowaniem następujących elementów pracy egzaminacyjnej:

- I Tytuł pracy egzaminacyjnej (83,01%),
- II Założenia do projektu realizacji prac (81,18%).

Najtrudniejsze okazały się dla nich elementy:

- IV Wykaz metod i technik obróbki surowców niezbędnych do produkcji (63,24%),
- VI Wykaz zastawy stołowej niezbędnej do ekspedycji zamówionych potraw (64,15%).



## TECHNIK USŁUG FRYZJERSKICH 514[02]

Do egzaminu zgłoszonych zostało: 731

Przystąpiło łącznie: 691

ETAP PISEMNY		ETAP PRAKTYCZNY		DYPLOM * POTWIERDZAJĄCY KWALIFIKACJE ZAWODOWE
przystąpiło	zdało	przystąpiło	zdało	otrzymało
677	641	658	596	566
	94,7%		90,6%	87,9%

Tabela 1. Wyniki egzaminu potwierdzającego kwalifikacje zawodowe z podziałem na typy szkół

Typ szkoły	Etap pisemny			Etap praktyczny			Dyplom *	
	Przystąpiło	Zdało	Zdało %	Przystąpiło	Zdało	Zdało %	Otrzymało	Otrzymało %
Technikum	369	345	93,5%	356	323	90,7%	304	87,6%
Szkoła Policealna	262	255	97,3%	257	235	91,4%	227	90,1%
Technikum Uzupełniające	46	41	89,1%	45	38	84,4%	35	77,8%

Tabela 2. Wyniki egzaminu potwierdzającego kwalifikacje zawodowe z podziałem na szkoły publiczne i niepubliczne

Typ szkoły	Etap pisemny			Etap praktyczny			Dyplom *	
	Przystąpiło	Zdało	Zdało %	Przystąpiło	Zdało	Zdało %	Otrzymało	Otrzymało %
Publiczna	356	328	92,1%	345	306	88,7%	285	84,8%
Niepubliczna	321	313	97,5%	313	290	92,7%	281	91,2%

Do etapu pisemnego lub praktycznego egzaminu przystąpił 1 absolwent niesłyszący. Stanowił on 0,14% populacji zdających egzamin w tym zawodzie. Dyplom\* potwierdzający kwalifikacje zawodowe w tej grupie uzyskało 0% zdających.

\* dotyczy zdających, którzy przystąpili do obu etapów egzaminu

## Analiza wyników części I etapu pisemnego

Tabela 3. Podstawowe dane statystyczne wyników egzaminu - część I etapu pisemnego

Liczba zdających	Średnia łatwość zadań	Średni wynik	Modalna	Najwyższy wynik	Najniższy wynik	Rozstęp	Odchylenie standardowe
677	0,7	34,3	37	46 (92%)	16 (32%)	30	5,7

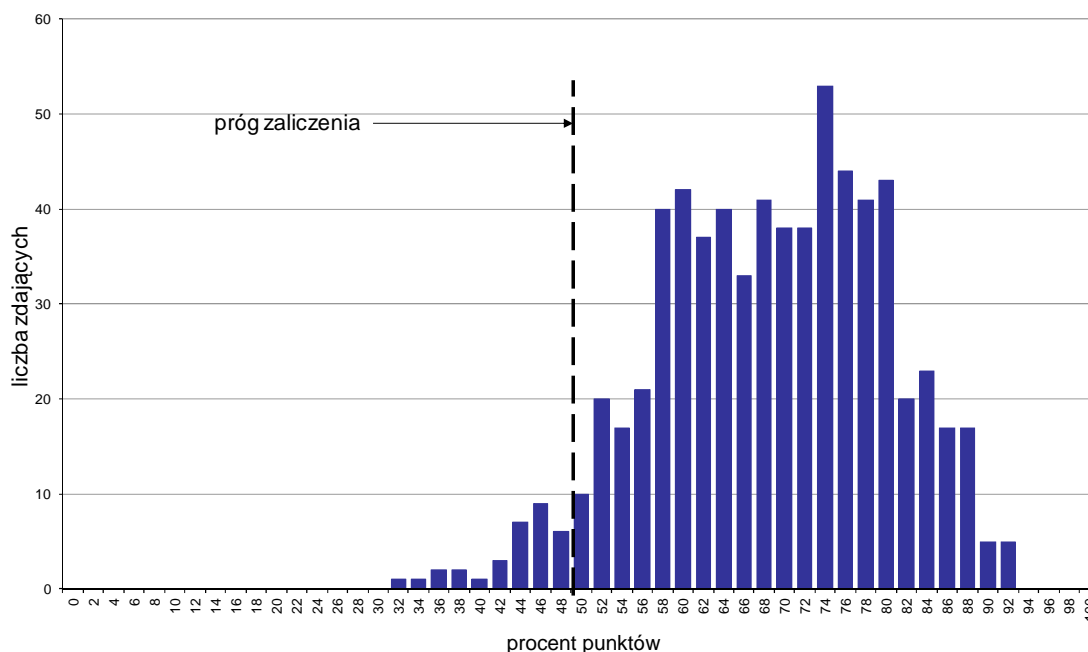

Wykres 1. Rozkład wyników części I etapu pisemnego

W części I etapu pisemnego zdający uzyskiwali przeciętnie 34,3 punkty, rozwiązując poprawnie średnio 68,6% zadań testowych. Najczęściej powtarzał się wynik 37 punktów (Tabela 3).

Próg zaliczenia na poziomie co najmniej 50%, wynoszący 25 punktów dla części I etapu pisemnego, przekroczyło 645 osób czyli 95,27% zdających. Najwyższy wynik - 46 punktów (92%) uzyskało 5 zdających, a najniższy 16 punktów (32%) - 1 zdający (Wykres 1).

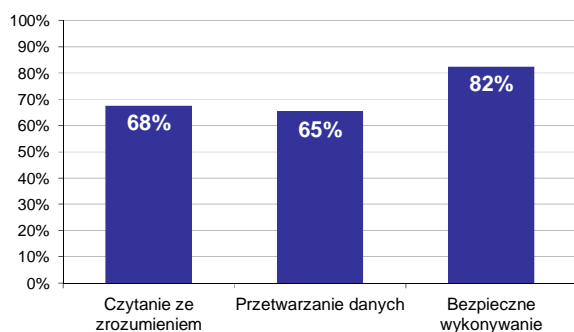

Wykres 2. Poziom spełnienia wymagań egzaminacyjnych w obszarach

Absolwenci zdający część I etapu pisemnego najlepiej opanowali wiedzę i umiejętności z obszaru bezpieczne wykonywanie zadań zawodowych. Rozwiązali poprawnie w tym obszarze średnio 82% zadań.

Nieco gorzej zdający rozwiązywali zadania z obszaru czytanie ze zrozumieniem, w którym średni poziom spełnienia wymagań egzaminacyjnych wyniósł 68%.

Najslabiej zdający radzili sobie z zadaniami z obszaru przetwarzanie danych liczbowych i operacyjnych. Zdający rozwiązali w tym obszarze średnio 65% zadań.

Wykres 3 ilustruje stopień opanowania przez absolwentów poszczególnych wymagań egzaminacyjnych dla zawodu *technik usług fryzjerskich* w części I etapu pisemnego.

**Umiejętności:**

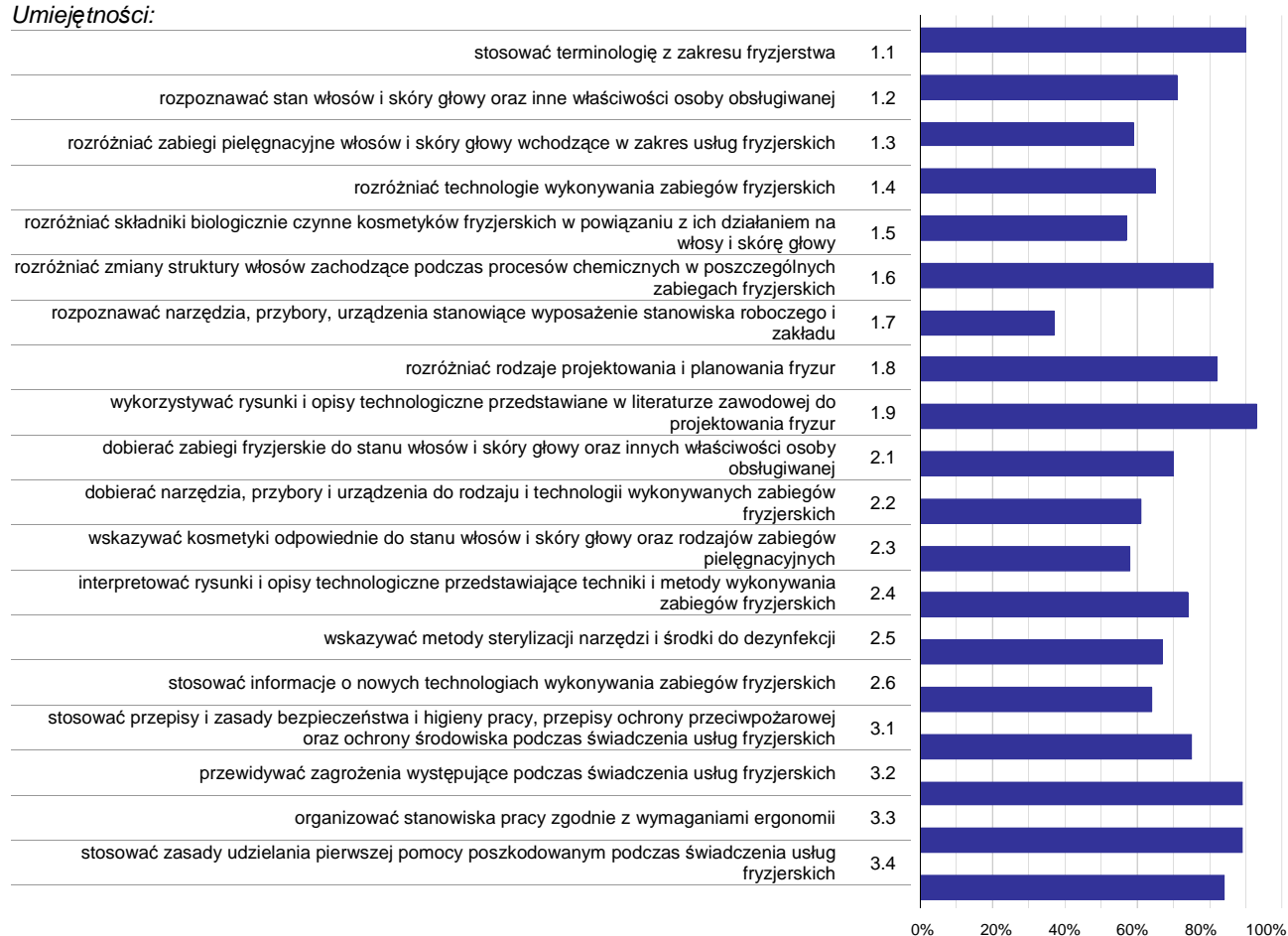

**Wykres 3. Poziom opanowania umiejętności określonych w standardzie wymagań egzaminacyjnych**

Zdający część I etapu pisemnego egzaminu najlepiej opanowali umiejętności:

- 1.9 wykorzystywać rysunki i opisy technologiczne przedstawiane w literaturze zawodowej do projektowania fryzur (93,28%),
- 1.1 stosować terminologię z zakresu fryzjerstwa (89,96%),
- 3.3 organizować stanowiska pracy zgodnie z wymaganiami ergonomii (88,77%).

Najwięcej trudności sprawiły absolwentom zadania sprawdzające opanowanie umiejętności:

- 1.7 rozpoznawać narzędzia, przybory, urządzenia stanowiące wyposażenie stanowiska roboczego i zakładu (37,08%),
- 1.5 rozdzielać składniki biologicznie czynne kosmetyków fryzjerskich w powiązaniu z ich działaniem na włosy i skórę głowy (57,5%),
- 2.3 wskazywać kosmetyki odpowiednie do stanu włosów i skóry głowy oraz rodzajów zabiegów pielęgnacyjnych (57,98%).

## Analiza wyników części II etapu pisemnego

Tabela 4. Podstawowe dane statystyczne wyników egzaminu - część II etapu pisemnego

Liczba zdających	Średnia łatwość zadań	Średni wynik	Modalna	Najwyższy wynik	Najniższy wynik	Rozstęp	Odchylenie standardowe
677	0,6	11,6	---	19 (95%)	3 (15%)	16	2,8

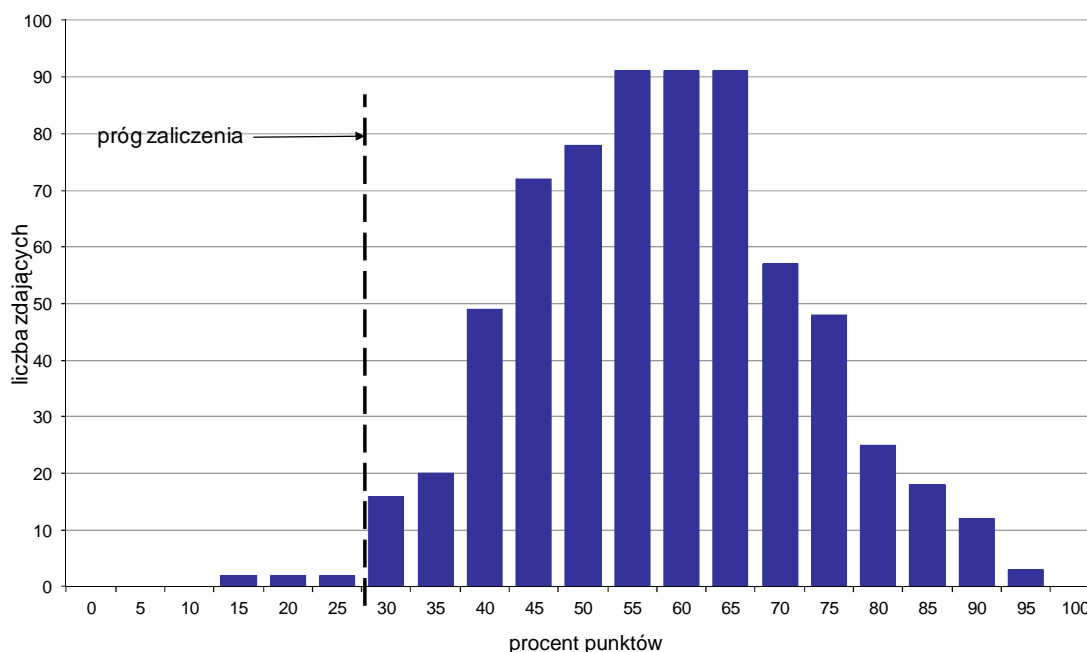

Wykres 4. Rozkład wyników części II etapu pisemnego

W części II etapu pisemnego zdający uzyskiwali przeciętnie 11,6 punktów, rozwiązując poprawnie średnio 58% zadań testowych (Tabela 4).

Próg zaliczenia na poziomie co najmniej 30%, wynoszący 6 punktów dla części II etapu pisemnego, przekroczyło 671 osób czyli 99,11% zdających. Najwyższy wynik - 19 punktów (95%) uzyskało 3 zdających, a najniższy 3 punkty (15%) - 2 zdających (Wykres 4).

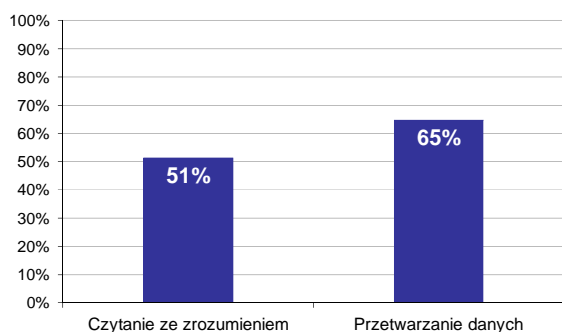

Wykres 5. Poziom spełnienia wymagań egzaminacyjnych w obszarach

Absolwenci zdający część II etapu pisemnego najlepiej opanowali wiedzę i umiejętności z obszaru przetwarzanie danych liczbowych i operacyjnych. Rozwiązali poprawnie w tym obszarze średnio 65% zadań.

Nieco więcej problemów zdający mieli z zadaniami z obszaru czytanie ze zrozumieniem, w którym średni poziom spełnienia wymagań egzaminacyjnych wyniósł 51%.

Poniższy wykres obrazuje, w jakim stopniu absolwenci zdający część II etapu pisemnego spełnili wymagania określone w standardzie wymagań egzaminacyjnych.

**Umiejętności:**

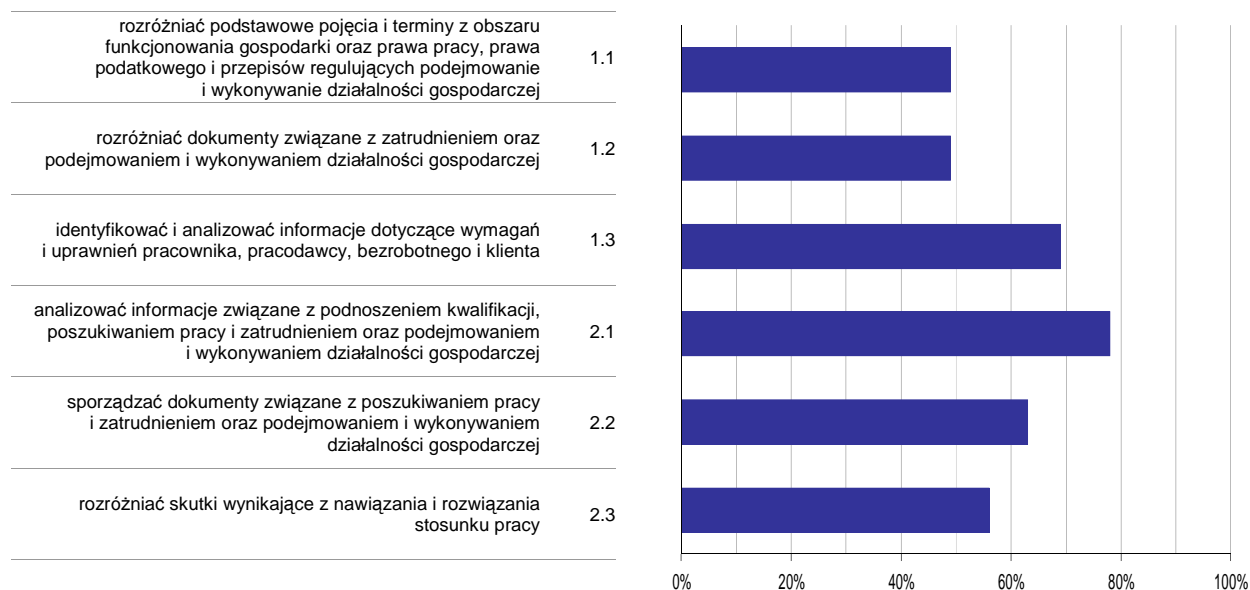

**Wykres 6. Poziom opanowania umiejętności określonych w standardzie wymagań egzaminacyjnych**

Zdający część II etapu pisemnego egzaminu najlepiej opanowali umiejętności:

- 2.1 analizować informacje związane z podnoszeniem kwalifikacji, poszukiwaniem pracy i zatrudnieniem oraz podejmowaniem i wykonywaniem działalności gospodarczej (78,29%),
- 1.3 identyfikować i analizować informacje dotyczące wymagań i uprawnień pracownika, pracodawcy, bezrobotnego i klienta (68,69%).

Najwięcej trudności sprawiły absolwentom zadania sprawdzające opanowanie umiejętności:

- 1.2 rozdzielić dokumenty związane z zatrudnieniem oraz podejmowaniem i wykonywaniem działalności gospodarczej (49,14%),
- 1.1 rozdzielić podstawowe pojęcia i terminy z obszaru funkcjonowania gospodarki oraz prawa pracy, prawa podatkowego i przepisów regulujących podejmowanie i wykonywanie działalności gospodarczej (49,43%).

## Analiza wyników etapu praktycznego

Tabela 5. Podstawowe dane statystyczne wyników egzaminu - etap praktyczny

Liczba zdających	Średni wynik	Modalna	Najwyższy wynik	Najniższy wynik	Rozstęp	Odchylenie standardowe
658	81,3%	75,0%	98,0%	24,0%	74,0%	9,6%

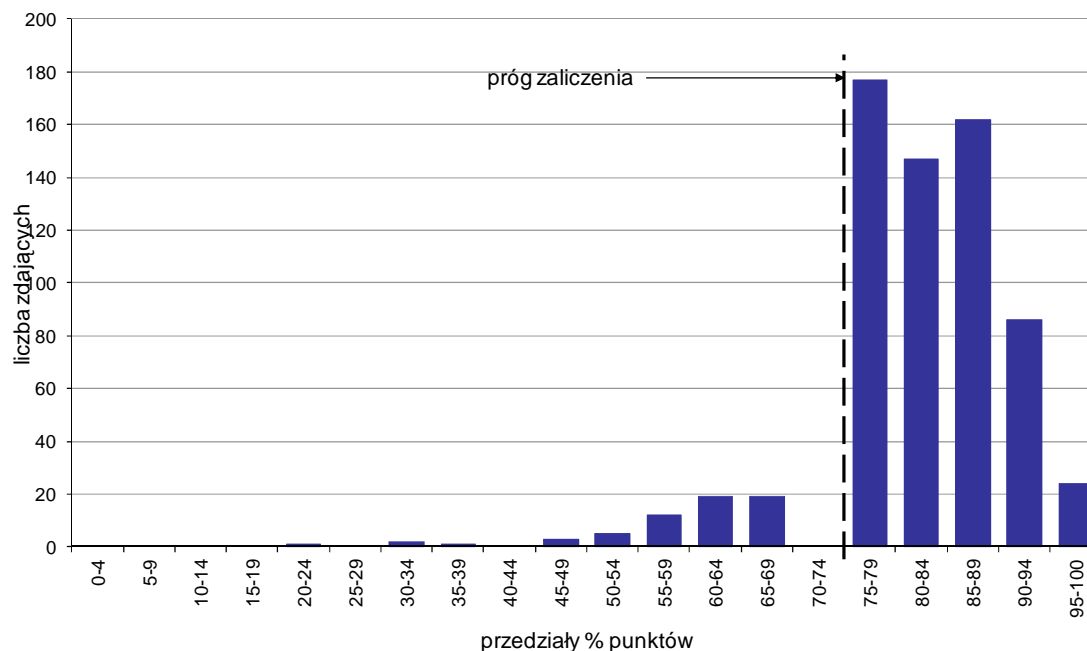

Wykres 7. Rozkład wyników etapu praktycznego

Absolwenci, którzy przystąpili do etapu praktycznego egzaminu zawodowego uzyskali średnio 81,3% punktów. Najczęściej powtarzał się wynik 75% punktów (Tabela 5).

Próg zaliczenia etapu praktycznego określony na poziomie co najmniej 75% punktów możliwych do uzyskania przekroczyło 596 absolwentów, co stanowi 90,58% zdających etap praktyczny. Najwyższy wynik - 98% punktów uzyskał 1 zdający, a najniższy 24% punktów - również 1 zdający (Wykres 7).

Prace egzaminacyjne sprawdzane i oceniane były przez zewnętrznych egzaminatorów zgodnie z ustalonymi centralnie kryteriami oceniania.

W pracy egzaminacyjnej ocenie podlegały:

- I Tytuł pracy egzaminacyjnej
- II Założenia do projektu realizacji prac
- III Uzasadnienie wyboru preparatów do koloryzacji i pielęgnacji oraz ustalenie kolejności zabiegów
- IV Rysunki poglądowe zabiegu strzyżenia
- V Wykaz wyposażenia stanowiska pracy z podziałem na myjnię i konsolę
- VI Opis przebiegu technologicznego zabiegów fryzjerskich
- VII Zalecenia do pielęgnacji włosów w warunkach domowych
- VIII Praca egzaminacyjna jako całość

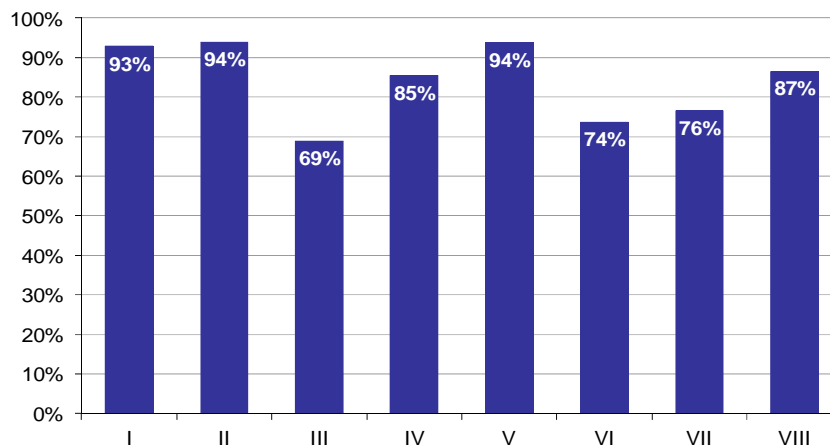

**Wykres 8. Poziom spełnienia wymagań egzaminacyjnych w poszczególnych elementach pracy egzaminacyjnej**

Absolwenci zdający etap praktyczny egzaminu najlepiej radzili sobie z opracowaniem następujących elementów pracy egzaminacyjnej:

- II Założenia do projektu realizacji prac (93,98%),
- V Wykaz wyposażenia stanowiska pracy z podziałem na myjnię i konsolę (93,78%).

Najtrudniejsze okazały się dla nich elementy:

- III Uzasadnienie wyboru preparatów do koloryzacji i pielęgnacji oraz ustalenie kolejności zabiegów (68,89%),
- VI Opis przebiegu technologicznego zabiegów fryzjerskich (73,74%).

## TECHNIK USŁUG KOSMETYCZNYCH 514[03]

Do egzaminu zgłoszonych zostało: **787**

Przystąpiło łącznie: **722**

ETAP PISEMNY		ETAP PRAKTYCZNY		DYPLOM * POTWIERDZAJĄCY KWALIFIKACJE ZAWODOWE
przystąpiło	zdało	przystąpiło	zdało	otrzymało
659	582	706	543	486
	88,3%		76,9%	75,6%

Tabela 1. Wyniki egzaminu potwierdzającego kwalifikacje zawodowe z podziałem na typy szkół

Typ szkoły	Etap pisemny			Etap praktyczny			Dyplom *	
	Przystąpiło	Zdało	Zdało %	Przystąpiło	Zdało	Zdało %	Otrzymało	Otrzymało %
Technikum	0			0				
Szkoła Policealna	659	582	88,3%	706	543	76,9%	486	75,6%
Technikum Uzupełniające	0			0				

Tabela 2. Wyniki egzaminu potwierdzającego kwalifikacje zawodowe z podziałem na szkoły publiczne i niepubliczne

Typ szkoły	Etap pisemny			Etap praktyczny			Dyplom *	
	Przystąpiło	Zdało	Zdało %	Przystąpiło	Zdało	Zdało %	Otrzymało	Otrzymało %
Publiczna	34	29	85,3%	43	30	69,8%	23	69,7%
Niepubliczna	625	553	88,5%	663	513	77,4%	463	75,9%

Do etapu pisemnego lub praktycznego egzaminu przystąpił 1 absolwent niesłyszący. Stanowił on 0,14% populacji zdających egzamin w tym zawodzie. Dyplom\* potwierdzający kwalifikacje zawodowe w tej grupie uzyskało 0% zdających.

\* dotyczy zdających, którzy przystąpili do obu etapów egzaminu



## Analiza wyników części I etapu pisemnego

Tabela 3. Podstawowe dane statystyczne wyników egzaminu - część I etapu pisemnego

Liczba zdających	Średnia łatwość zadań	Średni wynik	Modalna	Najwyższy wynik	Najniższy wynik	Rozstęp	Odchylenie standardowe
659	0,7	32,7	30	49 (98%)	15 (30%)	34	6,5

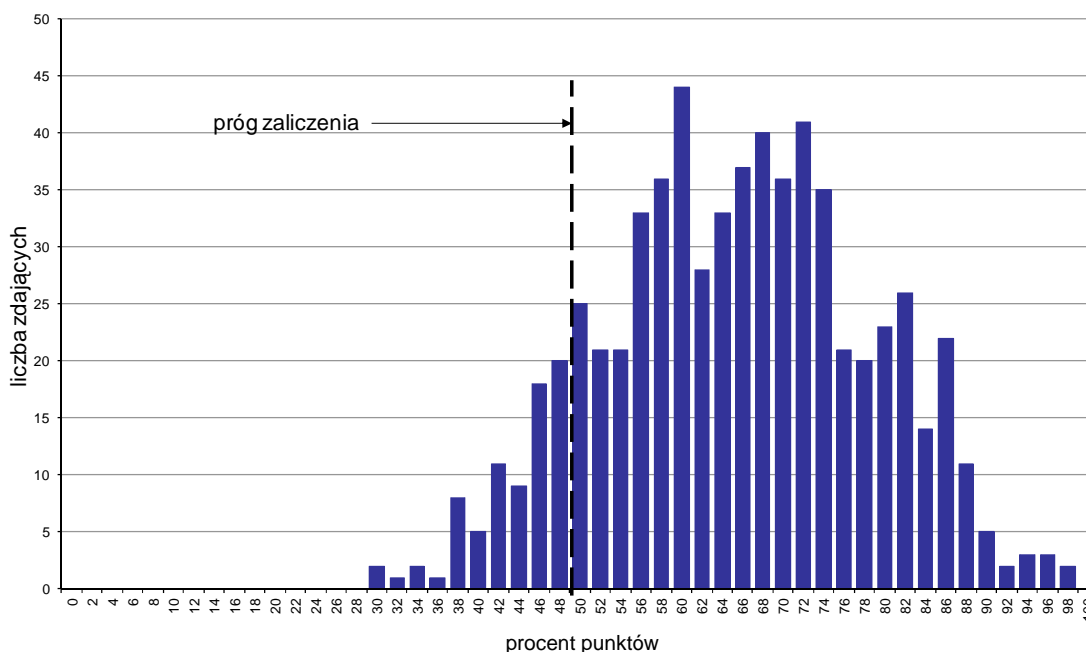

Wykres 1. Rozkład wyników części I etapu pisemnego

W części I etapu pisemnego zdający uzyskiwali przeciętnie 32,7 punkty, rozwiązując poprawnie średnio 65,4% zadań testowych. Najczęściej powtarzał się wynik 30 punktów (Tabela 3).

Próg zaliczenia na poziomie co najmniej 50%, wynoszący 25 punktów dla części I etapu pisemnego, przekroczyli 582 osoby czyli 88,32% zdających. Najwyższy wynik - 49 punktów (98%) uzyskało 2 zdających, a najniższy 15 punktów (30%) - również 2 zdających (Wykres 1).

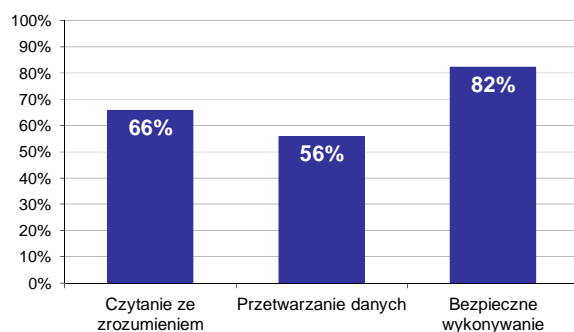

Wykres 2. Poziom spełnienia wymagań egzaminacyjnych w obszarach

Absolwenci zdający część I etapu pisemnego najlepiej opanowali wiedzę i umiejętności z obszaru bezpieczne wykonywanie zadań zawodowych. Rozwiązali poprawnie w tym obszarze średnio 82% zadań.

Nieco gorzej zdający rozwiązywali zadania z obszaru czytanie ze zrozumieniem, w którym średni poziom spełnienia wymagań egzaminacyjnych wyniósł 66%.

Najstąbiej zdający radzili sobie z zadaniami z obszaru przetwarzanie danych liczbowych i operacyjnych. Zdający rozwiązali w tym obszarze średnio 56% zadań.

Wykres 3 ilustruje stopień opanowania przez absolwentów poszczególnych wymagań egzaminacyjnych dla zawodu *technik usług kosmetycznych* w części I etapu pisemnego.

**Umiejętności:**

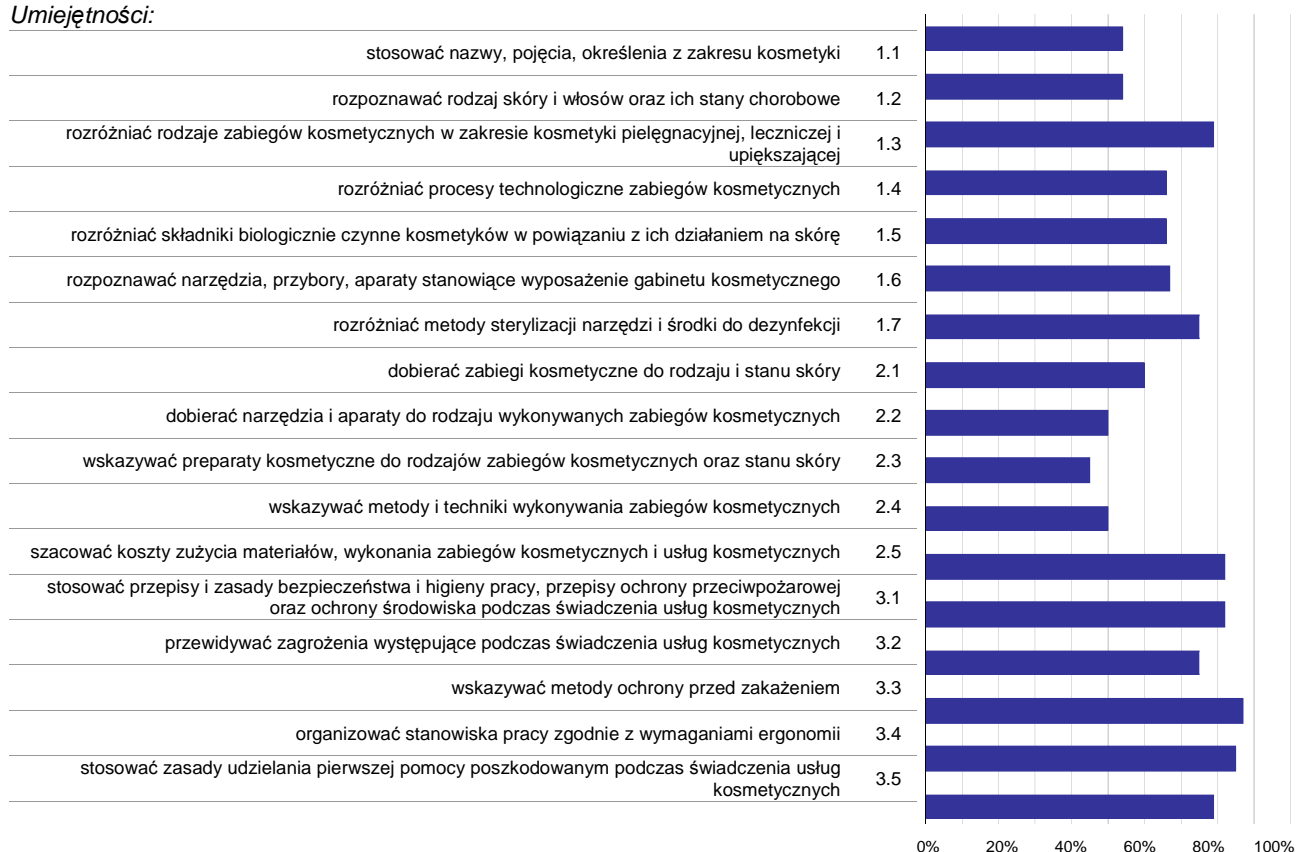

**Wykres 3. Poziom opanowania umiejętności określonych w standardzie wymagań egzaminacyjnych**

Zdający część I etapu pisemnego egzaminu najlepiej opanowali umiejętności:

- 3.3 wskazywać metody ochrony przed zakażeniem (87,03%),
- 3.4 organizować stanowiska pracy zgodnie z wymaganiami ergonomii (84,83%),
- 3.1 stosować przepisy i zasady bezpieczeństwa i higieny pracy, przepisy ochrony przeciwpożarowej oraz ochrony środowiska podczas świadczenia usług kosmetycznych (82,09%).

Najwięcej trudności sprawiły absolwentom zadania sprawdzające opanowanie umiejętności:

- 2.3 wskazywać preparaty kosmetyczne do rodzajów zabiegów kosmetycznych oraz stanu skóry (45,42%),
- 2.4 wskazywać metody i techniki wykonywania zabiegów kosmetycznych (50,23%),
- 2.2 dobierać narzędzia i aparaty do rodzaju wykonywanych zabiegów kosmetycznych (50,3%).

## Analiza wyników części II etapu pisemnego

Tabela 4. Podstawowe dane statystyczne wyników egzaminu - część II etapu pisemnego

Liczba zdających	Średnia łatwość zadań	Średni wynik	Modalna	Najwyższy wynik	Najniższy wynik	Rozstęp	Odchylenie standardowe
659	0,6	12,4	13	20 (100%)	3 (15%)	17	2,7

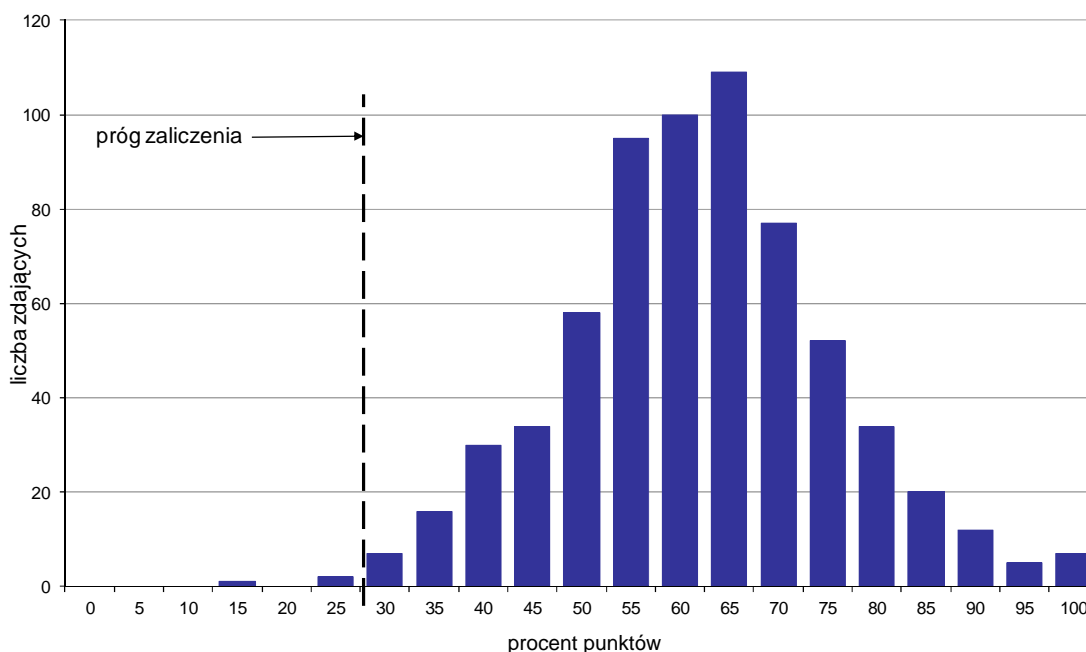

Wykres 4. Rozkład wyników części II etapu pisemnego

W części II etapu pisemnego zdający uzyskiwali przeciętnie 12,4 punktów, rozwiązując poprawnie średnio 62% zadań testowych. Najczęściej powtarzał się wynik 13 punktów (Tabela 4).

Próg zaliczenia na poziomie co najmniej 30%, wynoszący 6 punktów dla części II etapu pisemnego, przekroczyło 656 osób czyli 99,54% zdających. Najwyższy wynik - 20 punktów (100%) uzyskało 7 zdających, a najniższy 3 punkty (15%) - 1 zdający (Wykres 4).

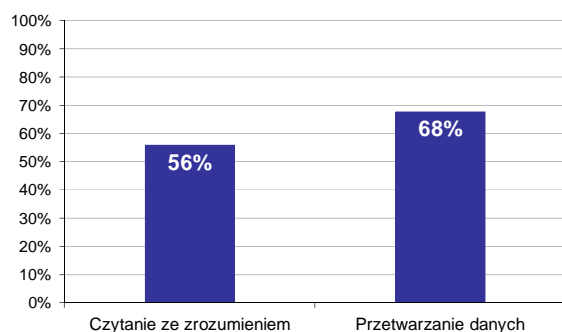

Wykres 5. Poziom spełnienia wymagań egzaminacyjnych w obszarach

Absolwenci zdający część II etapu pisemnego najlepiej opanowali wiedzę i umiejętności z obszaru przetwarzanie danych liczbowych i operacyjnych. Rozwiązali poprawnie w tym obszarze średnio 68% zadań.

Nieco więcej problemów zdający mieli z zadaniami z obszaru czytanie ze zrozumieniem, w którym średni poziom spełnienia wymagań egzaminacyjnych wyniósł 56%.

Poniższy wykres obrazuje, w jakim stopniu absolwenci zdający część II etapu pisemnego spełnili wymagania określone w standardzie wymagań egzaminacyjnych.

**Umiejętności:**

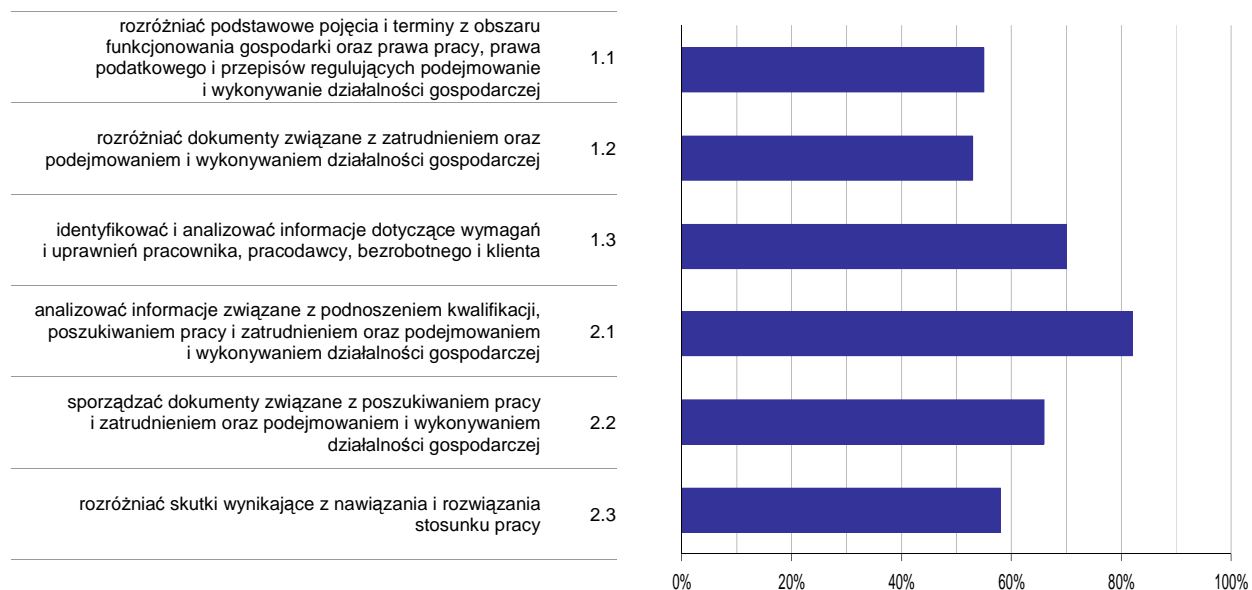

**Wykres 6. Poziom opomowania umiejętności określonych w standardzie wymagań egzaminacyjnych**

Zdający część II etapu pisemnego egzaminu najlepiej opomowali umiejętności:

- 2.1 analizować informacje związane z podnoszeniem kwalifikacji, poszukiwaniem pracy i zatrudnieniem oraz podejmowaniem i wykonywaniem działalności gospodarczej (81,99%),
- 1.3 identyfikować i analizować informacje dotyczące wymagań i uprawnień pracownika, pracodawcy, bezrobotnego i klienta (70,41%).

Najwięcej trudności sprawiły absolwentom zadania sprawdzające opomowanie umiejętności:

- 1.2 rozdzielić dokumenty związane z zatrudnieniem oraz podejmowaniem i wykonywaniem działalności gospodarczej (53,06%),
- 1.1 rozdzielić podstawowe pojęcia i terminy z obszaru funkcjonowania gospodarki oraz prawa pracy, prawa podatkowego i przepisów regulujących podejmowanie i wykonywanie działalności gospodarczej (54,86%).

## Analiza wyników etapu praktycznego

Tabela 5. Podstawowe dane statystyczne wyników egzaminu - etap praktyczny

Liczba zdających	Średni wynik	Modalna	Najwyższy wynik	Najniższy wynik	Rozstęp	Odchylenie standardowe
706	78,7%	76,0%	99,0%	18,0%	81,0%	11,9%

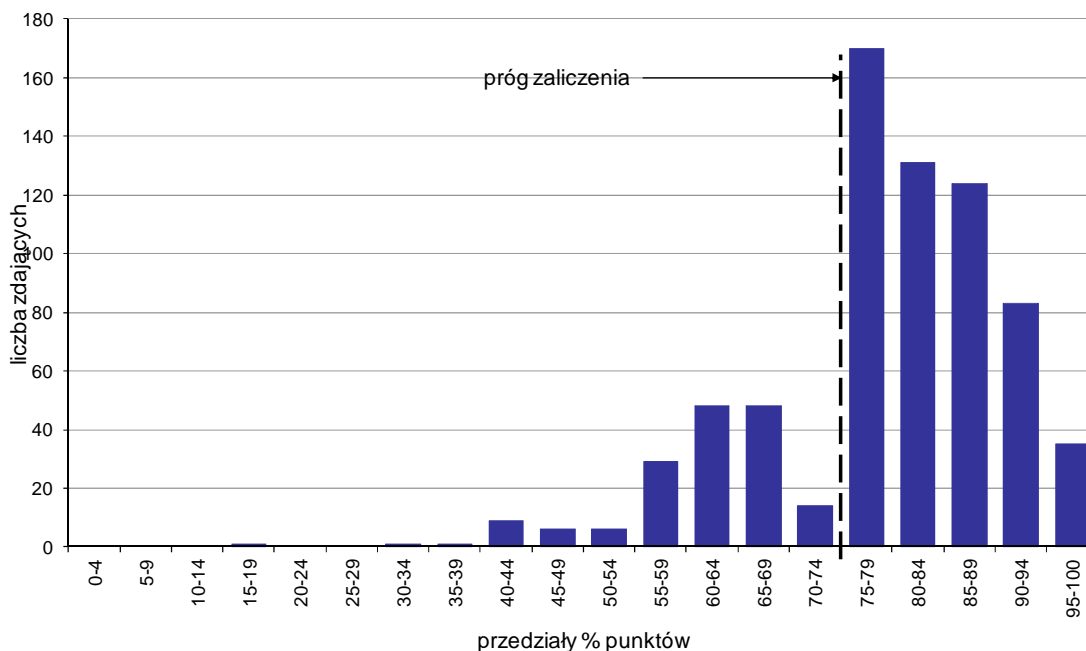

Wykres 7. Rozkład wyników etapu praktycznego

Absolwenci, którzy przystąpili do etapu praktycznego egzaminu zawodowego uzyskali średnio 78,7% punktów. Najczęściej powtarzał się wynik 76% punktów (Tabela 5).

Próg zaliczenia etapu praktycznego określony na poziomie co najmniej 75% punktów możliwych do uzyskania przekroczyło 543 absolwentów, co stanowi 76,91% zdających etap praktyczny. Najwyższy wynik - 99% punktów uzyskał 1 zdający, a najniższy 18% punktów - również 1 zdający (Wykres 7).

Prace egzaminacyjne sprawdzane i oceniane były przez zewnętrznych egzaminatorów zgodnie z ustalonymi centralnie kryteriami oceniania.

W pracy egzaminacyjnej ocenie podlegały:

- I Tytuł pracy egzaminacyjnej
- II Założenia do projektu realizacji prac
- III Diagnoza stanu stóp z określeniem zagrożeń wynikających z dalszych zaniedbań pielęgnacyjnych
- IV Plan zabiegu z określeniem celów poszczególnych czynności
- V Wykazy niezbędnych do wykonania zabiegu
- VI Opis czynności związanych z przygotowaniem stanowiska pracy, klientki i kosmetyczki, wykonaniem zabiegu oraz uporządkowaniem stanowiska pracy po zabiegu
- VII Zestaw zaleceń dotyczący pielęgnacji stóp w warunkach domowych z propozycją preparatów kosmetycznych wraz z częstotliwością ich stosowania oraz wyszczególnieniem substancji czynnych
- VIII Praca egzaminacyjna jako całość

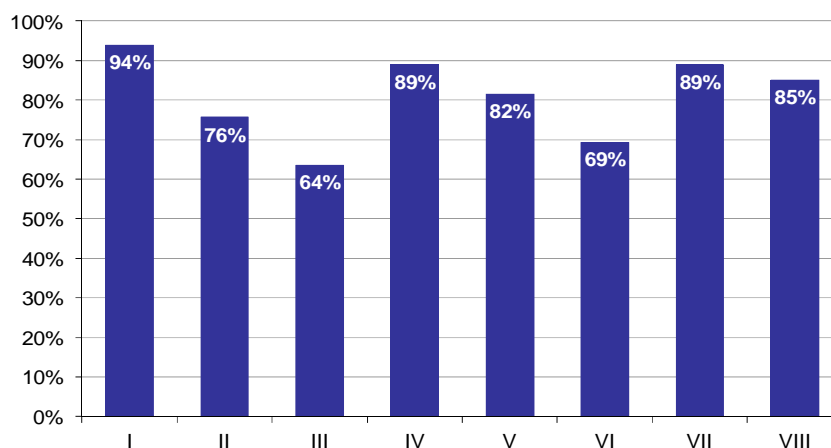

**Wykres 8. Poziom spełnienia wymagań egzaminacyjnych w poszczególnych elementach pracy egzaminacyjnej**

Absolwenci zdający etap praktyczny egzaminu najlepiej radzili sobie z opracowaniem następujących elementów pracy egzaminacyjnej:

- I Tytuł pracy egzaminacyjnej (93,86%),
- IV Plan zabiegu z określeniem celów poszczególnych czynności (89%).

Najtrudniejsze okazały się dla nich elementy:

- III Diagnoza stanu stóp z określeniem zagrożeń wynikających z dalszych zaniedbań pielęgnacyjnych (63,6%),
- VI Opis czynności związanych z przygotowaniem stanowiska pracy, klientki i kosmetyczki, wykonaniem zabiegu oraz uporządkowaniem stanowiska pracy po zabiegu (69,42%).

# TECHNIK OCHRONY FIZYCZNEJ OSÓB I MIENIA 515[01]

Do egzaminu zgłoszonych zostało: 197

Przystąpiło łącznie: 134

ETAP PISEMNY		ETAP PRAKTYCZNY		DYPLOM * POTWIERDZAJĄCY KWALIFIKACJE ZAWODOWE
przystąpiło	zdało	przystąpiło	zdało	otrzymało
119	114	131	92	81
	95,8%		70,2%	69,8%

Tabela 1. Wyniki egzaminu potwierdzającego kwalifikacje zawodowe z podziałem na typy szkół

Typ szkoły	Etap pisemny			Etap praktyczny			Dyplom *	
	Przystąpiło	Zdało	Zdało %	Przystąpiło	Zdało	Zdało %	Otrzymało	Otrzymało %
Technikum	0			0				
Szkoła Policealna	119	114	95,8%	131	92	70,2%	81	69,8%
Technikum Uzupełniające	0			0				

Tabela 2. Wyniki egzaminu potwierdzającego kwalifikacje zawodowe z podziałem na szkoły publiczne i niepubliczne

Typ szkoły	Etap pisemny			Etap praktyczny			Dyplom *	
	Przystąpiło	Zdało	Zdało %	Przystąpiło	Zdało	Zdało %	Otrzymało	Otrzymało %
Publiczna	0			0				
Niepubliczna	119	114	95,8%	131	92	70,2%	81	69,8%

\* dotyczy zdających, którzy przystąpili do obu etapów egzaminu

## Analiza wyników części I etapu pisemnego

Tabela 3. Podstawowe dane statystyczne wyników egzaminu - część I etapu pisemnego

Liczba zdających	Średnia łatwość zadań	Średni wynik	Modalna	Najwyższy wynik	Najniższy wynik	Rozstęp	Odchylenie standardowe
119	0,7	35,6	38	43 (86%)	20 (40%)	23	5,0

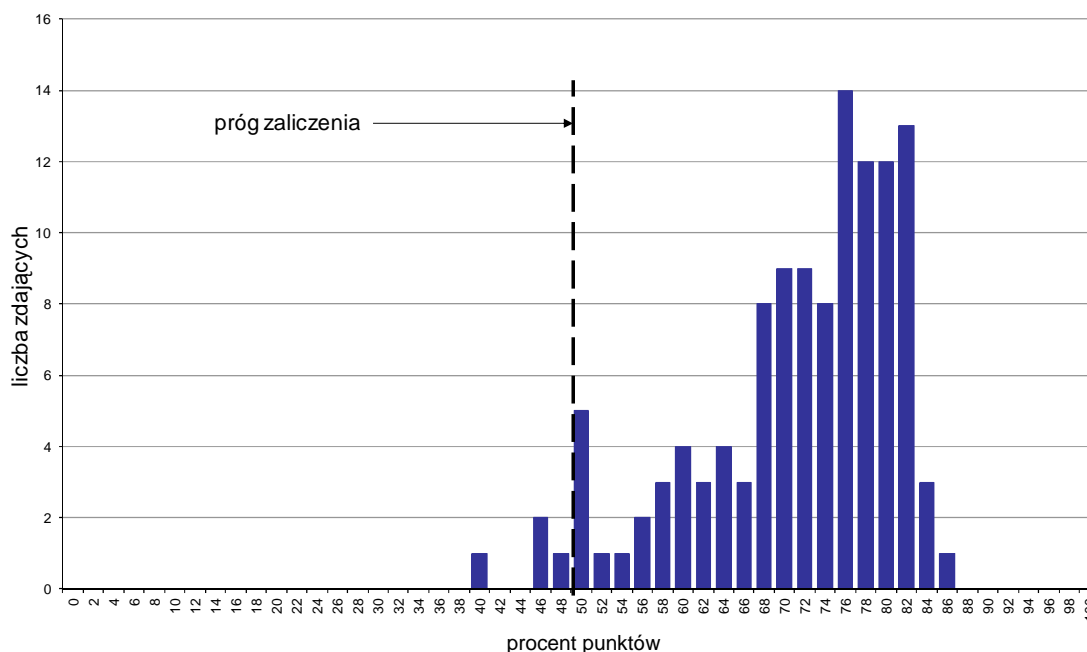

Wykres 1. Rozkład wyników części I etapu pisemnego

W części I etapu pisemnego zdający uzyskiwali przeciętnie 35,6 punktów, rozwiązując poprawnie średnio 71,2% zadań testowych. Najczęściej powtarzał się wynik 38 punktów (Tabela 3).

Próg zaliczenia na poziomie co najmniej 50%, wynoszący 25 punktów dla części I etapu pisemnego, przekroczyło 115 osób czyli 96,64% zdających. Najwyższy wynik - 43 punkty (86%) uzyskał 1 zdający, a najniższy 20 punktów (40%) - również 1 zdający (Wykres 1).

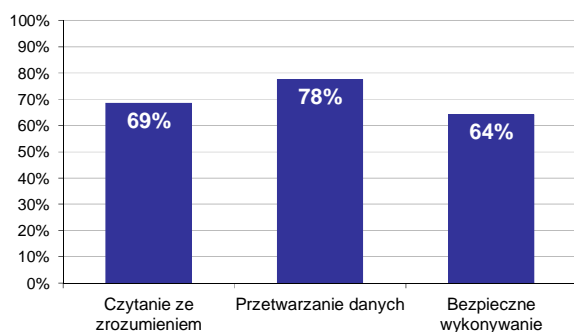

Wykres 2. Poziom spełnienia wymagań egzaminacyjnych w obszarach

Absolwenci zdający część I etapu pisemnego najlepiej opanowali wiedzę i umiejętności z obszaru przetwarzanie danych liczbowych i operacyjnych. Rozwiązali poprawnie w tym obszarze średnio 78% zadań.

Nieco gorzej zdający rozwiązywali zadania z obszaru czytanie ze zrozumieniem, w którym średni poziom spełnienia wymagań egzaminacyjnych wyniósł 69%.

Najslabiej zdający radzili sobie z zadaniami z obszaru bezpieczne wykonywanie zadań zawodowych. Zdający rozwiązyali w tym obszarze średnio 64% zadań.



Wykres 3 ilustruje stopień opanowania przez absolwentów poszczególnych wymagań egzaminacyjnych dla zawodu *technik ochrony fizycznej osób i mienia* w części I etapu pisemnego.

*Umiejętności:*

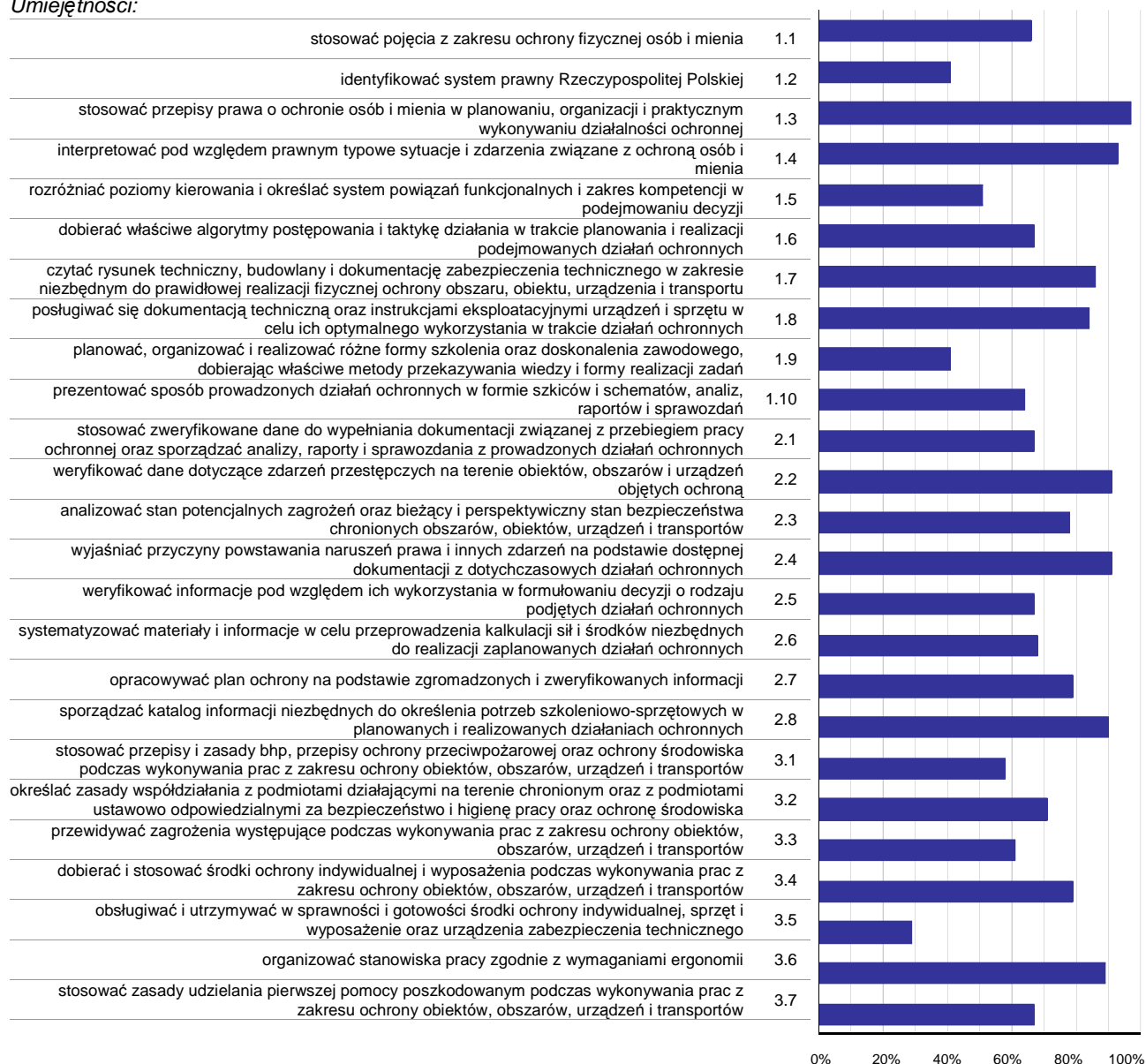

**Wykres 3. Poziom opanowania umiejętności określonych w standardzie wymagań egzaminacyjnych**

Zdający część I etapu pisemnego egzaminu najlepiej opanowali umiejętności:

- 1.3 stosować przepisy prawa o ochronie osób i mienia w planowaniu, organizacji i praktycznym wykonywaniu działalności ochronnej (97,48%),
- 1.4 interpretować pod względem prawnym typowe sytuacje i zdarzenia związane z ochroną osób i mienia (93,28%),
- 2.4 wyjaśniać przyczyny powstawania naruszeń prawa i innych zdarzeń na podstawie dostępnej dokumentacji z dotychczasowych działań ochronnych (91,18%).

Najwięcej trudności sprawiły absolwentom zadania sprawdzające opanowanie umiejętności:

- 3.5 obsługiwać i utrzymywać w sprawności i gotowości środki ochrony indywidualnej, sprzęt i wyposażenie oraz urządzenia zabezpieczenia technicznego (28,57%),
- 1.2 identyfikować system prawny Rzeczypospolitej Polskiej (40,76%),

- 1.9 planować, organizować i realizować różne formy szkolenia oraz doskonalenia zawodowego, dobierając właściwe metody przekazywania wiedzy i formy realizacji zadań (41,18%).

## Analiza wyników części II etapu pisemnego

Tabela 4. Podstawowe dane statystyczne wyników egzaminu - część II etapu pisemnego

Liczba zdających	Średnia łatwość zadań	Średni wynik	Modalna	Najwyższy wynik	Najniższy wynik	Rozstęp	Odchylenie standardowe
119	0,6	12,9	16	18 (90%)	5 (25%)	13	3,2

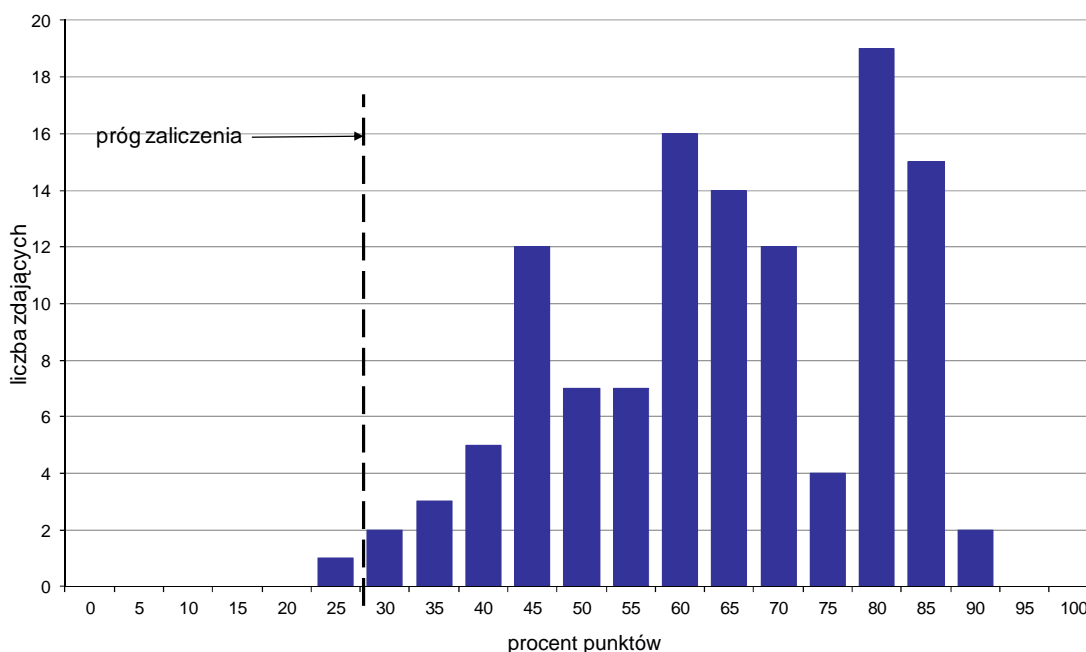

Wykres 4. Rozkład wyników części II etapu pisemnego

W części II etapu pisemnego zdający uzyskiwali przeciętnie 12,9 punktów, rozwiązując poprawnie średnio 64,5% zadań testowych. Najczęściej powtarzał się wynik 16 punktów (Tabela 4).

Próg zaliczenia na poziomie co najmniej 30%, wynoszący 6 punktów dla części II etapu pisemnego, przekroczyło 118 osób czyli 99,16% zdających. Najwyższy wynik - 18 punktów (90%) uzyskało 2 zdających, a najniższy 5 punktów (25%) - 1 zdający (Wykres 4).

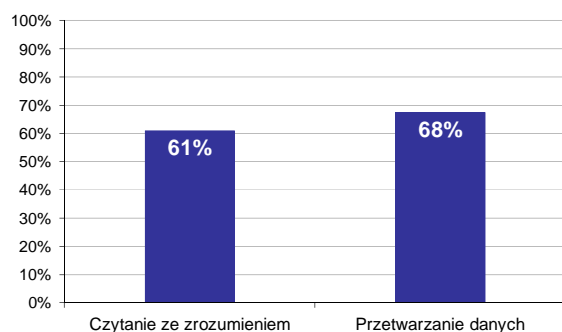

Wykres 5. Poziom spełnienia wymagań egzaminacyjnych w obszarach

Absolwenci zdający część II etapu pisemnego najlepiej opanowali wiedzę i umiejętności z obszaru przetwarzanie danych liczbowych i operacyjnych. Rozwiązali poprawnie w tym obszarze średnio 68% zadań.

Nieco więcej problemów zdający mieli z zadaniami z obszaru czytanie ze zrozumieniem, w którym średni poziom spełnienia wymagań egzaminacyjnych wyniósł 61%.

Poniższy wykres obrazuje, w jakim stopniu absolwenci zdający część II etapu pisemnego spełnili wymagania określone w standardzie wymagań egzaminacyjnych.

**Umiejętności:**

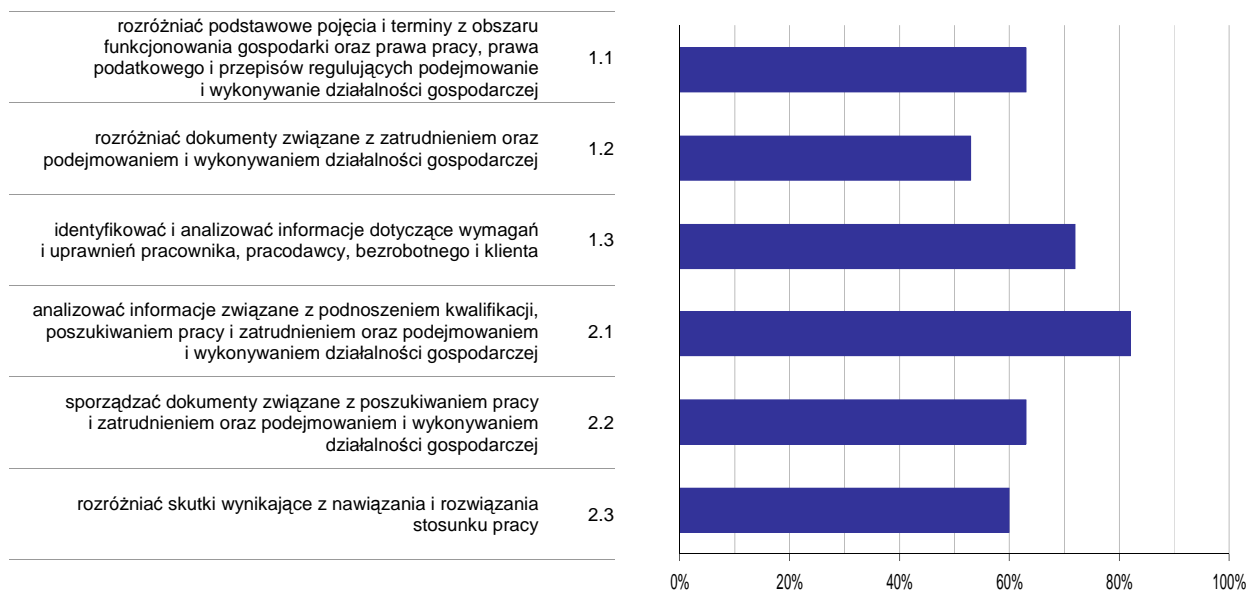

**Wykres 6. Poziom opanowania umiejętności określonych w standardzie wymagań egzaminacyjnych**

Zdający część II etapu pisemnego egzaminu najlepiej opanowali umiejętności:

- 2.1 analizować informacje związane z podnoszeniem kwalifikacji, poszukiwaniem pracy i zatrudnieniem oraz podejmowaniem i wykonywaniem działalności gospodarczej (82,07%),
- 1.3 identyfikować i analizować informacje dotyczące wymagań i uprawnień pracownika, pracodawcy, bezrobotnego i klienta (72,27%).

Najwięcej trudności sprawiły absolwentom zadania sprawdzające opanowanie umiejętności:

- 1.2 rozdzielić dokumenty związane z zatrudnieniem oraz podejmowaniem i wykonywaniem działalności gospodarczej (52,66%),
- 2.3 rozdzielić skutki wynikające z nawiązania i rozwiązania stosunku pracy (59,87%).

## Analiza wyników etapu praktycznego

Tabela 5. Podstawowe dane statystyczne wyników egzaminu - etap praktyczny

Liczba zdających	Średni wynik	Modalna	Najwyższy wynik	Najniższy wynik	Rozstęp	Odchylenie standardowe
131	75,3%	76,0%	94,0%	23,0%	71,0%	15,5%

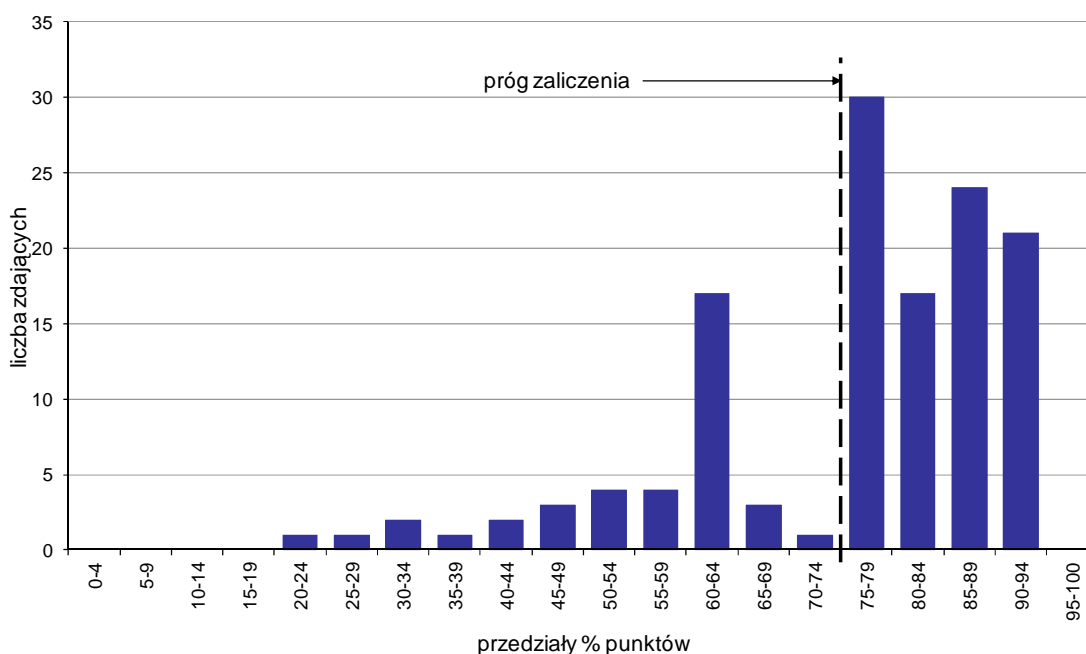

Wykres 7. Rozkład wyników etapu praktycznego

Absolwenci, którzy przystąpili do etapu praktycznego egzaminu zawodowego uzyskali średnio 75,3% punktów. Najczęściej powtarzał się wynik 76% punktów (Tabela 5).

Próg zaliczenia etapu praktycznego określony na poziomie co najmniej 75% punktów możliwych do uzyskania przekroczyło 92 absolwentów, co stanowi 70,23% zdających etap praktyczny. Najwyższy wynik - 94% punktów uzyskał 1 zdający, a najniższy 23% punktów - również 1 zdający (Wykres 7).

Prace egzaminacyjne sprawdzane i oceniane były przez zewnętrznych egzaminatorów zgodnie z ustalonymi centralnie kryteriami oceniania.

W pracy egzaminacyjnej ocenie podlegały:

- I Tytuł pracy egzaminacyjnej
- II Założenia do projektu realizacji prac
- III Zestawienie minimalnych sił i środków koniecznych do wykonania zadania
- IV Wykazy dokumentów
- V W wykazie obowiązków organizatora konwoju i konwojentów, realizujących zlecone zadanie
- VI Naniesiona trasa konwoju
- VII Algorytmy postępowania członków grupy konwojowej podczas pobrania kaset z sortowni oraz podczas zasilania bankomatu
- VIII Praca egzaminacyjna jako całość

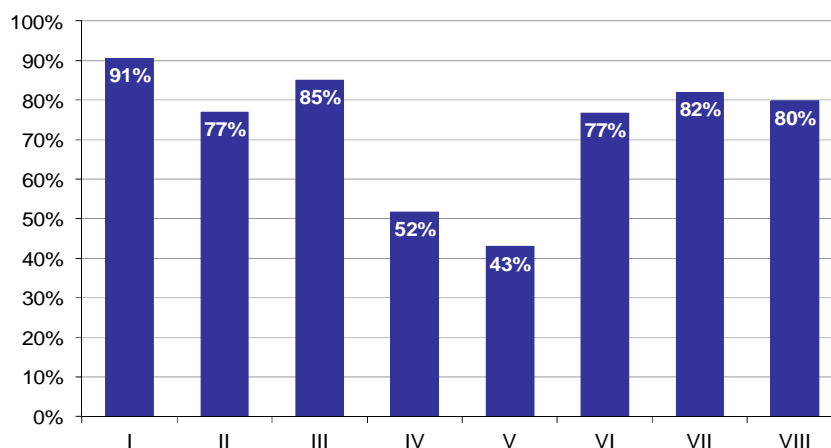

**Wykres 8. Poziom spełnienia wymagań egzaminacyjnych w poszczególnych elementach pracy egzaminacyjnej**

Absolwenci zdający etap praktyczny egzaminu najlepiej radzili sobie z opracowaniem następujących elementów pracy egzaminacyjnej:

- I Tytuł pracy egzaminacyjnej (90,59%),
- III Zestawienie minimalnych sił i środków koniecznych do wykonania zadania (85,11%).

Najtrudniejsze okazały się dla nich elementy:

- V W wykazie obowiązków organizatora konwoju i konwojentów, realizujących zleczone zadanie (43,08%),
- IV Wykazy dokumentów (51,76%).