



Okręgowa Komisja Egzaminacyjna w Krakowie, Wydział Egzaminów Zawodowych
os. Szkolne 37, 31-978 Kraków, tel. (012) 68 32 181-183 fax: (012) 68 32 180
e-mail: oke@oke.krakow.pl, egzaw@oke.krakow.pl; www.oke.krakow.pl

ANALIZA WYNIKÓW
Z EGZAMINU POTWIERDZAJĄCEGO KWALIFIKACJE
ZAWODOWE
DLA ABSOLWENTÓW
TECHNIKÓW I SZKÓŁ POLICEALNYCH

WOJEWÓDZTWO MAŁOPOLSKIE

sesja letnia 2012

Kraków 2012

WYKAZ ZAWODÓW

<i>Korektor i stroiciel instrumentów muzycznych 311[01]</i>	5
<i>Technik analityk 311[02]</i>	12
<i>Technik budownictwa 311[04]</i>	19
<i>Technik elektronik 311[07]</i>	27
<i>Technik elektryk 311[08]</i>	34
<i>Technik geodeta 311[10]</i>	41
<i>Technik geolog 311[12]</i>	48
<i>Technik górnictwa odkrywkowego 311[13]</i>	55
<i>Technik górnictwa podziemnego 311[15]</i>	63
<i>Technik inżynierii środowiska i melioracji 311[19]</i>	71
<i>Technik mechanik 311[20]</i>	79
<i>Technik mechanizacji rolnictwa 311[22]</i>	86
<i>Technik ochrony środowiska 311[24]</i>	93
<i>Technik poligraf 311[28]</i>	100
<i>Technik technologii drewna 311[32]</i>	107
<i>Technik technologii odzieży 311[34]</i>	114
<i>Technik telekomunikacji 311[37]</i>	121
<i>Technik urzędzeń sanitarnych 311[39]</i>	128
<i>Technik wiertnik 311[40]</i>	135
<i>Technik drogownictwa 311[45]</i>	143
<i>Technik mechatronik 311[50]</i>	151
<i>Technik cyfrowych procesów graficznych 311[51]</i>	158
<i>Technik pojazdów samochodowych 311[52]</i>	165
<i>Technik usług detektywistycznych 311[96]</i>	172
<i>Technik informatyk 312[01]</i>	179
<i>Technik teleinformatyk 312[02]</i>	186
<i>Fototechnik 313[01]</i>	193
<i>Asystent operatora dźwięku 313[06]</i>	200
<i>Technik realizacji dźwięku 313[09]</i>	207
<i>Technik bezpieczeństwa i higieny pracy 315[01]</i>	214
<i>Technik pożarnictwa 315[02]</i>	222
<i>Technik hodowca koni 321[01]</i>	230
<i>Technik leśnik 321[02]</i>	238
<i>Technik ogrodnik 321[03]</i>	245
<i>Technik rolnik 321[05]</i>	252
<i>Technik architektury krajobrazu 321[07]</i>	260
<i>Technik technologii żywności 321[09]</i>	268
<i>Technik żywienia i gospodarstwa domowego 321[10]</i>	275
<i>Asystentka stomatologiczna 322[01]</i>	282
<i>Higienistka stomatologiczna 322[03]</i>	289
<i>Ortoptystka 322[05]</i>	296
<i>Ratownik medyczny 322[06]</i>	303
<i>Technik farmaceutyczny 322[10]</i>	310
<i>Technik masażysta 322[12]</i>	317

<i>Technik weterynarii 322[14]</i>	324
<i>Terapeuta zajęciowy 322[15]</i>	331
<i>Technik optyk 322[16]</i>	338
<i>Protetyk słuchu 322[17]</i>	345
<i>Technik elektroradiolog 322[19]</i>	352
<i>Dietetyk 322[20]</i>	359
<i>Opiekunka dziecięca 322[21]</i>	362
<i>Technik agrobiznesu 341[01]</i>	369
<i>Technik ekonomista 341[02]</i>	376
<i>Technik handlowiec 341[03]</i>	383
<i>Technik hotelarstwa 341[04]</i>	390
<i>Technik obsługi turystycznej 341[05]</i>	397
<i>Technik organizacji usług gastronomicznych 341[07]</i>	404
<i>Technik organizacji reklamy 342[01]</i>	411
<i>Technik spedytor 342[02]</i>	418
<i>Technik logistyk 342[04]</i>	425
<i>Technik administracji 343[01]</i>	432
<i>Asystent osoby niepełnosprawnej 346[02]</i>	439
<i>Opiekunka środowiskowa 346[03]</i>	446
<i>Opiekun w domu pomocy społecznej 346[04]</i>	453
<i>Florysta 347[09]</i>	460
<i>Technik rachunkowości 412[01]</i>	467
<i>Technik prac biurowych 419[01]</i>	474
<i>Technik usług pocztowych i telekomunikacyjnych 421[01]</i>	481
<i>Kelner 512[01]</i>	488
<i>Kucharz 512[02]</i>	495
<i>Technik usług fryzjerskich 514[02]</i>	502
<i>Technik usług kosmetycznych 514[03]</i>	509
<i>Technik ochrony fizycznej osób i mienia 515[01]</i>	516

KOREKTOR I STROICIEL INSTRUMENTÓW MUZYCZNYCH 311[01]

Do egzaminu zgłoszonych zostało: 3

Przystąpiło łącznie: 3

ETAP PISEMNY		ETAP PRAKTYCZNY		DYPLOM * POTWIERDZAJĄCY KWALIFIKACJE ZAWODOWE
przystąpiło	zdało	przystąpiło	zdało	otrzymało
3	3	3	1	1
	100,0%		33,3%	33,3%

Tabela 1. Wyniki egzaminu potwierdzającego kwalifikacje zawodowe z podziałem na typy szkół

Typ szkoły	Etap pisemny			Etap praktyczny			Dyplom *	
	Przystąpiło	Zdało	Zdało %	Przystąpiło	Zdało	Zdało %	Otrzymało	Otrzymało %
Technikum	3	3	100,0%	3	1	33,3%	1	33,3%
Szkoła Policealna	0			0				
Technikum Uzupełniające	0			0				

Tabela 2. Wyniki egzaminu potwierdzającego kwalifikacje zawodowe z podziałem na szkoły publiczne i niepubliczne

Typ szkoły	Etap pisemny			Etap praktyczny			Dyplom *	
	Przystąpiło	Zdało	Zdało %	Przystąpiło	Zdało	Zdało %	Otrzymało	Otrzymało %
Publiczna	3	3	100,0%	3	1	33,3%	1	33,3%
Niepubliczna	0			0				

Do etapu pisemnego lub praktycznego egzaminu przystąpiło 2 absolwentów niewidomych, 1 absolwent słabo widzący. Stanowili oni 100% populacji zdających egzamin w tym zawodzie. Dyplom* potwierdzający kwalifikacje zawodowe w tej grupie uzyskało 33,33% zdających.

* dotyczy zdających, którzy przystąpili do obu etapów egzaminu

Analiza wyników części I etapu pisemnego

Tabela 3. Podstawowe dane statystyczne wyników egzaminu - część I etapu pisemnego

Liczba zdających	Średnia łatwość zadań	Średni wynik	Modalna	Najwyższy wynik	Najniższy wynik	Rozstęp	Odchylenie standardowe
3	0,7	34,7	---	36 (72%)	33 (66%)	3	1,5

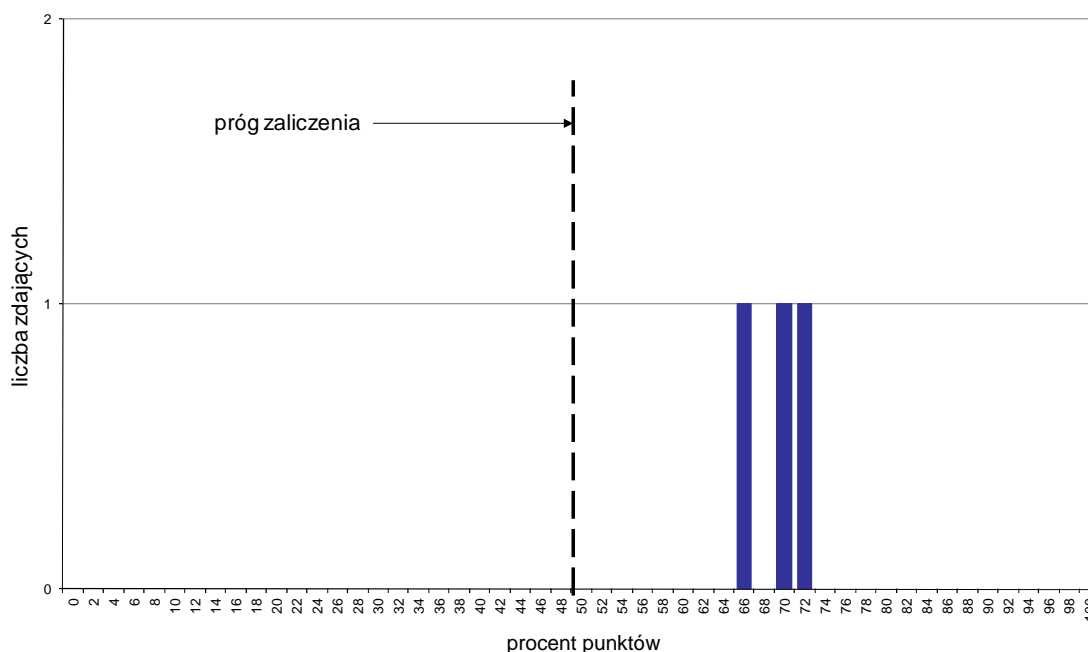

Wykres 1. Rozkład wyników części I etapu pisemnego

W części I etapu pisemnego zdający uzyskiwali przeciętnie 34,7 punktów, rozwiązując poprawnie średnio 69,4% zadań testowych (Tabela 3).

Próg zaliczenia na poziomie co najmniej 50%, wynoszący 25 punktów dla części I etapu pisemnego, przekroczyły 3 osoby czyli 100% zdających. Najwyższy wynik - 36 punktów (72%) uzyskał 1 zdający, a najniższy 33 punkty (66%) - również 1 zdający (Wykres 1).

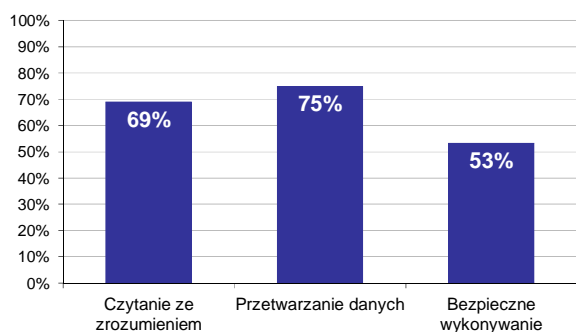

Wykres 2. Poziom spełnienia wymagań egzaminacyjnych w obszarach

Absolwenci zdający część I etapu pisemnego najlepiej opanowali wiedzę i umiejętności z obszaru przetwarzanie danych liczbowych i operacyjnych. Rozwiązali poprawnie w tym obszarze średnio 75% zadań.

Nieco gorzej zdający rozwiązywali zadania z obszaru czytanie ze zrozumieniem, w którym średni poziom spełnienia wymagań egzaminacyjnych wyniósł 69%.

Najslabiej zdający radzili sobie z zadaniami z obszaru bezpieczne wykonywanie zadań zawodowych. Zdający rozwiązali w tym obszarze średnio 53% zadań.

Wykres 3 ilustruje stopień opanowania przez absolwentów poszczególnych wymagań egzaminacyjnych dla zawodu *korektor i stroiciel instrumentów muzycznych* w części I etapu pisemnego.

Umiejętności:

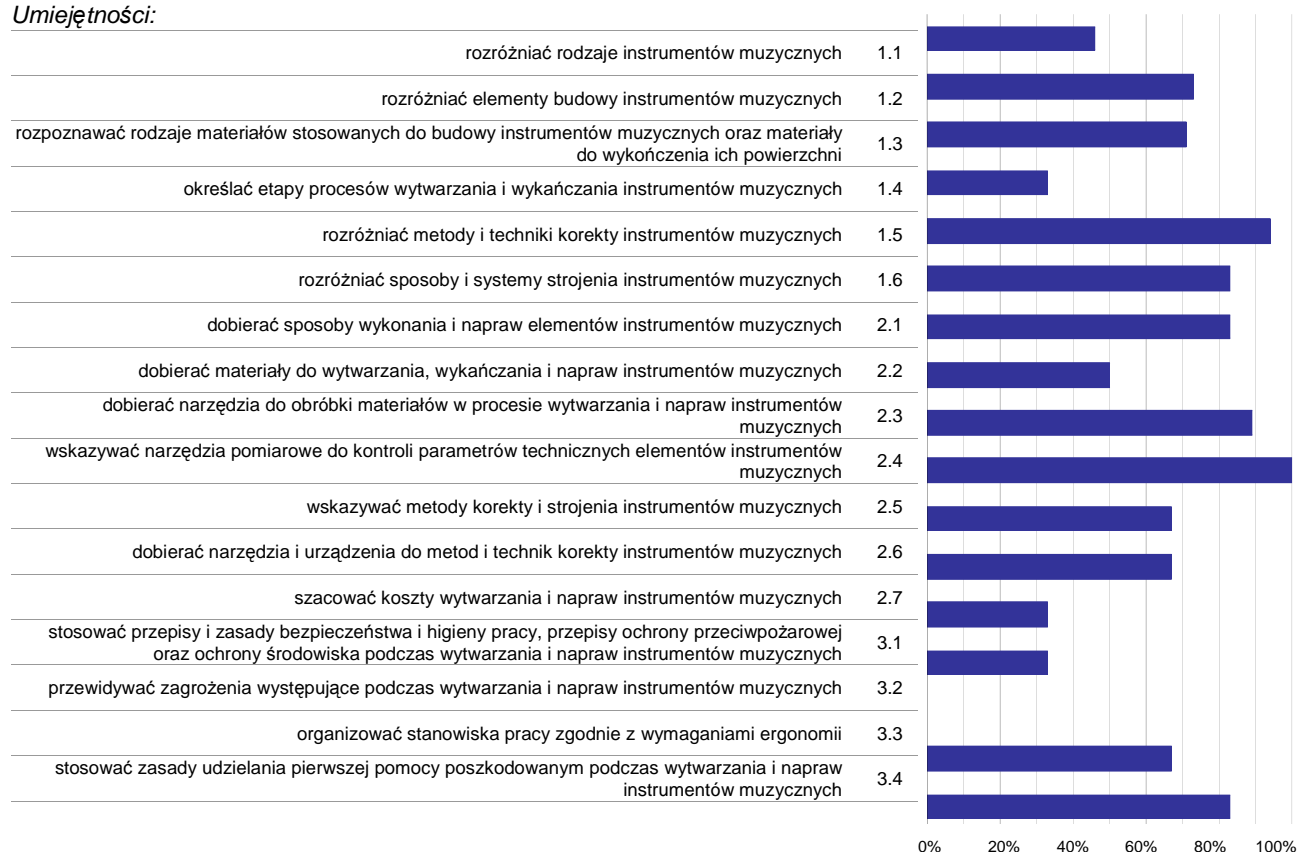

Wykres 3. Poziom opanowania umiejętności określonych w standardzie wymagań egzaminacyjnych

Zdający część I etapu pisemnego egzaminu najlepiej opanowali umiejętności:

- 2.4 wskazywać narzędzia pomiarowe do kontroli parametrów technicznych elementów instrumentów muzycznych (100%),
- 1.5 rozdzielić metody i techniki korekty instrumentów muzycznych (94,44%),
- 2.3 dobierać narzędzia do obróbki materiałów w procesie wytwarzania i napraw instrumentów muzycznych (88,89%).

Najwięcej trudności sprawiły absolwentom zadania sprawdzające opanowanie umiejętności:

- 3.2 przewidywać zagrożenia występujące podczas wytwarzania i napraw instrumentów muzycznych (0%),
- 3.1 stosować przepisy i zasady bezpieczeństwa i higieny pracy, przepisy ochrony przeciwpożarowej oraz ochrony środowiska podczas wytwarzania i napraw instrumentów muzycznych (33,33%),
- 2.7 szacować koszty wytwarzania i napraw instrumentów muzycznych (33,33%).

Analiza wyników części II etapu pisemnego

Tabela 4. Podstawowe dane statystyczne wyników egzaminu - część II etapu pisemnego

Liczba zdających	Średnia łatwość zadań	Średni wynik	Modalna	Najwyższy wynik	Najniższy wynik	Rozstęp	Odchylenie standardowe
3	0,4	8,3	---	12 (60%)	6 (30%)	6	3,2

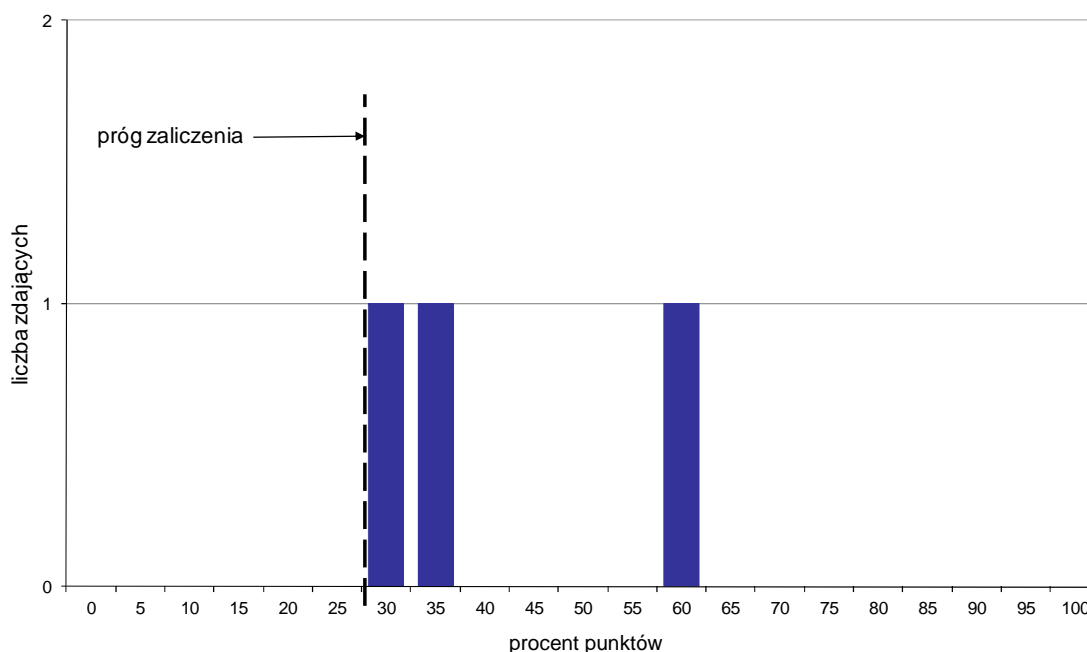

Wykres 4. Rozkład wyników części II etapu pisemnego

W części II etapu pisemnego zdający uzyskiwali przeciętnie 8,3 punktów, rozwiązując poprawnie średnio 41,5% zadań testowych (Tabela 4).

Próg zaliczenia na poziomie co najmniej 30%, wynoszący 6 punktów dla części II etapu pisemnego, przekroczyły 3 osoby czyli 100% zdających. Najwyższy wynik - 12 punktów (60%) uzyskał 1 zdający, a najniższy 6 punktów (30%) - również 1 zdający (Wykres 4).

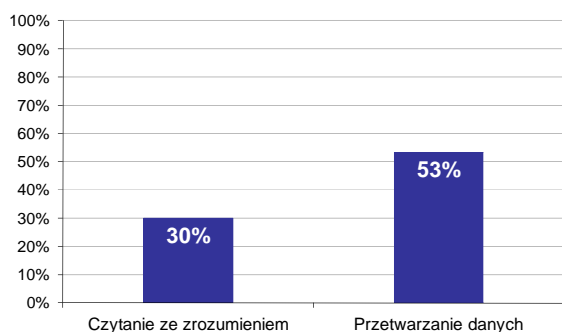

Wykres 5. Poziom spełnienia wymagań egzaminacyjnych w obszarach

Absolwenci zdający część II etapu pisemnego najlepiej opanowali wiedzę i umiejętności z obszaru przetwarzanie danych liczbowych i operacyjnych. Rozwiązali poprawnie w tym obszarze średnio 53% zadań.

Nieco więcej problemów zdający mieli z zadaniami z obszaru czytanie ze zrozumieniem, w którym średni poziom spełnienia wymagań egzaminacyjnych wyniósł 30%.

Poniższy wykres obrazuje, w jakim stopniu absolwenci zdający część II etapu pisemnego spełnili wymagania określone w standardzie wymagań egzaminacyjnych.

Umiejętności:

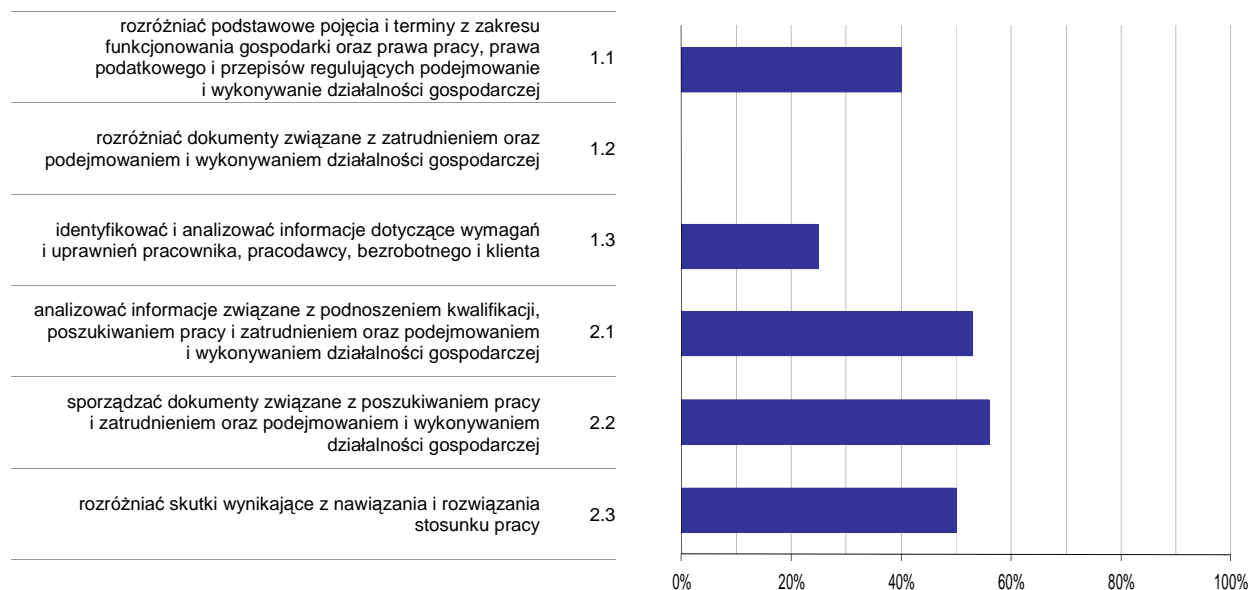

Wykres 6. Poziom opanowania umiejętności określonych w standardzie wymagań egzaminacyjnych

Zdający część II etapu pisemnego egzaminu najlepiej opanowali umiejętności:

- 2.2 sporządzać dokumenty związane z poszukiwaniem pracy i zatrudnieniem oraz podejmowaniem i wykonywaniem działalności gospodarczej (55,56%),
- 2.1 analizować informacje związane z podnoszeniem kwalifikacji, poszukiwaniem pracy i zatrudnieniem oraz podejmowaniem i wykonywaniem działalności gospodarczej (53,33%).

Najwięcej trudności sprawiły absolwentom zadania sprawdzające opanowanie umiejętności:

- 1.2 rozdzielić dokumenty związane z zatrudnieniem oraz podejmowaniem i wykonywaniem działalności gospodarczej (0%),
- 1.3 identyfikować i analizować informacje dotyczące wymagań i uprawnień pracownika, pracodawcy, bezrobotnego i klienta (25%).

Analiza wyników etapu praktycznego

Tabela 5. Podstawowe dane statystyczne wyników egzaminu - etap praktyczny

Liczba zdających	Średni wynik	Modalna	Najwyższy wynik	Najniższy wynik	Rozstęp	Odchylenie standardowe
3	59,7%	---	77,0%	46,0%	31,0%	15,8%

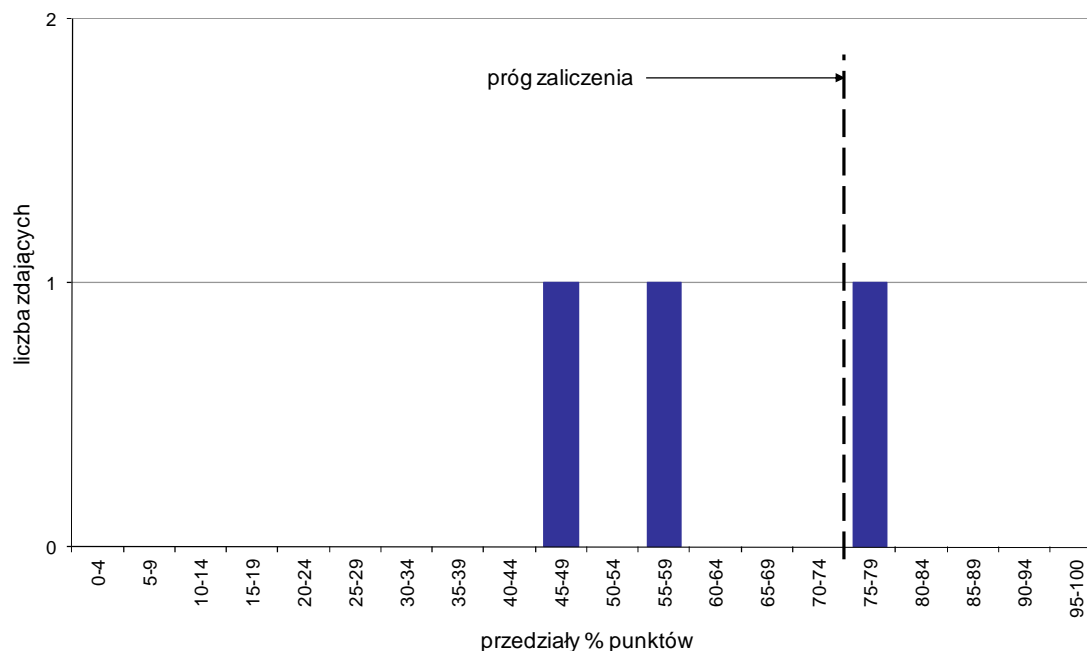

Wykres 7. Rozkład wyników etapu praktycznego

Absolwenci, którzy przystąpili do etapu praktycznego egzaminu zawodowego uzyskali średnio 59,7% punktów (Tabela 5).

Próg zaliczenia etapu praktycznego określony na poziomie co najmniej 75% punktów możliwych do uzyskania przekroczył 1 absolwent, co stanowi 33,33% zdających etap praktyczny. Najwyższy wynik - 77% punktów uzyskał 1 zdający, a najniższy 46% punktów - również 1 zdający (Wykres 7).

Prace egzaminacyjne sprawdzane i oceniane były przez zewnętrznych egzaminatorów zgodnie z ustalonymi centralnie kryteriami oceniania.

W pracy egzaminacyjnej ocenie podlegały:

- I Tytuł pracy egzaminacyjnej
- II Założenia do projektu realizacji prac
- III Opis stanu technicznego pianina przed rozpoczęciem prac zawierający ustalenia dotyczące przyczyn powstania usterek
- IV Wykaz materiałów, części zamiennych, przyrządów pomiarowych oraz narzędzi niezbędnych do wykonania naprawy i strojenia pianina
- V Opis przebiegu prac w trakcie wykonywania czynności naprawy pianina
- VI Ocena stanu technicznego pianina po zakończeniu prac, w odniesieniu do stanu instrumentu przed rozpoczęciem prac, dokonana przez zdającego
- VII Wykaz usuniętych usterek
- VIII Praca egzaminacyjna jako całość

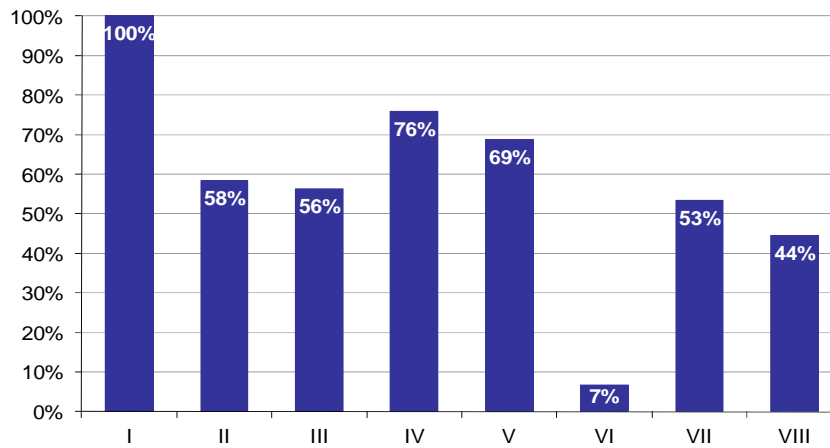

Wykres 8. Poziom spełnienia wymagań egzaminacyjnych w poszczególnych elementach pracy egzaminacyjnej

Absolwenci zdający etap praktyczny egzaminu najlepiej radzili sobie z opracowaniem następujących elementów pracy egzaminacyjnej:

- I Tytuł pracy egzaminacyjnej (100%),
- IV Wykaz materiałów, części zamiennych, przyrządów pomiarowych oraz narzędzi niezbędnych do wykonania naprawy i strojenia pianina (75,86%).

Najtrudniejsze okazały się dla nich elementy:

- VI Ocena stanu technicznego pianina po zakończeniu prac, w odniesieniu do stanu instrumentu przed rozpoczęciem prac, dokonana przez zdającego (6,67%),
- VIII Praca egzaminacyjna jako całość (44,44%).

TECHNIK ANALITYK 311[02]

Do egzaminu zgłoszonych zostało: 40

Przystąpiło łącznie: 40

ETAP PISEMNY		ETAP PRAKTYCZNY		DYPLOM * POTWIERDZAJĄCY KWALIFIKACJE ZAWODOWE
przystąpiło	zdało	przystąpiło	zdało	otrzymało
40	38	39	38	36
	95,0%		97,4%	92,3%

Tabela 1. Wyniki egzaminu potwierdzającego kwalifikacje zawodowe z podziałem na typy szkół

Typ szkoły	Etap pisemny			Etap praktyczny			Dyplom *	
	Przystąpiło	Zdało	Zdało %	Przystąpiło	Zdało	Zdało %	Otrzymało	Otrzymało %
Technikum	31	29	93,5%	30	29	96,7%	27	90,0%
Szkoła Policealna	9	9	100,0%	9	9	100,0%	9	100,0%
Technikum Uzupełniające	0			0				

Tabela 2. Wyniki egzaminu potwierdzającego kwalifikacje zawodowe z podziałem na szkoły publiczne i niepubliczne

Typ szkoły	Etap pisemny			Etap praktyczny			Dyplom *	
	Przystąpiło	Zdało	Zdało %	Przystąpiło	Zdało	Zdało %	Otrzymało	Otrzymało %
Publiczna	31	29	93,5%	30	29	96,7%	27	90,0%
Niepubliczna	9	9	100,0%	9	9	100,0%	9	100,0%

* dotyczy zdających, którzy przystąpili do obu etapów egzaminu

Analiza wyników części I etapu pisemnego

Tabela 3. Podstawowe dane statystyczne wyników egzaminu - część I etapu pisemnego

Liczba zdających	Średnia łatwość zadań	Średni wynik	Modalna	Najwyższy wynik	Najniższy wynik	Rozstęp	Odchylenie standardowe
40	0,7	33,6	30, 35	47 (94%)	21 (42%)	26	6,8

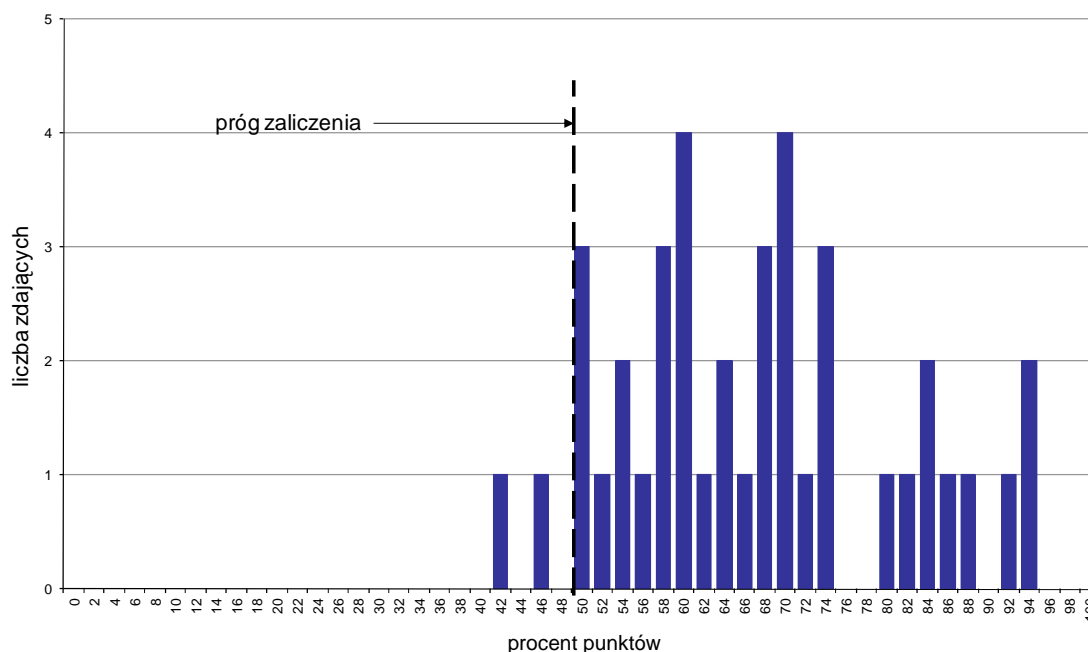

Wykres 1. Rozkład wyników części I etapu pisemnego

W części I etapu pisemnego zdający uzyskiwali przeciętnie 33,6 punkty, rozwiązując poprawnie średnio 67,2% zadań testowych. Najczęściej powtarzał się wynik 30 oraz 35 punktów (Tabela 3).

Próg zaliczenia na poziomie co najmniej 50%, wynoszący 25 punktów dla części I etapu pisemnego, przekroczyło 38 osób czyli 95% zdających. Najwyższy wynik - 47 punktów (94%) uzyskało 2 zdających, a najniższy 21 punktów (42%) - 1 zdający (Wykres 1).

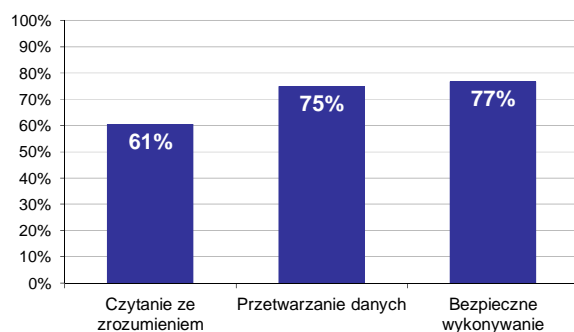

Wykres 2. Poziom spełnienia wymagań egzaminacyjnych w obszarach

Absolwenci zdający część I etapu pisemnego najlepiej opanowali wiedzę i umiejętności z obszaru bezpieczne wykonywanie zadań zawodowych. Rozwiązali poprawnie w tym obszarze średnio 77% zadań.

Nieco gorzej zdający rozwiązywali zadania z obszaru przetwarzanie danych liczbowych i operacyjnych, w którym średni poziom spełnienia wymagań egzaminacyjnych wyniósł 75%.

Najstąbiej zdający radzili sobie z zadaniami z obszaru czytanie ze zrozumieniem. Zdający rozwiązali w tym obszarze średnio 61% zadań.

Wykres 3 ilustruje stopień opanowania przez absolwentów poszczególnych wymagań egzaminacyjnych dla zawodu *technik analityk* w części I etapu pisemnego.

Umiejętności:

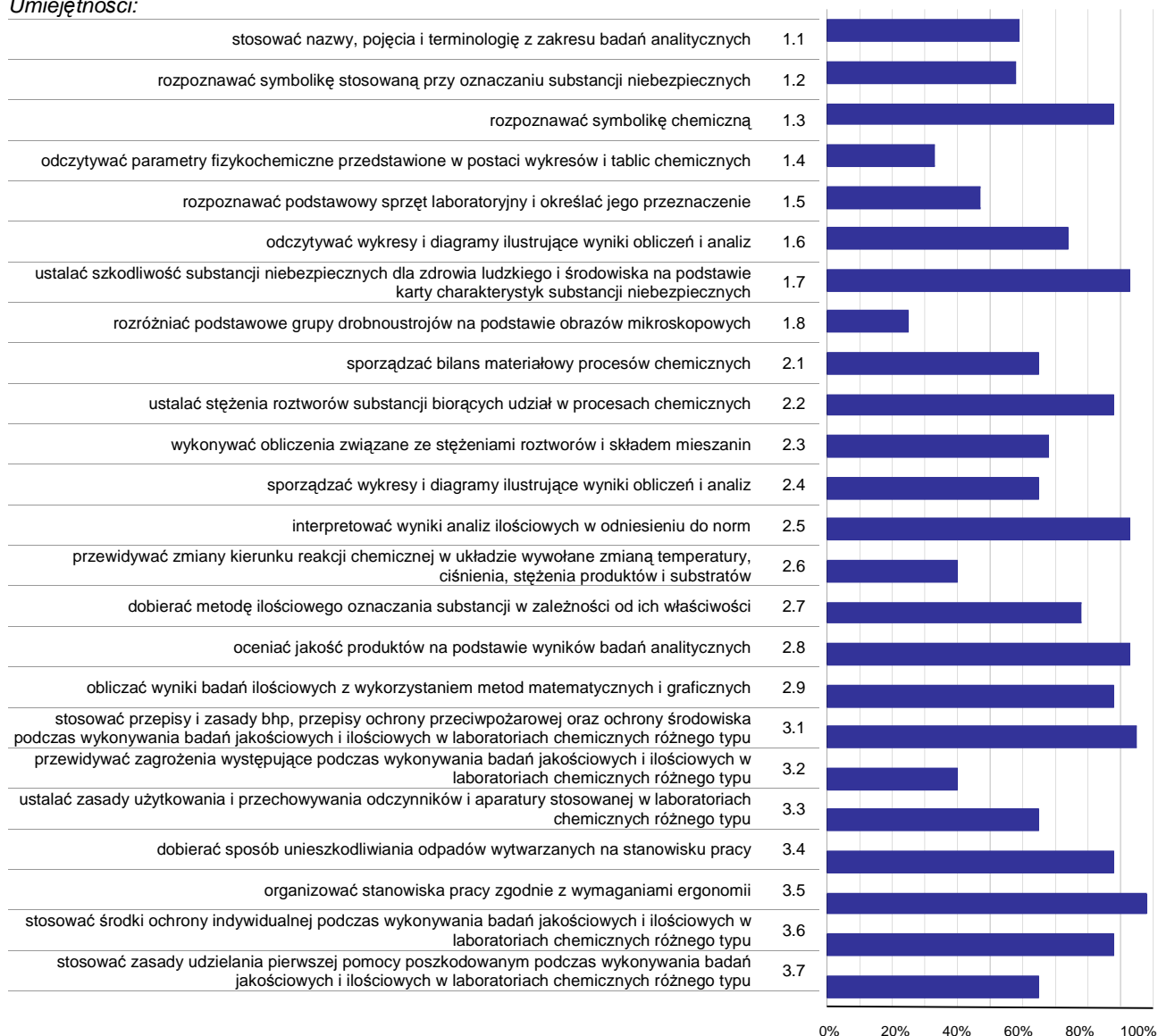

Wykres 3. Poziom opanowania umiejętności określonych w standardzie wymagań egzaminacyjnych

Zdający część I etapu pisemnego egzaminu najlepiej opanowali umiejętności:

- 3.5 organizować stanowiska pracy zgodnie z wymaganiami ergonomii (97,5%),
- 3.1 stosować przepisy i zasady bhp, przepisy ochrony przeciwpożarowej oraz ochrony środowiska podczas wykonywania badań jakościowych i ilościowych w laboratoriach chemicznych różnego typu (95%),
- 1.7 ustalać szkodliwość substancji niebezpiecznych dla zdrowia ludzkiego i środowiska na podstawie karty charakterystyk substancji niebezpiecznych (92,5%).

Najwięcej trudności sprawiły absolwentom zadania sprawdzające opanowanie umiejętności:

- 1.8 rozróżniać podstawowe grupy drobnoustrojów na podstawie obrazów mikroskopowych (25%),
- 1.4 odczytywać parametry fizykochemiczne przedstawione w postaci wykresów i tablic chemicznych (32,5%),
- 3.2 przewidywać zagrożenia występujące podczas wykonywania badań jakościowych i ilościowych w laboratoriach chemicznych różnego typu (40%).

Analiza wyników części II etapu pisemnego

Tabela 4. Podstawowe dane statystyczne wyników egzaminu - część II etapu pisemnego

Liczba zdających	Średnia łatwość zadań	Średni wynik	Modalna	Najwyższy wynik	Najniższy wynik	Rozstęp	Odchylenie standardowe
40	0,7	14,1	14	17 (85%)	9 (45%)	8	1,8

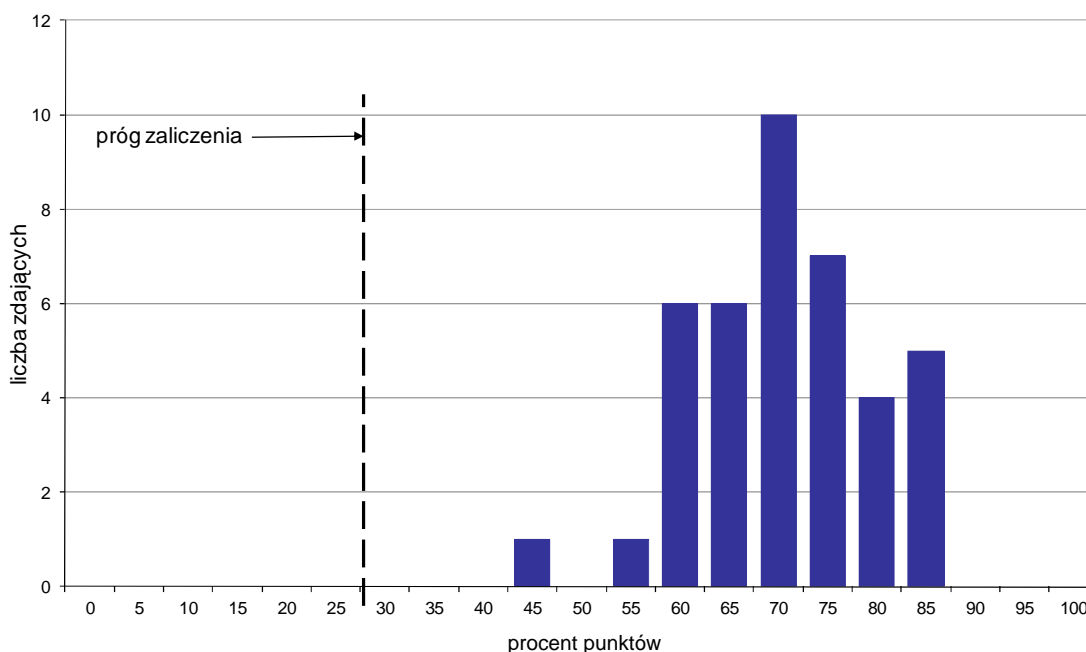

Wykres 4. Rozkład wyników części II etapu pisemnego

W części II etapu pisemnego zdający uzyskiwali przeciętnie 14,1 punktów, rozwiązując poprawnie średnio 70,5% zadań testowych. Najczęściej powtarzał się wynik 14 punktów (Tabela 4).

Próg zaliczenia na poziomie co najmniej 30%, wynoszący 6 punktów dla części II etapu pisemnego, przekroczyło 40 osób czyli 100% zdających. Najwyższy wynik - 17 punktów (85%) uzyskało 5 zdających, a najniższy 9 punktów (45%) - 1 zdający (Wykres 4).

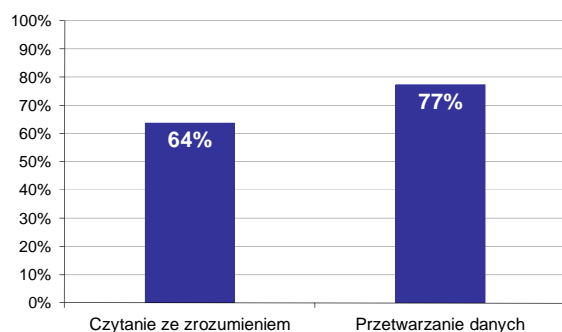

Wykres 5. Poziom spełnienia wymagań egzaminacyjnych w obszarach

Absolwenci zdający część II etapu pisemnego najlepiej opanowali wiedzę i umiejętności z obszaru przetwarzanie danych liczbowych i operacyjnych. Rozwiązali poprawnie w tym obszarze średnio 77% zadań.

Nieco więcej problemów zdający mieli z zadaniami z obszaru czytanie ze zrozumieniem, w którym średni poziom spełnienia wymagań egzaminacyjnych wyniósł 64%.

Poniższy wykres obrazuje, w jakim stopniu absolwenci zdający część II etapu pisemnego spełnili wymagania określone w standardzie wymagań egzaminacyjnych.

Umiejętności:

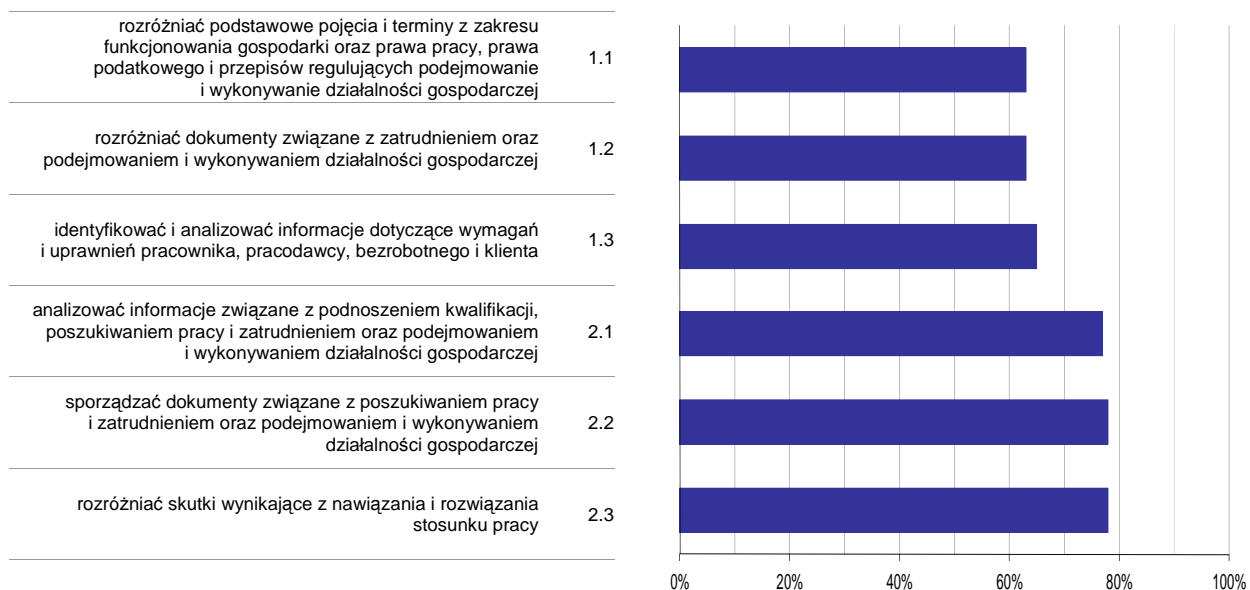

Wykres 6. Poziom opanowania umiejętności określonych w standardzie wymagań egzaminacyjnych

Zdający część II etapu pisemnego egzaminu najlepiej opanowali umiejętności:

- 2.2 sporządzać dokumenty związane z poszukiwaniem pracy i zatrudnieniem oraz podejmowaniem i wykonywaniem działalności gospodarczej (78,33%),
- 2.3 rozdzielić skutki wynikające z nawiązania i rozwiązania stosunku pracy (77,5%).

Najwięcej trudności sprawiły absolwentom zadania sprawdzające opanowanie umiejętności:

- 1.2 rozdzielić dokumenty związane z zatrudnieniem oraz podejmowaniem i wykonywaniem działalności gospodarczej (62,5%),
- 1.1 rozdzielić podstawowe pojęcia i terminy z zakresu funkcjonowania gospodarki oraz prawa pracy, prawa podatkowego i przepisów regulujących podejmowanie i wykonywanie działalności gospodarczej (63%).

Analiza wyników etapu praktycznego

Tabela 5. Podstawowe dane statystyczne wyników egzaminu - etap praktyczny

Liczba zdających	Średni wynik	Modalna	Najwyższy wynik	Najniższy wynik	Rozstęp	Odchylenie standardowe
39	86,3%	91,0%	99,0%	63,0%	36,0%	7,3%

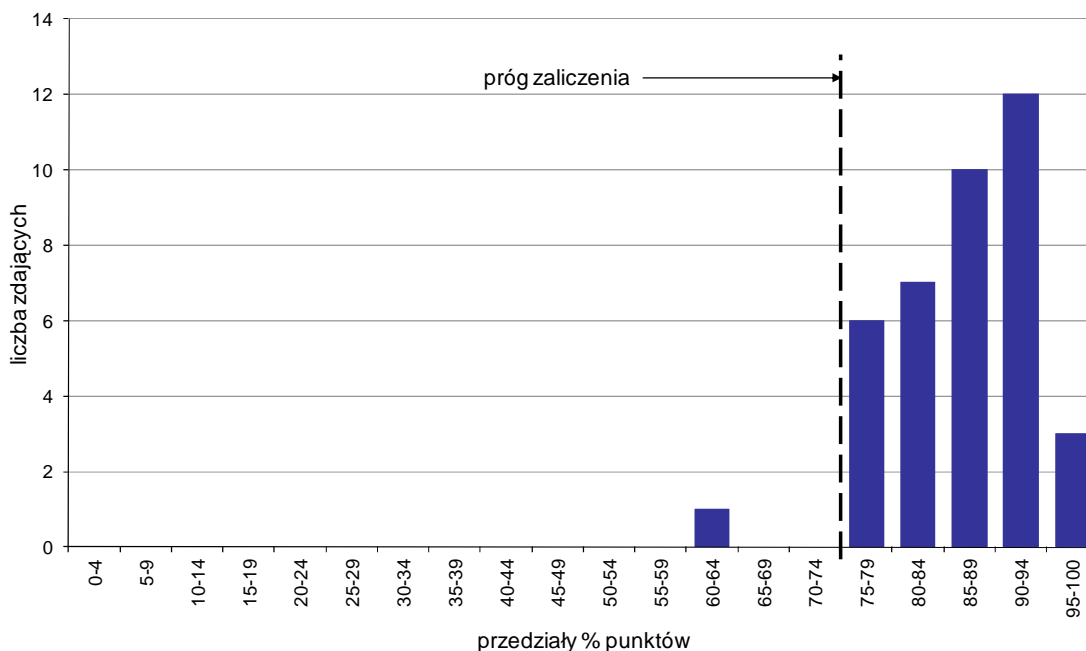

Wykres 7. Rozkład wyników etapu praktycznego

Absolwenci, którzy przystąpili do etapu praktycznego egzaminu zawodowego uzyskali średnio 86,3% punktów. Najczęściej powtarzał się wynik 91% punktów (Tabela 5).

Próg zaliczenia etapu praktycznego określony na poziomie co najmniej 75% punktów możliwych do uzyskania przekroczyło 38 absolwentów, co stanowi 97,44% zdających etap praktyczny. Najwyższy wynik - 99% punktów uzyskał 1 zdający, a najniższy 63% punktów - również 1 zdający (Wykres 7).

Prace egzaminacyjne sprawdzane i oceniane były przez zewnętrznych egzaminatorów zgodnie z ustalonymi centralnie kryteriami oceniania.

W pracy egzaminacyjnej ocenie podlegały:

- I Tytuł pracy egzaminacyjnej
- II Założenia do projektu realizacji prac
- III Charakterystyka metody oznaczania
- IV Wykaz kolejnych etapów badań analitycznych
- V Wykaz odczynników chemicznych i sprzętu
- VI Dokumentacja z wykonanych prac z uwzględnieniem przepisów BHP
- VII Protokół badań
- VIII Praca egzaminacyjna jako całość

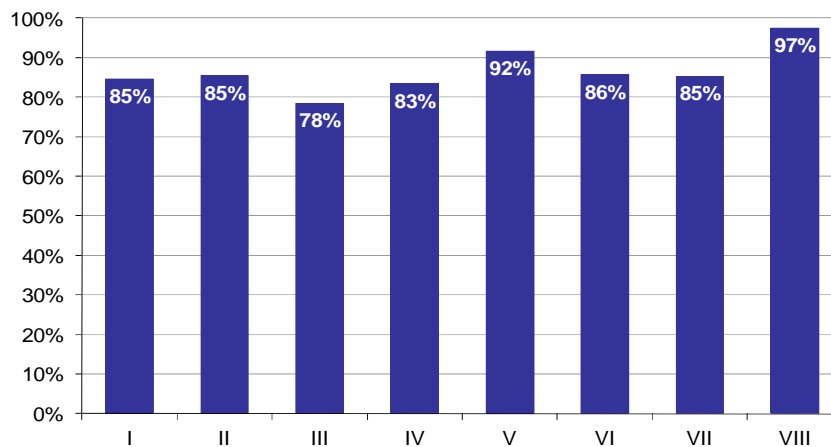

Wykres 8. Poziom spełnienia wymagań egzaminacyjnych w poszczególnych elementach pracy egzaminacyjnej

Absolwenci zdający etap praktyczny egzaminu najlepiej radzili sobie z opracowaniem następujących elementów pracy egzaminacyjnej:

- VIII Praca egzaminacyjna jako całość (97,44%),
- V Wykaz odczynników chemicznych i sprzętu (91,72%).

Najtrudniejsze okazały się dla nich elementy:

- III Charakterystyka metody oznaczania (78,46%),
- IV Wykaz kolejnych etapów badań analitycznych (83,33%).

TECHNIK BUDOWNICTWA 311[04]

Do egzaminu zgłoszonych zostało: 1266

Przystąpiło łącznie: 1156

ETAP PISEMNY		ETAP PRAKTYCZNY		DYPLOM * POTWIERDZAJĄCY KWALIFIKACJE ZAWODOWE
przystąpiło	zdało	przystąpiło	zdało	otrzymało
1130	1065	1127	708	693
	94,2%		62,8%	62,9%

Tabela 1. Wyniki egzaminu potwierdzającego kwalifikacje zawodowe z podziałem na typy szkół

Typ szkoły	Etap pisemny			Etap praktyczny			Dyplom *	
	Przystąpiło	Zdało	Zdało %	Przystąpiło	Zdało	Zdało %	Otrzymało	Otrzymało %
Technikum	1019	971	95,3%	1015	653	64,3%	639	64,3%
Szkoła Policealna	51	47	92,2%	54	32	59,3%	32	62,7%
Technikum Uzupelniające	60	47	78,3%	58	23	39,7%	22	39,3%

Tabela 2. Wyniki egzaminu potwierdzającego kwalifikacje zawodowe z podziałem na szkoły publiczne i niepubliczne

Typ szkoły	Etap pisemny			Etap praktyczny			Dyplom *	
	Przystąpiło	Zdało	Zdało %	Przystąpiło	Zdało	Zdało %	Otrzymało	Otrzymało %
Publiczna	994	938	94,4%	990	625	63,1%	611	63,2%
Niepubliczna	136	127	93,4%	137	83	60,6%	82	61,2%

* dotyczy zdających, którzy przystąpili do obu etapów egzaminu

Analiza wyników części I etapu pisemnego

Tabela 3. Podstawowe dane statystyczne wyników egzaminu - część I etapu pisemnego

Liczba zdających	Średnia łatwość zadań	Średni wynik	Modalna	Najwyższy wynik	Najniższy wynik	Rozstęp	Odchylenie standardowe
1130	0,7	34,7	36	50 (100%)	16 (32%)	34	6,1

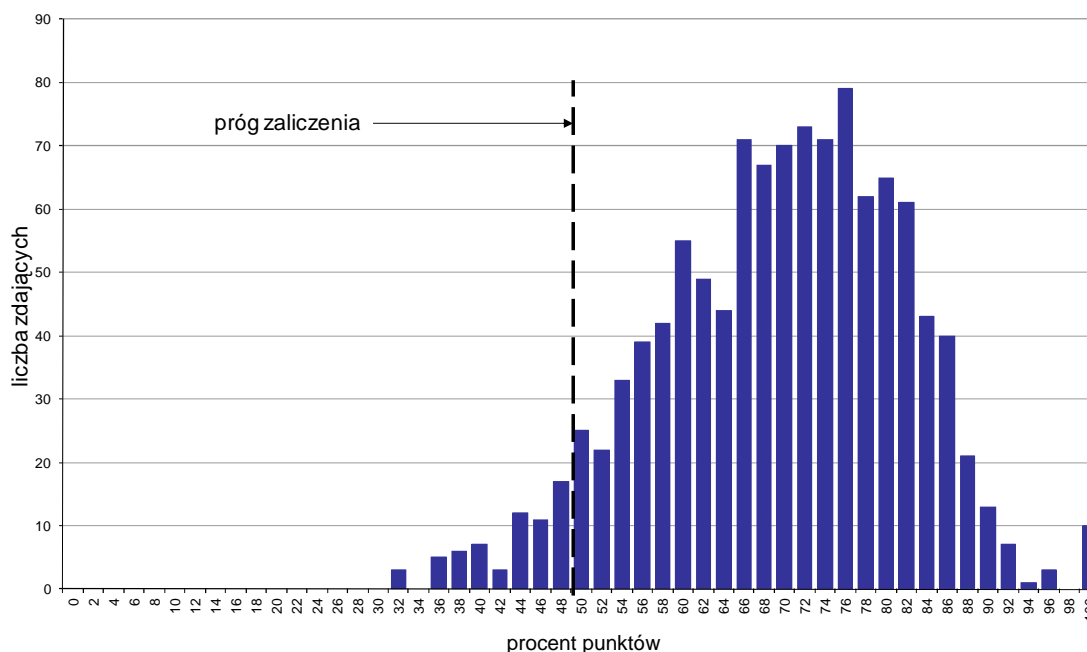

Wykres 1. Rozkład wyników części I etapu pisemnego

W części I etapu pisemnego zdający uzyskiwali przeciętnie 34,7 punktów, rozwiązując poprawnie średnio 69,4% zadań testowych. Najczęściej powtarzał się wynik 36 punktów (Tabela 3).

Próg zaliczenia na poziomie co najmniej 50%, wynoszący 25 punktów dla części I etapu pisemnego, przekroczyło 1066 osób czyli 94,34% zdających. Najwyższy wynik - 50 punktów (100%) uzyskało 10 zdających, a najniższy 16 punktów (32%) - 3 zdających (Wykres 1).

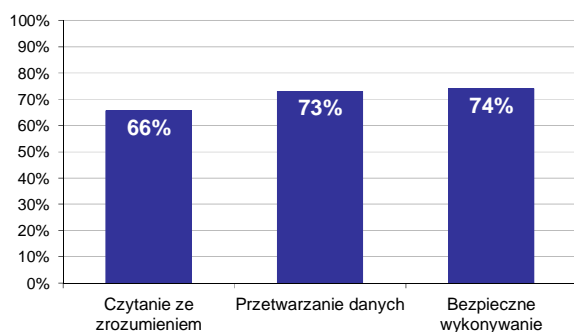

Wykres 2. Poziom spełnienia wymagań egzaminacyjnych w obszarach

Absolwenci zdający część I etapu pisemnego najlepiej opanowali wiedzę i umiejętności z obszaru bezpieczne wykonywanie zadań zawodowych. Rozwiązali poprawnie w tym obszarze średnio 74% zadań.

Nieco gorzej zdający rozwiązywali zadania z obszaru przetwarzanie danych liczbowych i operacyjnych, w którym średni poziom spełnienia wymagań egzaminacyjnych wyniósł 73%.

Najmniej zdający radzili sobie z zadaniami z obszaru czytanie ze zrozumieniem. Zdający rozwiązyali w tym obszarze średnio 66% zadań.

Wykres 3 ilustruje stopień opanowania przez absolwentów poszczególnych wymagań egzaminacyjnych dla zawodu *technik budownictwa* w części I etapu pisemnego.

Umiejętności:



Wykres 3. Poziom opanowania umiejętności określonych w standardzie wymagań egzaminacyjnych

Zdający część I etapu pisemnego egzaminu najlepiej opanowali umiejętności:

- 3.4 wskazywać zasady kontroli jakości i oceny wykonania robót budowlano-montażowych (91,59%),
- 1.5 określać zasady organizacji transportu poziomego i pionowego na placu budowy (89,69%),
- 2.3 dobierać materiały, narzędzia, sprzęt i urządzenia potrzebne do wykonania poszczególnych rodzajów robót budowlanych (89,23%).

Najwięcej trudności sprawiły absolwentom zadania sprawdzające opanowanie umiejętności:

- 1.12 określać zasady wykonywania i organizacji robót remontowych i rozbiórkowych (49,2%),
- 1.9 rozróżniać rodzaje obciążeń budowlanych, analizować i określać ich wielkość dla poszczególnych elementów budowli (51,42%),

- 2.1 wykonywać podst. oblicz. związane z zad. zawod.: obl. wielk. obciążeń, wielk. charakter. przekrój, wielk. stat. w belkach i kratown., napręż. i odkształc. w prostych elem., przekroje elem. oraz zbrojenie (53,3%).

Analiza wyników części II etapu pisemnego

Tabela 4. Podstawowe dane statystyczne wyników egzaminu - część II etapu pisemnego

Liczba zdających	Średnia łatwość zadań	Średni wynik	Modalna	Najwyższy wynik	Najniższy wynik	Rozstęp	Odchylenie standardowe
1130	0,7	13,2	14	20 (100%)	0 (0%)	20	2,6

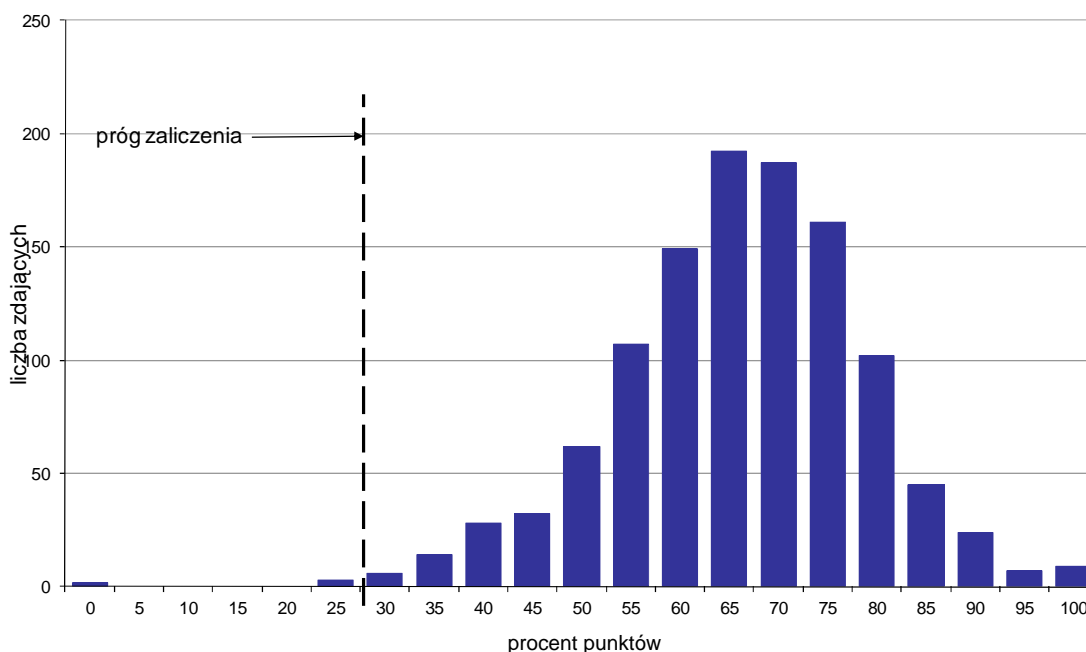

Wykres 4. Rozkład wyników części II etapu pisemnego

W części II etapu pisemnego zdający uzyskiwali przeciętnie 13,2 punktów, rozwiązując poprawnie średnio 66% zadań testowych. Najczęściej powtarzał się wynik 14 punktów (Tabela 4).

Próg zaliczenia na poziomie co najmniej 30%, wynoszący 6 punktów dla części II etapu pisemnego, przekroczyło 1125 osób czyli 99,56% zdających. Najwyższy wynik - 20 punktów (100%) uzyskało 9 zdających, a najniższy 0 punktów (0%) - 2 zdających (Wykres 4).

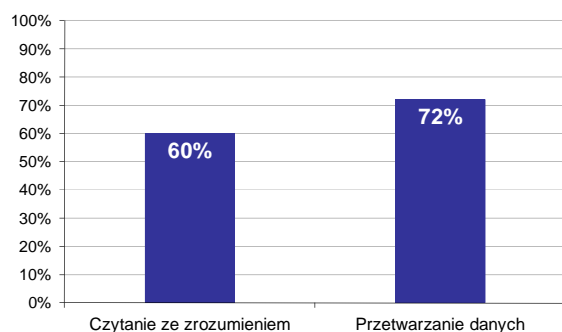

Wykres 5. Poziom spełnienia wymagań egzaminacyjnych w obszarach

Absolwenci zdający część II etapu pisemnego najlepiej opanowali wiedzę i umiejętności z obszaru przetwarzanie danych liczbowych i operacyjnych. Rozwiązali poprawnie w tym obszarze średnio 72% zadań.

Nieco więcej problemów zdający mieli z zadaniami z obszaru czytanie ze zrozumieniem, w którym średni poziom spełnienia wymagań egzaminacyjnych wyniósł 60%.

Poniższy wykres obrazuje, w jakim stopniu absolwenci zdający część II etapu pisemnego spełnili wymagania określone w standardzie wymagań egzaminacyjnych.

Umiejętności:

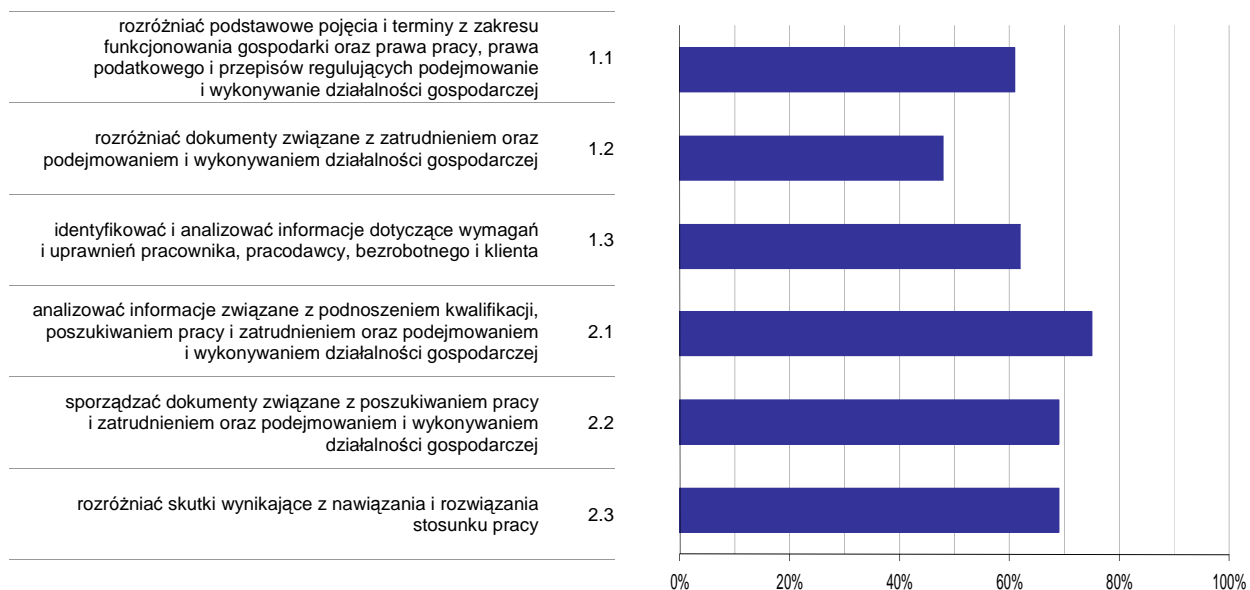

Wykres 6. Poziom opanowania umiejętności określonych w standardzie wymagań egzaminacyjnych

Zdający część II etapu pisemnego egzaminu najlepiej opanowali umiejętności:

- 2.1 analizować informacje związane z podnoszeniem kwalifikacji, poszukiwaniem pracy i zatrudnieniem oraz podejmowaniem i wykonywaniem działalności gospodarczej (75,04%),
- 2.2 sporządzać dokumenty związane z poszukiwaniem pracy i zatrudnieniem oraz podejmowaniem i wykonywaniem działalności gospodarczej (69,35%).

Najwięcej trudności sprawiły absolwentom zadania sprawdzające opanowanie umiejętności:

- 1.2 rozdzielić dokumenty związane z zatrudnieniem oraz podejmowaniem i wykonywaniem działalności gospodarczej (47,96%),
- 1.1 rozdzielić podstawowe pojęcia i terminy z zakresu funkcjonowania gospodarki oraz prawa pracy, prawa podatkowego i przepisów regulujących podejmowanie i wykonywanie działalności gospodarczej (60,55%).

Analiza wyników etapu praktycznego

Tabela 5. Podstawowe dane statystyczne wyników egzaminu - etap praktyczny

Liczba zdających	Średni wynik	Modalna	Najwyższy wynik	Najniższy wynik	Rozstęp	Odchylenie standardowe
1127	73,1%	75,0%	100,0%	0,0%	100,0%	21,5%

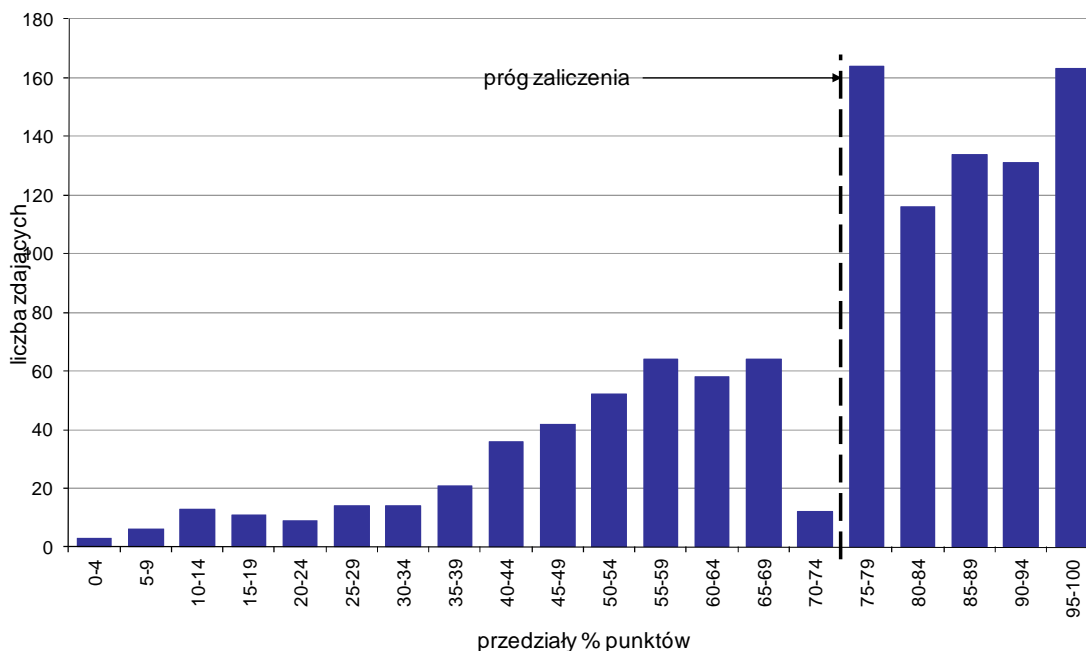

Wykres 7. Rozkład wyników etapu praktycznego

Absolwenci, którzy przystąpili do etapu praktycznego egzaminu zawodowego uzyskali średnio 73,1% punktów. Najczęściej powtarzał się wynik 75% punktów (Tabela 5).

Próg zaliczenia etapu praktycznego określony na poziomie co najmniej 75% punktów możliwych do uzyskania przekroczyło 708 absolwentów, co stanowi 62,82% zdających etap praktyczny. Najwyższy wynik - 100% punktów uzyskało 20 zdających, a najniższy 0% punktów - 2 zdających (Wykres 7).

Prace egzaminacyjne sprawdzane i oceniane były przez zewnętrznych egzaminatorów zgodnie z ustalonymi centralnie kryteriami oceniania.

W pracy egzaminacyjnej ocenie podlegały:

- I Tytuł pracy egzaminacyjnej
- II Założenia do projektu realizacji prac
- III Wykaz robót związanych z wykonaniem monolitycznych żelbetowych belek nadprożowych przedstawiony w kolejności technologicznej oraz opis wymagań dotyczących wykonania i odbioru zaplanowanych robót
- IV Wykaz stali zbrojeniowej
- V Przedmiar robót
- VI Obliczenia ilości nakładów: robocizny, materiałów i sprzętu
- VII Obliczenia bezpośrednich kosztów materiałów potrzebnych do wykonania belek nadprożowych
- VIII Praca egzaminacyjna jako całość

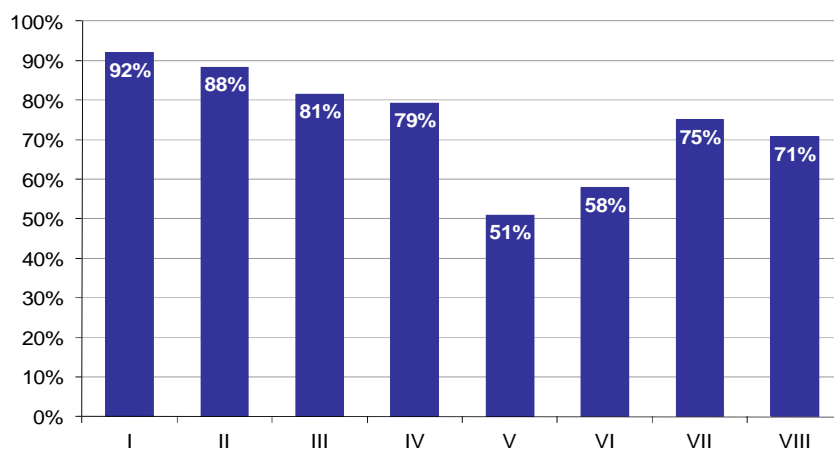

Wykres 8. Poziom spełnienia wymagań egzaminacyjnych w poszczególnych elementach pracy egzaminacyjnej

Absolwenci zdający etap praktyczny egzaminu najlepiej radzili sobie z opracowaniem następujących elementów pracy egzaminacyjnej:

- I Tytuł pracy egzaminacyjnej (92,04%),
- II Założenia do projektu realizacji prac (88,39%).

Najtrudniejsze okazały się dla nich elementy:

- V Przedmiar robót (50,88%),
- VI Obliczenia ilości nakładów: robocizny, materiałów i sprzętu (57,95%).

TECHNIK ELEKTRONIK 311[07]

Do egzaminu zgłoszonych zostało: **645**

Przystąpiło łącznie: **578**

ETAP PISEMNY		ETAP PRAKTYCZNY		DYPLOM * POTWIERDZAJĄCY KWALIFIKACJE ZAWODOWE
przystąpiło	zdało	przystąpiło	zdało	otrzymało
543	389	564	368	312
	71,6%		65,2%	59,0%

Tabela 1. Wyniki egzaminu potwierdzającego kwalifikacje zawodowe z podziałem na typy szkół

Typ szkoły	Etap pisemny			Etap praktyczny			Dyplom *	
	Przystąpiło	Zdało	Zdało %	Przystąpiło	Zdało	Zdało %	Otrzymało	Otrzymało %
Technikum	543	389	71,6%	564	368	65,2%	312	59,0%
Szkoła Policealna	0			0				
Technikum Uzupełniające	0			0				

Tabela 2. Wyniki egzaminu potwierdzającego kwalifikacje zawodowe z podziałem na szkoły publiczne i niepubliczne

Typ szkoły	Etap pisemny			Etap praktyczny			Dyplom *	
	Przystąpiło	Zdało	Zdało %	Przystąpiło	Zdało	Zdało %	Otrzymało	Otrzymało %
Publiczna	543	389	71,6%	564	368	65,2%	312	59,0%
Niepubliczna	0			0				

* dotyczy zdających, którzy przystąpili do obu etapów egzaminu

Analiza wyników części I etapu pisemnego

Tabela 3. Podstawowe dane statystyczne wyników egzaminu - część I etapu pisemnego

Liczba zdających	Średnia łatwość zadań	Średni wynik	Modalna	Najwyższy wynik	Najniższy wynik	Rozstęp	Odczylenie standardowe
543	0,6	28,4	27	50 (100%)	11 (22%)	39	6,6

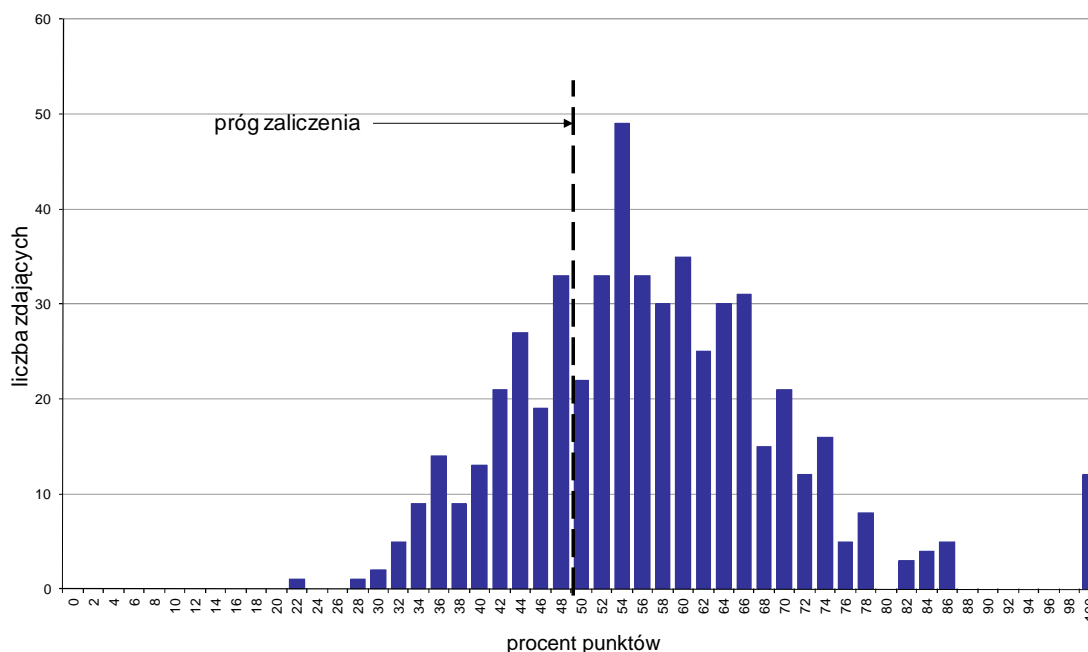

Wykres 1. Rozkład wyników części I etapu pisemnego

W części I etapu pisemnego zdający uzyskiwali przeciętnie 28,4 punktów, rozwiązując poprawnie średnio 56,8% zadań testowych. Najczęściej powtarzał się wynik 27 punktów (Tabela 3).

Próg zaliczenia na poziomie co najmniej 50%, wynoszący 25 punktów dla części I etapu pisemnego, przekroczyło 389 osób czyli 71,64% zdających. Najwyższy wynik - 50 punktów (100%) uzyskało 12 zdających, a najniższy 11 punktów (22%) - 1 zdający (Wykres 1).

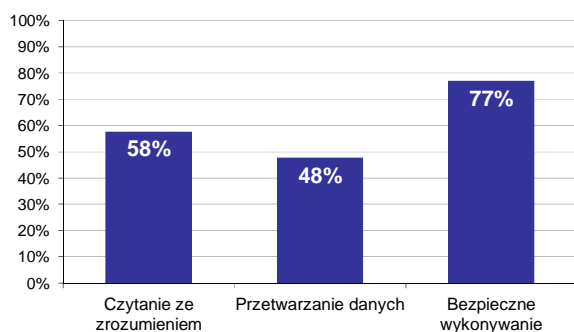

Wykres 2. Poziom spełnienia wymagań egzaminacyjnych w obszarach

Absolwenci zdający część I etapu pisemnego najlepiej opanowali wiedzę i umiejętności z obszaru bezpieczne wykonywanie zadań zawodowych. Rozwiązali poprawnie w tym obszarze średnio 77% zadań.

Nieco gorzej zdający rozwiązywali zadania z obszaru czytanie ze zrozumieniem, w którym średni poziom spełnienia wymagań egzaminacyjnych wyniósł 58%.

Najslabiej zdający radzili sobie z zadaniami z obszaru przetwarzanie danych liczbowych i operacyjnych. Zdający rozwiązali w tym obszarze średnio 48% zadań.

Wykres 3 ilustruje stopień opanowania przez absolwentów poszczególnych wymagań egzaminacyjnych dla zawodu *technik elektronik* w części I etapu pisemnego.

Umiejętności:

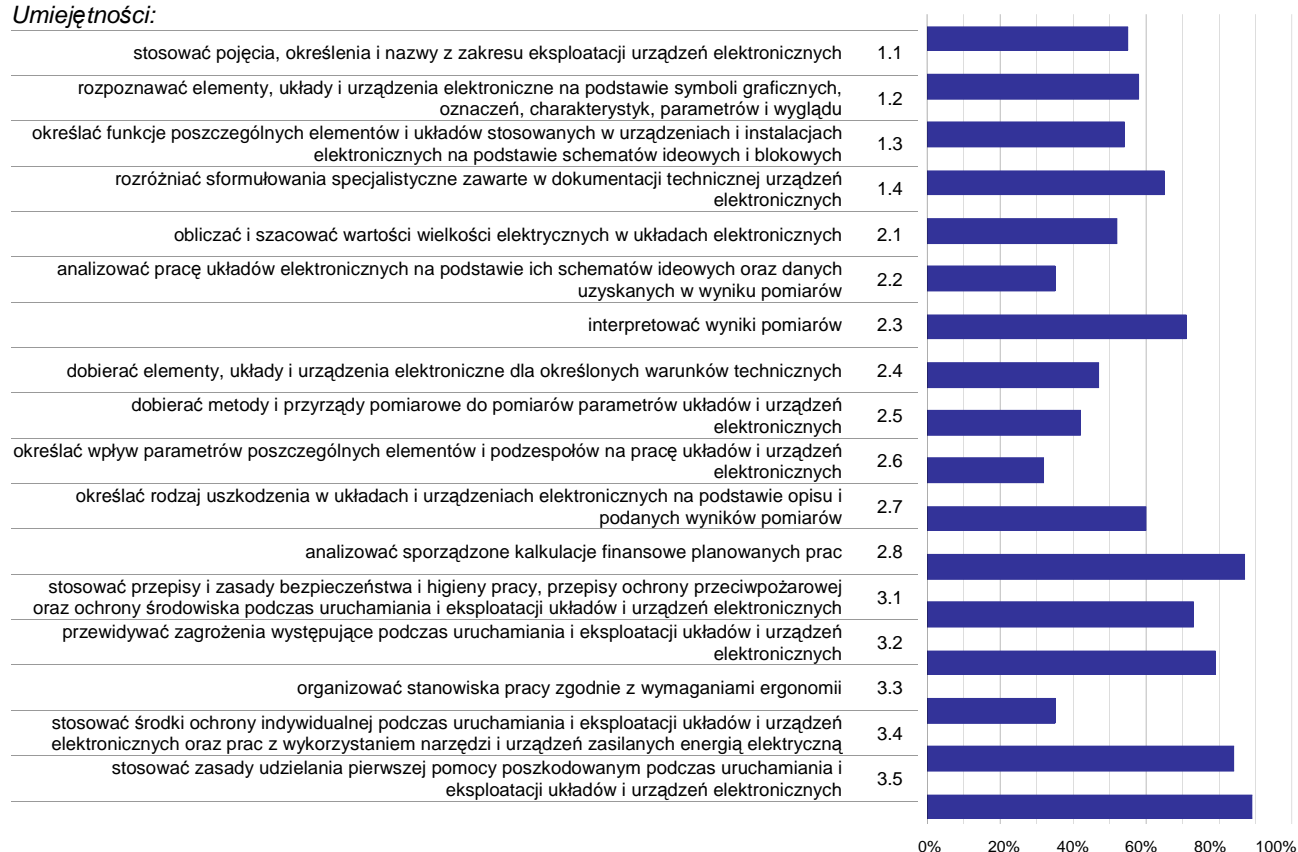

Wykres 3. Poziom opanowania umiejętności określonych w standardzie wymagań egzaminacyjnych

Zdający część I etapu pisemnego egzaminu najlepiej opanowali umiejętności:

- 3.5 stosować zasady udzielania pierwszej pomocy poszkodowanym podczas uruchamiania i eksploatacji układów i urządzeń elektronicznych (88,95%),
- 2.8 analizować sporządzone kalkulacje finansowe planowanych prac (87,11%),
- 3.4 stosować środki ochrony indywidualnej podczas uruchamiania i eksploatacji układów i urządzeń elektronicznych oraz prac z wykorzystaniem narzędzi i urządzeń zasilanych energią elektryczną (83,86%).

Najwięcej trudności sprawiły absolwentom zadania sprawdzające opanowanie umiejętności:

- 2.6 określać wpływ parametrów poszczególnych elementów i podzespołów na pracę układów i urządzeń elektronicznych (31,74%),
- 3.3 organizować stanowiska pracy zgodnie z wymaganiami ergonomii (34,62%),
- 2.2 analizować pracę układów elektronicznych na podstawie ich schematów ideowych oraz danych uzyskanych w wyniku pomiarów (35,36%).

Analiza wyników części II etapu pisemnego

Tabela 4. Podstawowe dane statystyczne wyników egzaminu - część II etapu pisemnego

Liczba zdających	Średnia łatwość zadań	Średni wynik	Modalna	Najwyższy wynik	Najniższy wynik	Rozstęp	Odchylenie standardowe
543	0,7	13,4	13	20 (100%)	5 (25%)	15	2,6

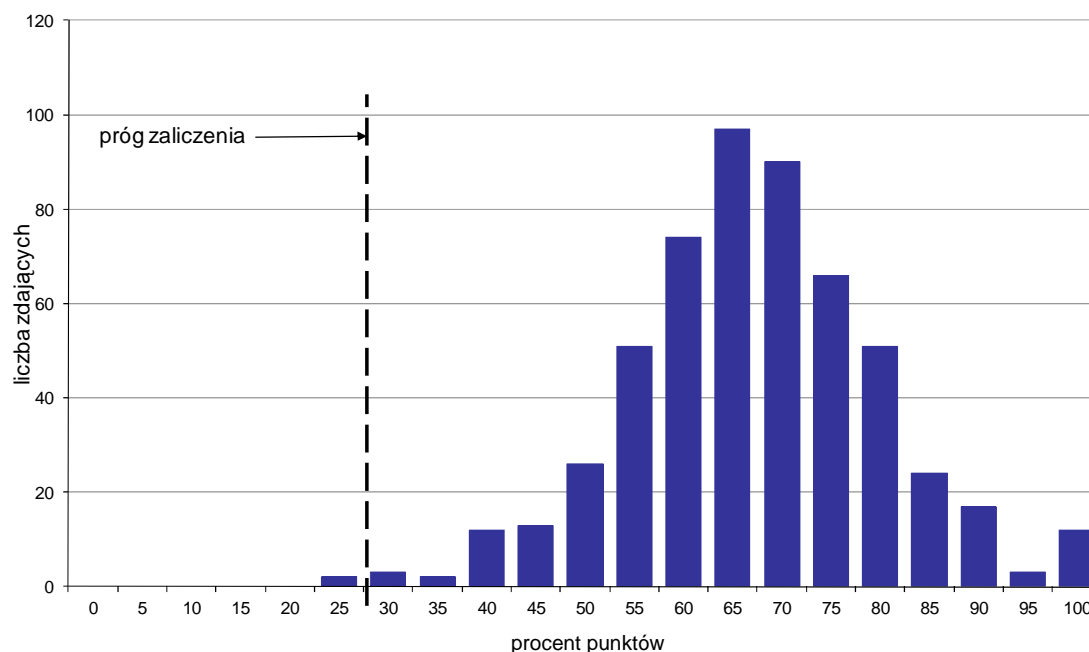

Wykres 4. Rozkład wyników części II etapu pisemnego

W części II etapu pisemnego zdający uzyskiwali przeciętnie 13,4 punktów, rozwiązując poprawnie średnio 67% zadań testowych. Najczęściej powtarzał się wynik 13 punktów (Tabela 4).

Próg zaliczenia na poziomie co najmniej 30%, wynoszący 6 punktów dla części II etapu pisemnego, przekroczyło 541 osób czyli 99,63% zdających. Najwyższy wynik - 20 punktów (100%) uzyskało 12 zdających, a najniższy 5 punktów (25%) - 2 zdających (Wykres 4).

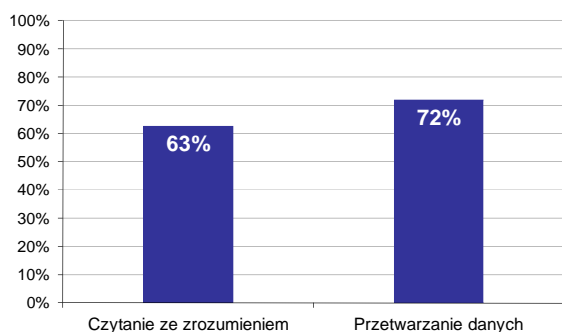

Wykres 5. Poziom spełnienia wymagań egzaminacyjnych w obszarach

Absolwenci zdający część II etapu pisemnego najlepiej opanowali wiedzę i umiejętności z obszaru przetwarzanie danych liczbowych i operacyjnych. Rozwiązali poprawnie w tym obszarze średnio 72% zadań.

Nieco więcej problemów zdający mieli z zadaniami z obszaru czytanie ze zrozumieniem, w którym średni poziom spełnienia wymagań egzaminacyjnych wyniósł 63%.

Poniższy wykres obrazuje, w jakim stopniu absolwenci zdający część II etapu pisemnego spełnili wymagania określone w standardzie wymagań egzaminacyjnych.

Umiejętności:

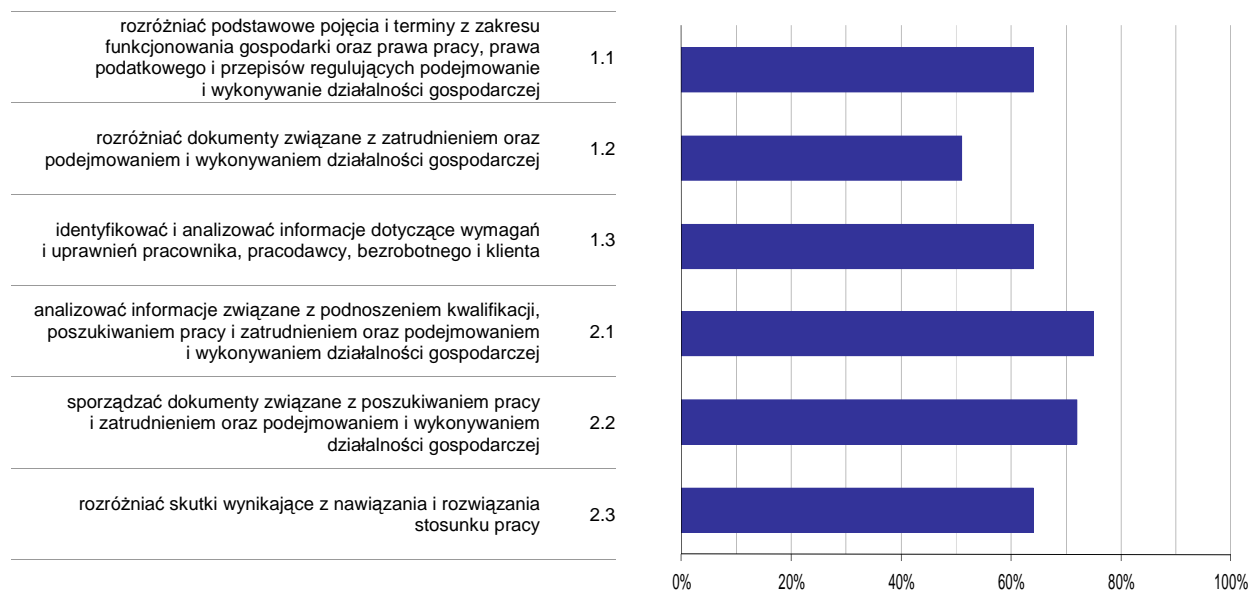

Wykres 6. Poziom opanowania umiejętności określonych w standardzie wymagań egzaminacyjnych

Zdający część II etapu pisemnego egzaminu najlepiej opanowali umiejętności:

- 2.1 analizować informacje związane z podnoszeniem kwalifikacji, poszukiwaniem pracy i zatrudnieniem oraz podejmowaniem i wykonywaniem działalności gospodarczej (75,17%),
- 2.2 sporządzać dokumenty związane z poszukiwaniem pracy i zatrudnieniem oraz podejmowaniem i wykonywaniem działalności gospodarczej (71,64%).

Najwięcej trudności sprawiły absolwentom zadania sprawdzające opanowanie umiejętności:

- 1.2 rozdzielić dokumenty związane z zatrudnieniem oraz podejmowaniem i wykonywaniem działalności gospodarczej (50,64%),
- 2.3 rozdzielić skutki wynikające z nawiązania i rozwiązania stosunku pracy (63,54%).

Analiza wyników etapu praktycznego

Tabela 5. Podstawowe dane statystyczne wyników egzaminu - etap praktyczny

Liczba zdających	Średni wynik	Modalna	Najwyższy wynik	Najniższy wynik	Rozstęp	Odchylenie standardowe
564	73,6%	75,0%, 76,0%	100,0%	3,0%	97,0%	21,8%

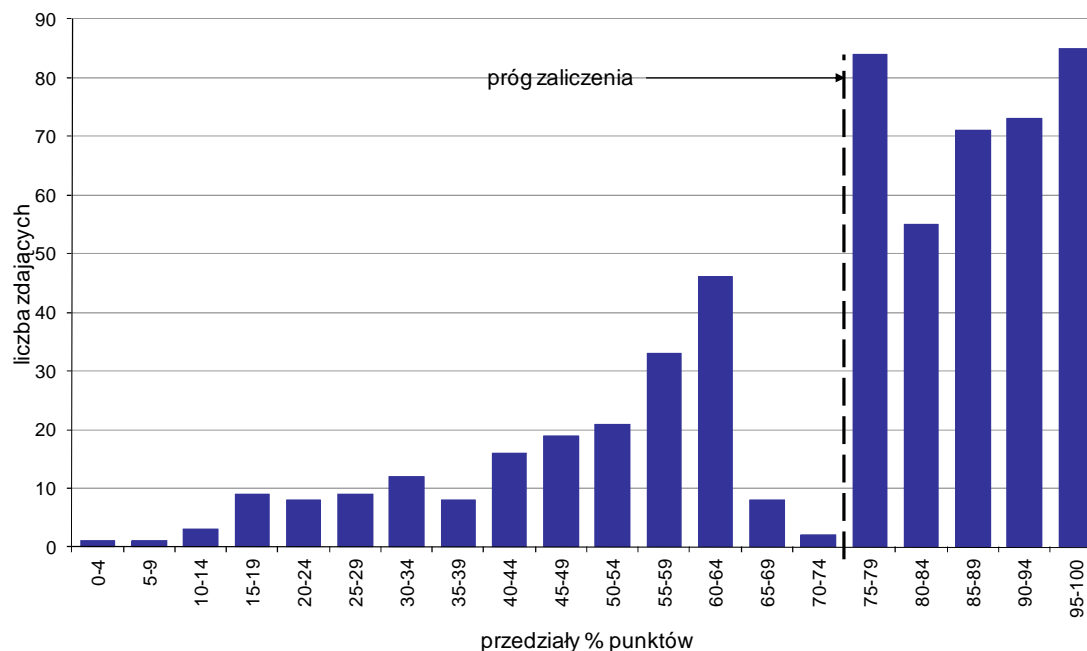

Wykres 7. Rozkład wyników etapu praktycznego

Absolwenci, którzy przystąpili do etapu praktycznego egzaminu zawodowego uzyskali średnio 73,6% punktów. Najczęściej powtarzał się wynik 75% oraz 76% punktów (Tabela 5).

Próg zaliczenia etapu praktycznego określony na poziomie co najmniej 75% punktów możliwych do uzyskania przekroczyło 368 absolwentów, co stanowi 65,25% zdających etap praktyczny. Najwyższy wynik - 100% punktów uzyskało 15 zdających, a najniższy 3% punktów - 1 zdający (Wykres 7).

Prace egzaminacyjne sprawdzane i oceniane były przez zewnętrznych egzaminatorów zgodnie z ustalonymi centralnie kryteriami oceniania.

W pracy egzaminacyjnej ocenie podlegały:

- I Tytuł pracy egzaminacyjnej
- II Założenia do projektu realizacji prac
- III Wykaz działań związanych z uruchomieniem i sprawdzeniem działania wzmacniacza dwustopniowego małej częstotliwości
- IV Schematy układów do pomiarów I i II stopnia wzmacniacza dwustopniowego małej częstotliwości
- V Opis sposobu wykonania pomiarów zawartych w tabelach 1, 2, 3 i 4
- VI Opracowanie wyników pomiarów
- VII Porównanie wymagań technicznych wzmacniacza z wynikami otrzymanymi w trakcie pomiarów oraz wnioski i wskazania eksploatacyjne dla użytkownika
- VIII Praca egzaminacyjna jako całość

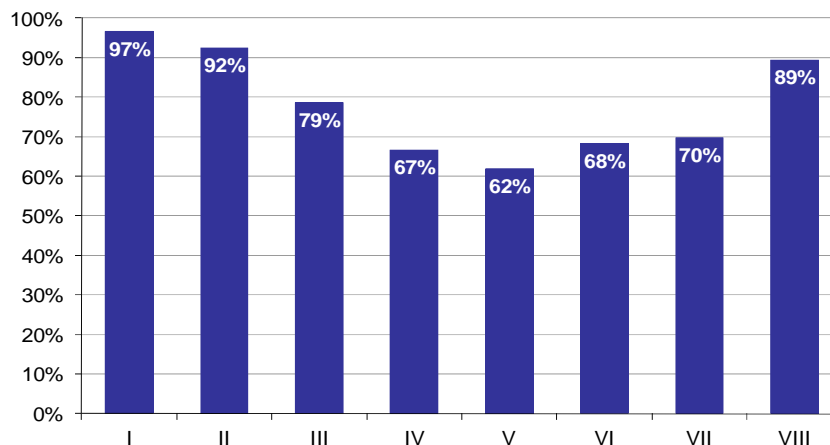

Wykres 8. Poziom spełnienia wymagań egzaminacyjnych w poszczególnych elementach pracy egzaminacyjnej

Absolwenci zdający etap praktyczny egzaminu najlepiej radzili sobie z opracowaniem następujących elementów pracy egzaminacyjnej:

- I Tytuł pracy egzaminacyjnej (96,63%),
- II Założenia do projektu realizacji prac (92,36%).

Najtrudniejsze okazały się dla nich elementy:

- V Opis sposobu wykonania pomiarów zawartych w tabelach 1, 2, 3 i 4 (61,85%),
- IV Schematy układów do pomiarów I i II stopnia wzmacniacza dwustopniowego małej częstotliwości (66,55%).

TECHNIK ELEKTRYK 311[08]

Do egzaminu zgłoszonych zostało: 393

Przystąpiło łącznie: 346

ETAP PISEMNY		ETAP PRAKTYCZNY		DYPLOM * POTWIERDZAJĄCY KWALIFIKACJE ZAWODOWE
przystąpiło	zdało	przystąpiło	zdało	otrzymało
317	245	322	148	132
	77,3%		46,0%	45,1%

Tabela 1. Wyniki egzaminu potwierdzającego kwalifikacje zawodowe z podziałem na typy szkół

Typ szkoły	Etap pisemny			Etap praktyczny			Dyplom *	
	Przystąpiło	Zdało	Zdało %	Przystąpiło	Zdało	Zdało %	Otrzymało	Otrzymało %
Technikum	300	234	78,0%	300	137	45,7%	123	44,2%
Szkoła Policealna	12	11	91,7%	13	10	76,9%	9	81,8%
Technikum Uzupełniające	5	0	0,0%	9	1	11,1%	0	0,0%

Tabela 2. Wyniki egzaminu potwierdzającego kwalifikacje zawodowe z podziałem na szkoły publiczne i niepubliczne

Typ szkoły	Etap pisemny			Etap praktyczny			Dyplom *	
	Przystąpiło	Zdało	Zdało %	Przystąpiło	Zdało	Zdało %	Otrzymało	Otrzymało %
Publiczna	300	234	78,0%	301	137	45,5%	123	44,2%
Niepubliczna	17	11	64,7%	21	11	52,4%	9	60,0%

* dotyczy zdających, którzy przystąpili do obu etapów egzaminu

Analiza wyników części I etapu pisemnego

Tabela 3. Podstawowe dane statystyczne wyników egzaminu - część I etapu pisemnego

Liczba zdających	Średnia łatwość zadań	Średni wynik	Modalna	Najwyższy wynik	Najniższy wynik	Rozstęp	Odchylenie standardowe
317	0,6	30,0	30	50 (100%)	14 (28%)	36	6,5

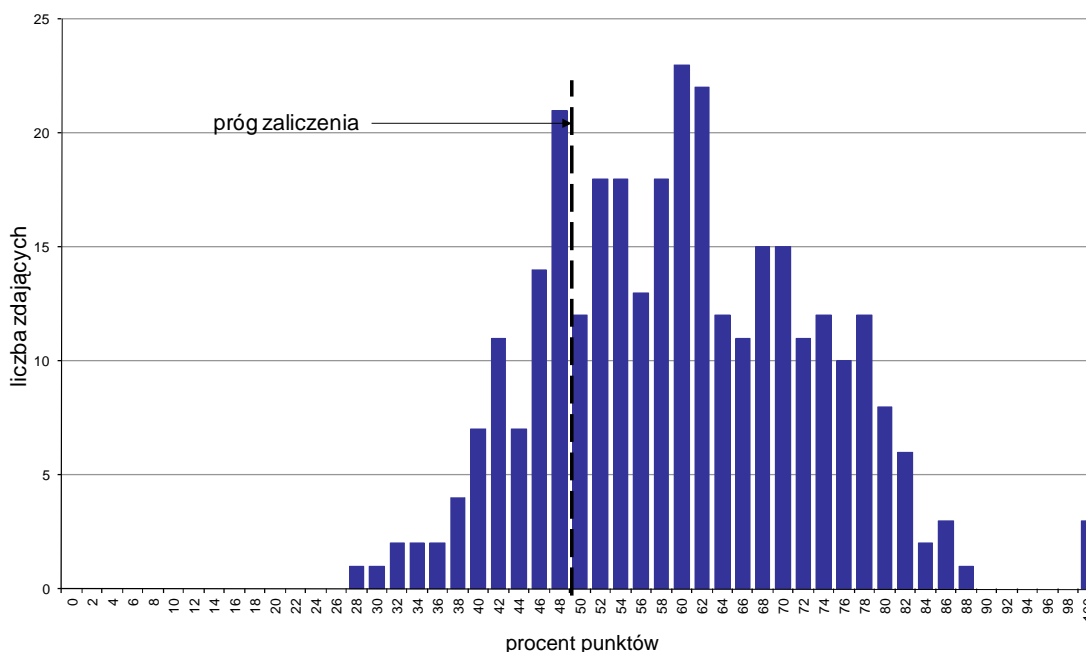

Wykres 1. Rozkład wyników części I etapu pisemnego

W części I etapu pisemnego zdający uzyskiwali przeciętnie 30 punktów, rozwiązując poprawnie średnio 60% zadań testowych. Najczęściej powtarzał się wynik 30 punktów (Tabela 3).

Próg zaliczenia na poziomie co najmniej 50%, wynoszący 25 punktów dla części I etapu pisemnego, przekroczyło 245 osób czyli 77,29% zdających. Najwyższy wynik - 50 punktów (100%) uzyskało 3 zdających, a najniższy 14 punktów (28%) - 1 zdający (Wykres 1).

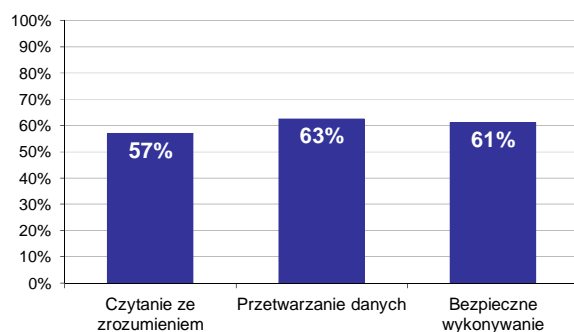

Wykres 2. Poziom spełnienia wymagań egzaminacyjnych w obszarach

Absolwenci zdający część I etapu pisemnego najlepiej opanowali wiedzę i umiejętności z obszaru przetwarzanie danych liczbowych i operacyjnych. Rozwiązali poprawnie w tym obszarze średnio 63% zadań.

Nieco gorzej zdający rozwiązywali zadania z obszaru bezpieczne wykonywanie zadań zawodowych, w którym średni poziom spełnienia wymagań egzaminacyjnych wyniósł 61%.

Najstąbiej zdający radzili sobie z zadaniami z obszaru czytanie ze zrozumieniem. Zdający rozwiązali w tym obszarze średnio 57% zadań.

Wykres 3 ilustruje stopień opanowania przez absolwentów poszczególnych wymagań egzaminacyjnych dla zawodu *technik elektryk* w części I etapu pisemnego.

Umiejętności:

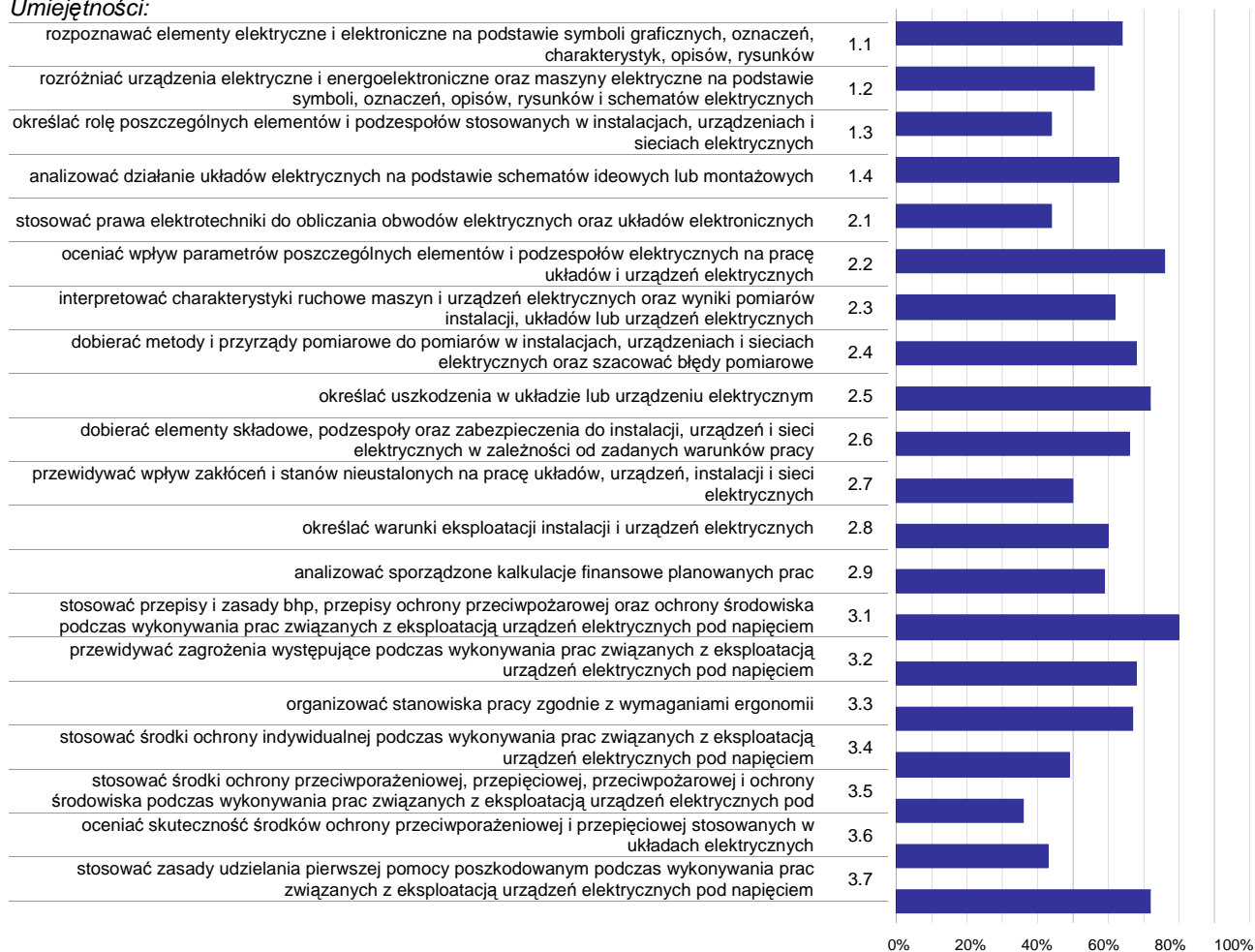

Wykres 3. Poziom opanowania umiejętności określonych w standardzie wymagań egzaminacyjnych

Zdający część I etapu pisemnego egzaminu najlepiej opanowali umiejętności:

- 3.1 stosować przepisy i zasady bhp, przepisy ochrony przeciwpożarowej oraz ochrony środowiska podczas wykonywania prac związanych z eksploatacją urządzeń elektrycznych pod napięciem (79,81%),
- 2.2 oceniać wpływ parametrów poszczególnych elementów i podzespołów elektrycznych na pracę układów i urządzeń elektrycznych (76,34%),
- 3.7 stosować zasady udzielania pierwszej pomocy poszkodowanym podczas wykonywania prac związanych z eksploatacją urządzeń elektrycznych pod napięciem (71,61%).

Najwięcej trudności sprawiły absolwentom zadania sprawdzające opanowanie umiejętności:

- 3.5 stosować środki ochrony przeciwporażeniowej, przepięciowej, przeciwpożarowej i ochrony środowiska podczas wykonywania prac związanych z eksploatacją urządzeń elektrycznych pod napięciem (35,96%),
- 3.6 oceniać skuteczność środków ochrony przeciwporażeniowej i przepięciowej stosowanych w układach elektrycznych (43,22%),
- 1.3 określać rolę poszczególnych elementów i podzespołów stosowanych w instalacjach, urządzeniach i sieciach elektrycznych (44,16%).

Analiza wyników części II etapu pisemnego

Tabela 4. Podstawowe dane statystyczne wyników egzaminu - część II etapu pisemnego

Liczba zdających	Średnia łatwość zadań	Średni wynik	Modalna	Najwyższy wynik	Najniższy wynik	Rozstęp	Odchylenie standardowe
317	0,7	13,3	14	20 (100%)	7 (35%)	13	2,4

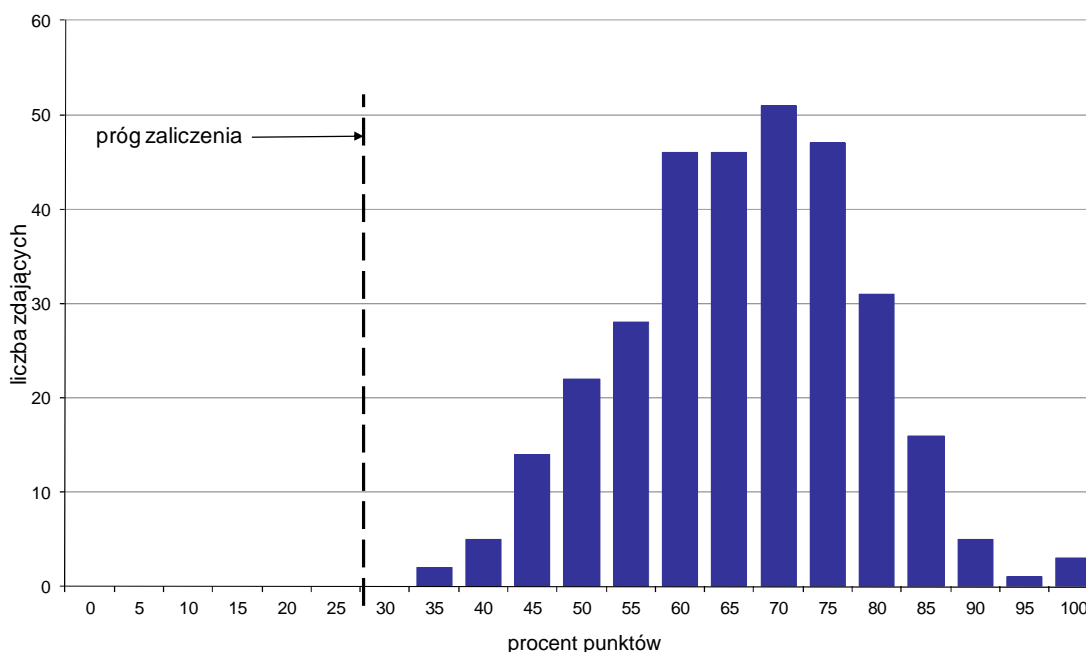

Wykres 4. Rozkład wyników części II etapu pisemnego

W części II etapu pisemnego zdający uzyskiwali przeciętnie 13,3 punktów, rozwiązując poprawnie średnio 66,5% zadań testowych. Najczęściej powtarzał się wynik 14 punktów (Tabela 4).

Próg zaliczenia na poziomie co najmniej 30%, wynoszący 6 punktów dla części II etapu pisemnego, przekroczyło 317 osób czyli 100% zdających. Najwyższy wynik - 20 punktów (100%) uzyskało 3 zdających, a najniższy 7 punktów (35%) - 2 zdających (Wykres 4).

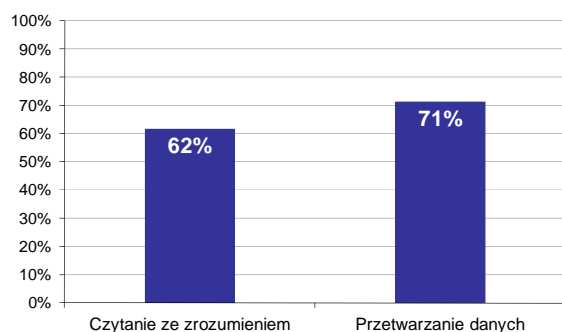

Wykres 5. Poziom spełnienia wymagań egzaminacyjnych w obszarach

Absolwenci zdający część II etapu pisemnego najlepiej opanowali wiedzę i umiejętności z obszaru przetwarzanie danych liczbowych i operacyjnych. Rozwiązali poprawnie w tym obszarze średnio 71% zadań.

Nieco więcej problemów zdający mieli z zadaniami z obszaru czytanie ze zrozumieniem, w którym średni poziom spełnienia wymagań egzaminacyjnych wyniósł 62%.

Poniższy wykres obrazuje, w jakim stopniu absolwenci zdający część II etapu pisemnego spełnili wymagania określone w standardzie wymagań egzaminacyjnych.

Umiejętności:

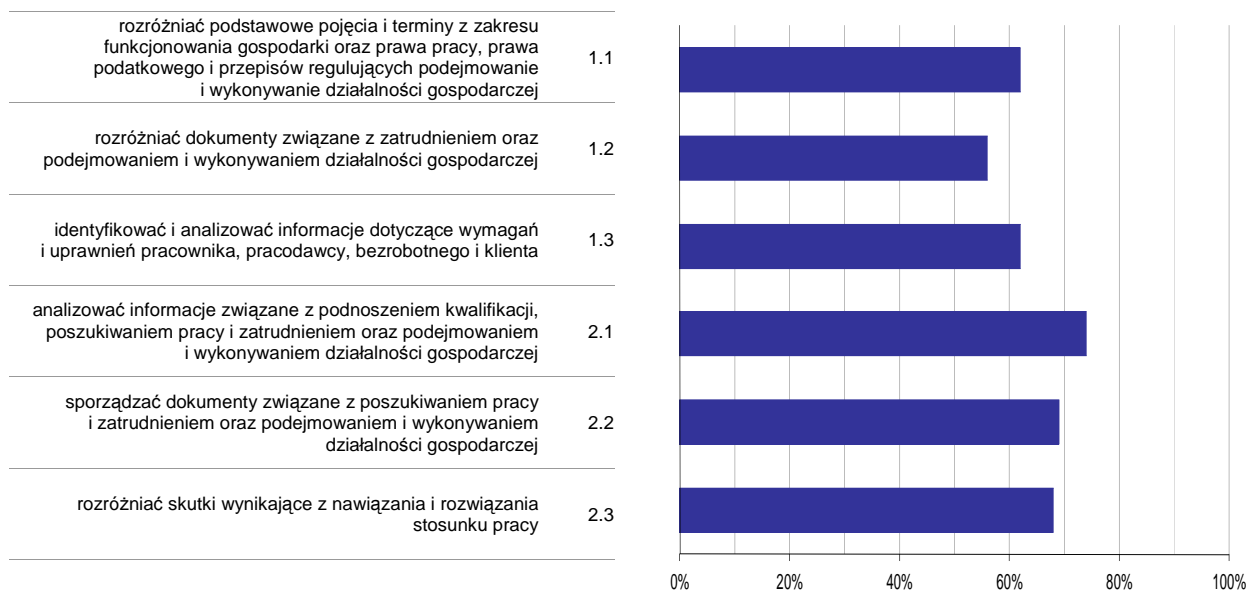

Wykres 6. Poziom opanowania umiejętności określonych w standardzie wymagań egzaminacyjnych

Zdający część II etapu pisemnego egzaminu najlepiej opanowali umiejętności:

- 2.1 analizować informacje związane z podnoszeniem kwalifikacji, poszukiwaniem pracy i zatrudnieniem oraz podejmowaniem i wykonywaniem działalności gospodarczej (74,26%),
- 2.2 sporządzać dokumenty związane z poszukiwaniem pracy i zatrudnieniem oraz podejmowaniem i wykonywaniem działalności gospodarczej (68,87%).

Najwięcej trudności sprawiły absolwentom zadania sprawdzające opanowanie umiejętności:

- 1.2 rozdzielić dokumenty związane z zatrudnieniem oraz podejmowaniem i wykonywaniem działalności gospodarczej (56,15%),
- 1.1 rozdzielić podstawowe pojęcia i terminy z zakresu funkcjonowania gospodarki oraz prawa pracy, prawa podatkowego i przepisów regulujących podejmowanie i wykonywanie działalności gospodarczej (62,08%).

Analiza wyników etapu praktycznego

Tabela 5. Podstawowe dane statystyczne wyników egzaminu - etap praktyczny

Liczba zdających	Średni wynik	Modalna	Najwyższy wynik	Najniższy wynik	Rozstęp	Odchylenie standardowe
322	62,6%	75,0%	97,0%	0,0%	97,0%	19,8%

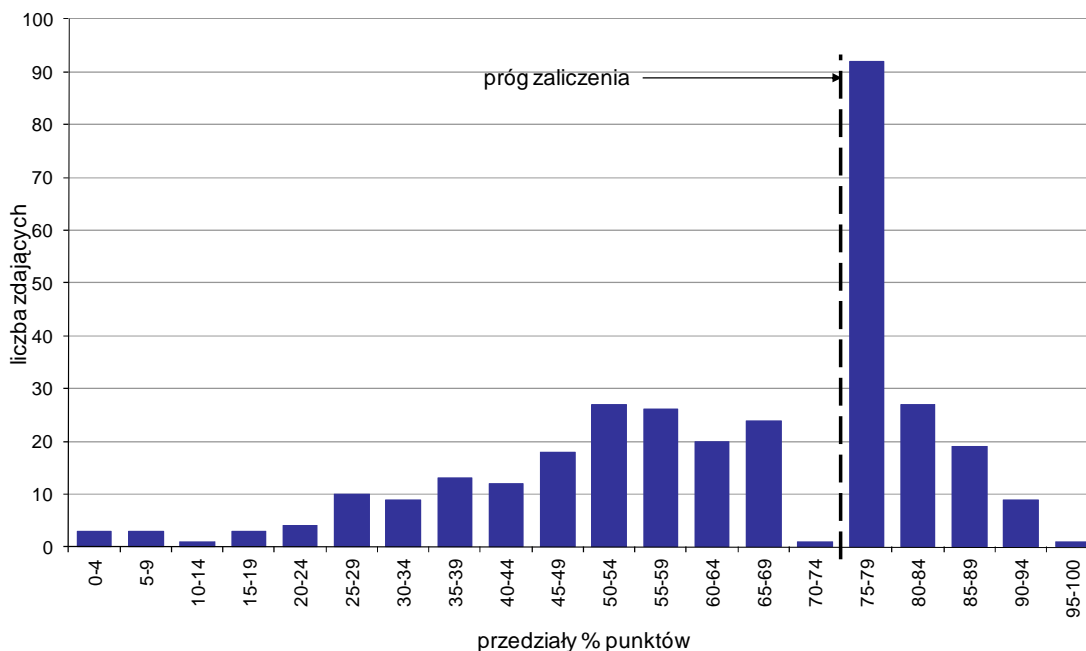

Wykres 7. Rozkład wyników etapu praktycznego

Absolwenci, którzy przystąpili do etapu praktycznego egzaminu zawodowego uzyskali średnio 62,6% punktów. Najczęściej powtarzał się wynik 75% punktów (Tabela 5).

Próg zaliczenia etapu praktycznego określony na poziomie co najmniej 75% punktów możliwych do uzyskania przekroczyło 148 absolwentów, co stanowi 45,96% zdających etap praktyczny. Najwyższy wynik - 97% punktów uzyskał 1 zdający, a najniższy 0% punktów - 2 zdających (Wykres 7).

Prace egzaminacyjne sprawdzane i oceniane były przez zewnętrznych egzaminatorów zgodnie z ustalonymi centralnie kryteriami oceniania.

W pracy egzaminacyjnej ocenie podlegały:

- I Tytuł pracy egzaminacyjnej
- II Założenia do projektu realizacji prac
- III Wykaz prawdopodobnych przyczyn wystąpienia usterki w instalacji elektrycznej
- IV Algorytm prac związanych z lokalizacją usterki i naprawą instalacji elektrycznej obejmujący czynności po wykonaniu pomiarów
- V Wskazania eksploatacyjne dotyczące bezpiecznego korzystania z instalacji i urządzeń elektrycznych
- VI Dokumentacja z wykonanych prac
- VII Wykaz narzędzi, materiałów i części zamiennych potrzebnych do naprawy instalacji oraz opis sposobu usunięcia uszkodzenia
- VIII Praca egzaminacyjna jako całość

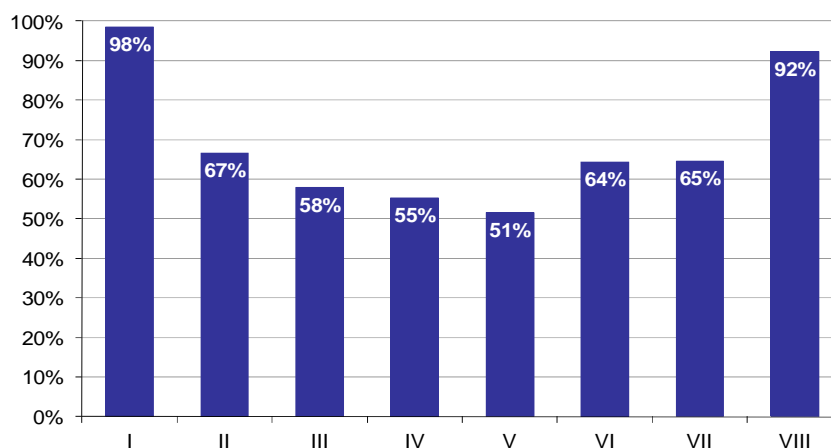

Wykres 8. Poziom spełnienia wymagań egzaminacyjnych w poszczególnych elementach pracy egzaminacyjnej

Absolwenci zdający etap praktyczny egzaminu najlepiej radzili sobie z opracowaniem następujących elementów pracy egzaminacyjnej:

- I Tytuł pracy egzaminacyjnej (98,45%),
- VIII Praca egzaminacyjna jako całość (92,34%).

Najtrudniejsze okazały się dla nich elementy:

- V Wskazania eksploatacyjne dotyczące bezpiecznego korzystania z instalacji i urządzeń elektrycznych (51,48%),
- IV Algorytm prac związanych z lokalizacją usterki i naprawą instalacji elektrycznej obejmujący czynności po wykonaniu pomiarów (55,36%).

TECHNIK GEODETA 311[10]

Do egzaminu zgłoszonych zostało: 158

Przystąpiło łącznie: 150

ETAP PISEMNY		ETAP PRAKTYCZNY		DYPLOM * POTWIERDZAJĄCY KWALIFIKACJE ZAWODOWE
przystąpiło	zdało	przystąpiło	zdało	otrzymało
144	115	149	118	101
	79,9%		79,2%	70,6%

Tabela 1. Wyniki egzaminu potwierdzającego kwalifikacje zawodowe z podziałem na typy szkół

Typ szkoły	Etap pisemny			Etap praktyczny			Dyplom *	
	Przystąpiło	Zdało	Zdało %	Przystąpiło	Zdało	Zdało %	Otrzymało	Otrzymało %
Technikum	120	94	78,3%	125	95	76,0%	81	67,5%
Szkoła Policealna	24	21	87,5%	24	23	95,8%	20	87,0%
Technikum Uzupełniające	0			0				

Tabela 2. Wyniki egzaminu potwierdzającego kwalifikacje zawodowe z podziałem na szkoły publiczne i niepubliczne

Typ szkoły	Etap pisemny			Etap praktyczny			Dyplom *	
	Przystąpiło	Zdało	Zdało %	Przystąpiło	Zdało	Zdało %	Otrzymało	Otrzymało %
Publiczna	104	84	80,8%	108	88	81,5%	74	71,8%
Niepubliczna	40	31	77,5%	41	30	73,2%	27	67,5%

* dotyczy zdających, którzy przystąpili do obu etapów egzaminu

Analiza wyników części I etapu pisemnego

Tabela 3. Podstawowe dane statystyczne wyników egzaminu - część I etapu pisemnego

Liczba zdających	Średnia łatwość zadań	Średni wynik	Modalna	Najwyższy wynik	Najniższy wynik	Rozstęp	Odchylenie standardowe
144	0,6	30,2	31	50 (100%)	18 (36%)	32	5,8

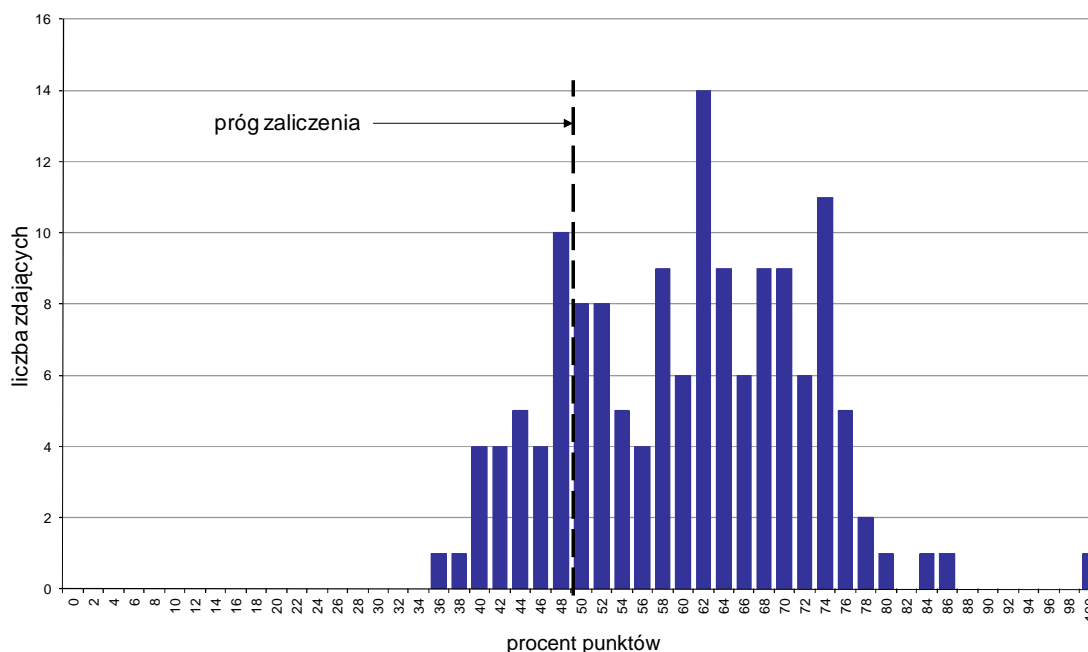

Wykres 1. Rozkład wyników części I etapu pisemnego

W części I etapu pisemnego zdający uzyskiwali przeciętnie 30,2 punktów, rozwiązując poprawnie średnio 60,4% zadań testowych. Najczęściej powtarzał się wynik 31 punktów (Tabela 3).

Próg zaliczenia na poziomie co najmniej 50%, wynoszący 25 punktów dla części I etapu pisemnego, przekroczyło 115 osób czyli 79,86% zdających. Najwyższy wynik - 50 punktów (100%) uzyskał 1 zdający, a najniższy 18 punktów (36%) - również 1 zdający (Wykres 1).

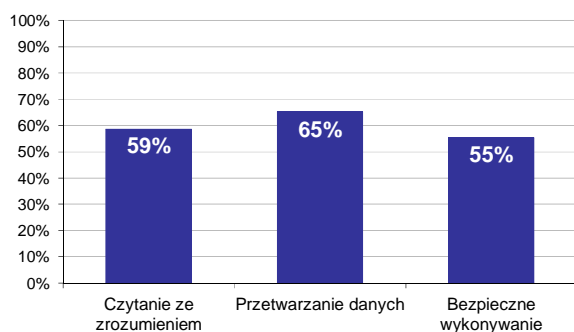

Wykres 2. Poziom spełnienia wymagań egzaminacyjnych w obszarach

Absolwenci zdający część I etapu pisemnego najlepiej opanowali wiedzę i umiejętności z obszaru przetwarzanie danych liczbowych i operacyjnych. Rozwiązali poprawnie w tym obszarze średnio 65% zadań.

Nieco gorzej zdający rozwiązywali zadania z obszaru czytanie ze zrozumieniem, w którym średni poziom spełnienia wymagań egzaminacyjnych wyniósł 59%.

Najslabiej zdający radzili sobie z zadaniami z obszaru bezpieczne wykonywanie zadań zawodowych. Zdający rozwiązyali w tym obszarze średnio 55% zadań.

Wykres 3 ilustruje stopień opanowania przez absolwentów poszczególnych wymagań egzaminacyjnych dla zawodu *technik geodeta* w części I etapu pisemnego.

Umiejętności:



Wykres 3. Poziom opanowania umiejętności określonych w standardzie wymagań egzaminacyjnych

Zdający część I etapu pisemnego egzaminu najlepiej opanowali umiejętności:

- 1.11 określać zasady wykonywania podziałów i rozgraniczeń nieruchomości (85,76%),
- 1.2 rozpoznawać rodzaje instrumentów pomiarowych i narzędzi do opracowań geodezyjno-kartograficznych (81,25%),
- 1.3 rozpoznawać techniki i metody pomiarów geodezyjnych (79,17%).

Najwięcej trudności sprawiły absolwentom zadania sprawdzające opanowanie umiejętności:

- 1.6 określać zasady posługiwania się podstawowym sprzętem fotogrametrycznym (29,86%),
- 3.2 stosować przepisy prawa budowlanego i prawa pracy (40,97%),
- 3.3 przewidywać zagrożenia występujące podczas wykonywania prac na placu budowy oraz prac geodezyjnych i kartograficznych (41,67%).

Analiza wyników części II etapu pisemnego

Tabela 4. Podstawowe dane statystyczne wyników egzaminu - część II etapu pisemnego

Liczba zdających	Średnia łatwość zadań	Średni wynik	Modalna	Najwyższy wynik	Najniższy wynik	Rozstęp	Odchylenie standardowe
144	0,7	14,2	14	20 (100%)	7 (35%)	13	2,3

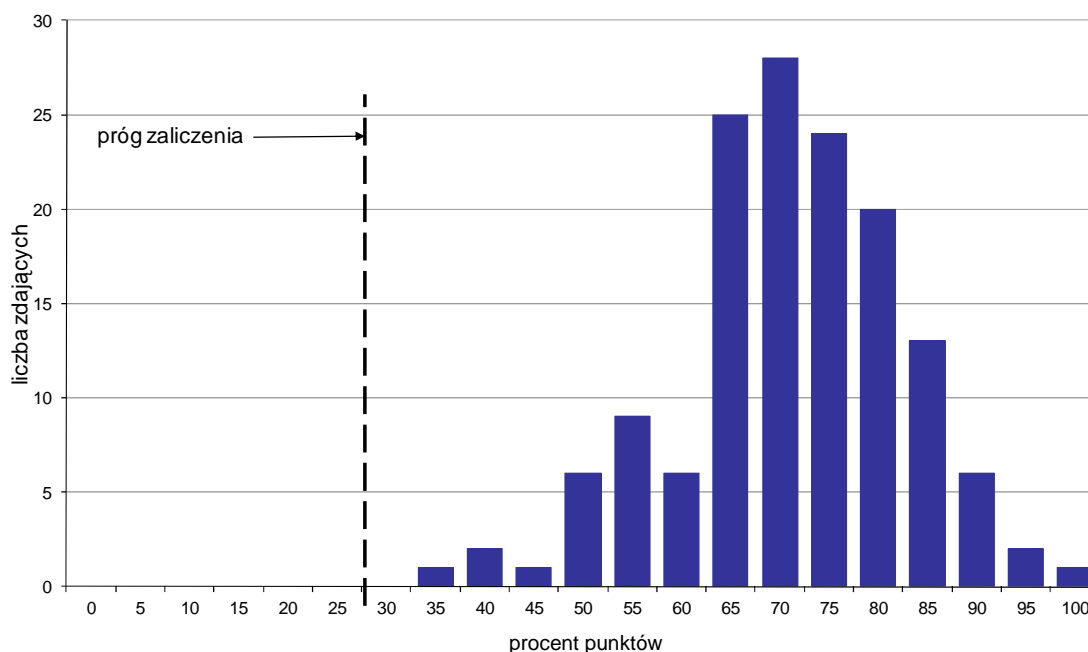

Wykres 4. Rozkład wyników części II etapu pisemnego

W części II etapu pisemnego zdający uzyskiwali przeciętnie 14,2 punktów, rozwiązując poprawnie średnio 71% zadań testowych. Najczęściej powtarzał się wynik 14 punktów (Tabela 4).

Próg zaliczenia na poziomie co najmniej 30%, wynoszący 6 punktów dla części II etapu pisemnego, przekroczyły 144 osoby czyli 100% zdających. Najwyższy wynik - 20 punktów (100%) uzyskał 1 zdający, a najniższy 7 punktów (35%) - również 1 zdający (Wykres 4).

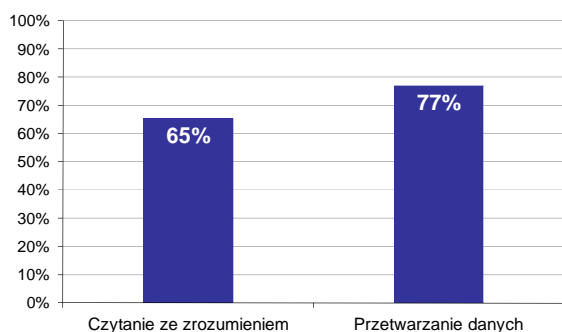

Wykres 5. Poziom spełnienia wymagań egzaminacyjnych w obszarach

Absolwenci zdający część II etapu pisemnego najlepiej opanowali wiedzę i umiejętności z obszaru przetwarzanie danych liczbowych i operacyjnych. Rozwiązali poprawnie w tym obszarze średnio 77% zadań.

Nieco więcej problemów zdający mieli z zadaniami z obszaru czytanie ze zrozumieniem, w którym średni poziom spełnienia wymagań egzaminacyjnych wyniósł 65%.

Poniższy wykres obrazuje, w jakim stopniu absolwenci zdający część II etapu pisemnego spełnili wymagania określone w standardzie wymagań egzaminacyjnych.

Umiejętności:

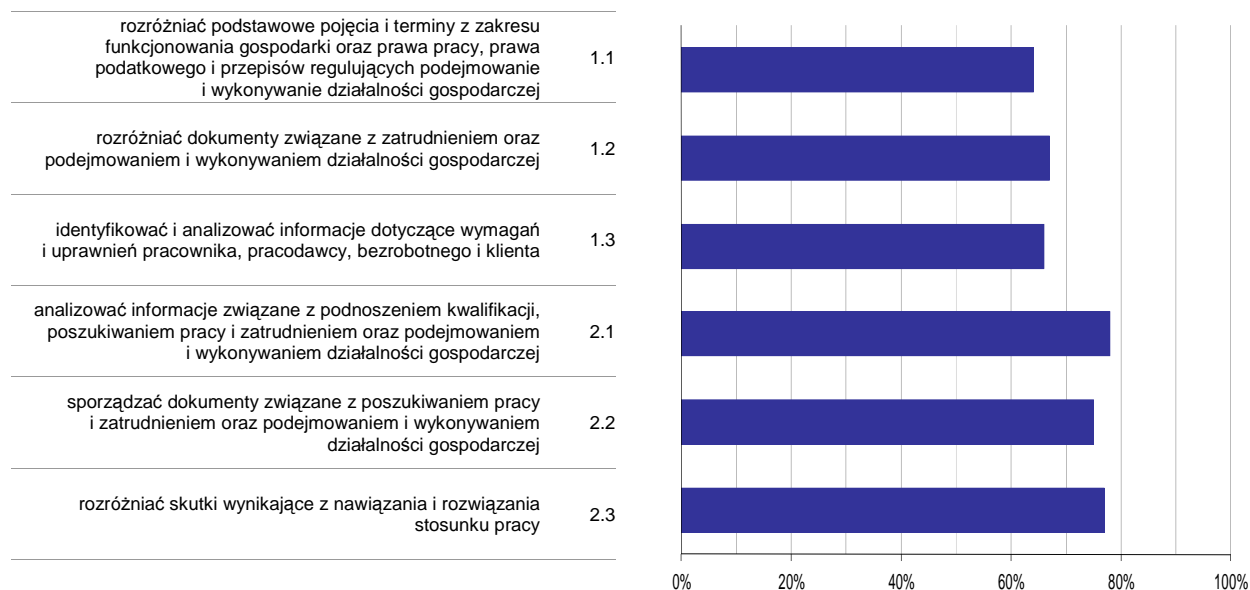

Wykres 6. Poziom opanowania umiejętności określonych w standardzie wymagań egzaminacyjnych

Zdający część II etapu pisemnego egzaminu najlepiej opanowali umiejętności:

- 2.1 analizować informacje związane z podnoszeniem kwalifikacji, poszukiwaniem pracy i zatrudnieniem oraz podejmowaniem i wykonywaniem działalności gospodarczej (77,64%),
- 2.3 rozdzielić skutki wynikające z nawiązania i rozwiązania stosunku pracy (77,08%).

Najwięcej trudności sprawiły absolwentom zadania sprawdzające opanowanie umiejętności:

- 1.1 rozdzielić podstawowe pojęcia i terminy z zakresu funkcjonowania gospodarki oraz prawa pracy, prawa podatkowego i przepisów regulujących podejmowanie i wykonywanie działalności gospodarczej (64,17%),
- 1.3 identyfikować i analizować informacje dotyczące wymagań i uprawnień pracownika, pracodawcy, bezrobotnego i klienta (66,32%).

Analiza wyników etapu praktycznego

Tabela 5. Podstawowe dane statystyczne wyników egzaminu - etap praktyczny

Liczba zdających	Średni wynik	Modalna	Najwyższy wynik	Najniższy wynik	Rozstęp	Odchylenie standardowe
149	78,0%	75,0%	100,0%	0,0%	100,0%	20,3%

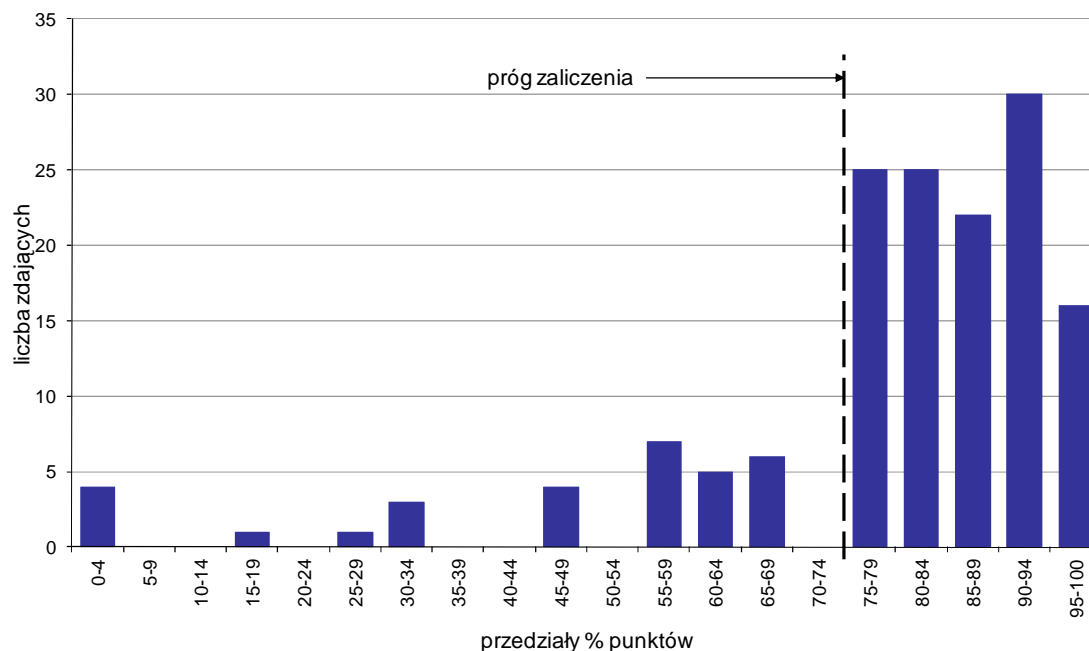

Wykres 7. Rozkład wyników etapu praktycznego

Absolwenci, którzy przystąpili do etapu praktycznego egzaminu zawodowego uzyskali średnio 78% punktów. Najczęściej powtarzał się wynik 75% punktów (Tabela 5).

Próg zaliczenia etapu praktycznego określony na poziomie co najmniej 75% punktów możliwych do uzyskania przekroczyło 118 absolwentów, co stanowi 79,19% zdających etap praktyczny. Najwyższy wynik - 100% punktów uzyskał 1 zdający, a najniższy 0% punktów - 4 zdających (Wykres 7).

Prace egzaminacyjne sprawdzane i oceniane były przez zewnętrznych egzaminatorów zgodnie z ustalonymi centralnie kryteriami oceniania.

W pracy egzaminacyjnej ocenie podlegały:

- I Tytuł pracy egzaminacyjnej
- II Założenia do projektu realizacji prac
- III Wykaz prac geodezyjnych związanych z wykonaniem pomiarów terenowych
- IV Wykaz prac kameralnych związanych z opracowaniem wyników pomiarów
- V Wykaz instrumentów, sprzętu geodezyjnego i dokumentacji pomiarowej, niezbędnej do wykonania całego zadania
- VI Dokumentacja z wykonania pomiarów geodezyjnych
- VII Dokumentacja z wykonania prac kameralnych
- VIII Praca egzaminacyjna jako całość

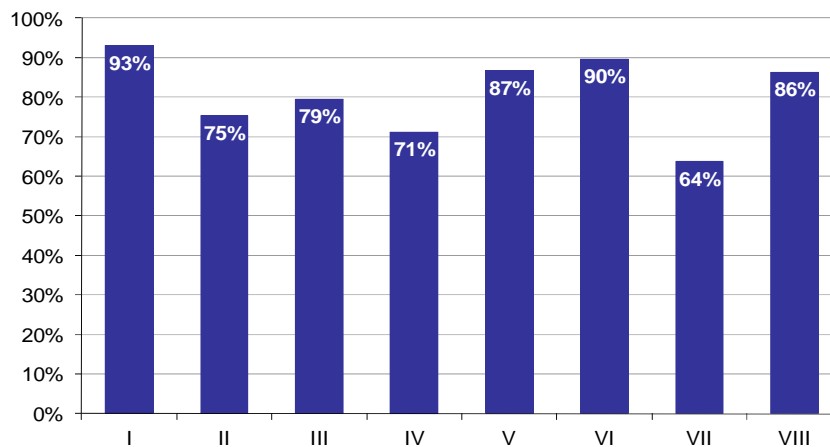

Wykres 8. Poziom spełnienia wymagań egzaminacyjnych w poszczególnych elementach pracy egzaminacyjnej

Absolwenci zdający etap praktyczny egzaminu najlepiej radzili sobie z opracowaniem następujących elementów pracy egzaminacyjnej:

- I Tytuł pracy egzaminacyjnej (93,06%),
- VI Dokumentacja z wykonania pomiarów geodezyjnych (89,56%).

Najtrudniejsze okazały się dla nich elementy:

- VII Dokumentacja z wykonania prac kameralnych (63,64%),
- IV Wykaz prac kameralnych związanych z opracowaniem wyników pomiarów (71,28%).

TECHNIK GEOLOG 311[12]

Do egzaminu zgłoszonych zostało: 18

Przystąpiło łącznie: 15

ETAP PISEMNY		ETAP PRAKTYCZNY		DYPLOM * POTWIERDZAJĄCY KWALIFIKACJE ZAWODOWE
przystąpiło	zdało	przystąpiło	zdało	otrzymało
15	11	15	14	11
	73,3%		93,3%	73,3%

Tabela 1. Wyniki egzaminu potwierdzającego kwalifikacje zawodowe z podziałem na typy szkół

Typ szkoły	Etap pisemny			Etap praktyczny			Dyplom *	
	Przystąpiło	Zdało	Zdało %	Przystąpiło	Zdało	Zdało %	Otrzymało	Otrzymało %
Technikum	15	11	73,3%	15	14	93,3%	11	73,3%
Szkoła Policealna	0			0				
Technikum Uzupełniające	0			0				

Tabela 2. Wyniki egzaminu potwierdzającego kwalifikacje zawodowe z podziałem na szkoły publiczne i niepubliczne

Typ szkoły	Etap pisemny			Etap praktyczny			Dyplom *	
	Przystąpiło	Zdało	Zdało %	Przystąpiło	Zdało	Zdało %	Otrzymało	Otrzymało %
Publiczna	15	11	73,3%	15	14	93,3%	11	73,3%
Niepubliczna	0			0				

* dotyczy zdających, którzy przystąpili do obu etapów egzaminu

Analiza wyników części I etapu pisemnego

Tabela 3. Podstawowe dane statystyczne wyników egzaminu - część I etapu pisemnego

Liczba zdających	Średnia łatwość zadań	Średni wynik	Modalna	Najwyższy wynik	Najniższy wynik	Rozstęp	Odchylenie standardowe
15	0,6	28,1	27	43 (86%)	22 (44%)	21	5,2

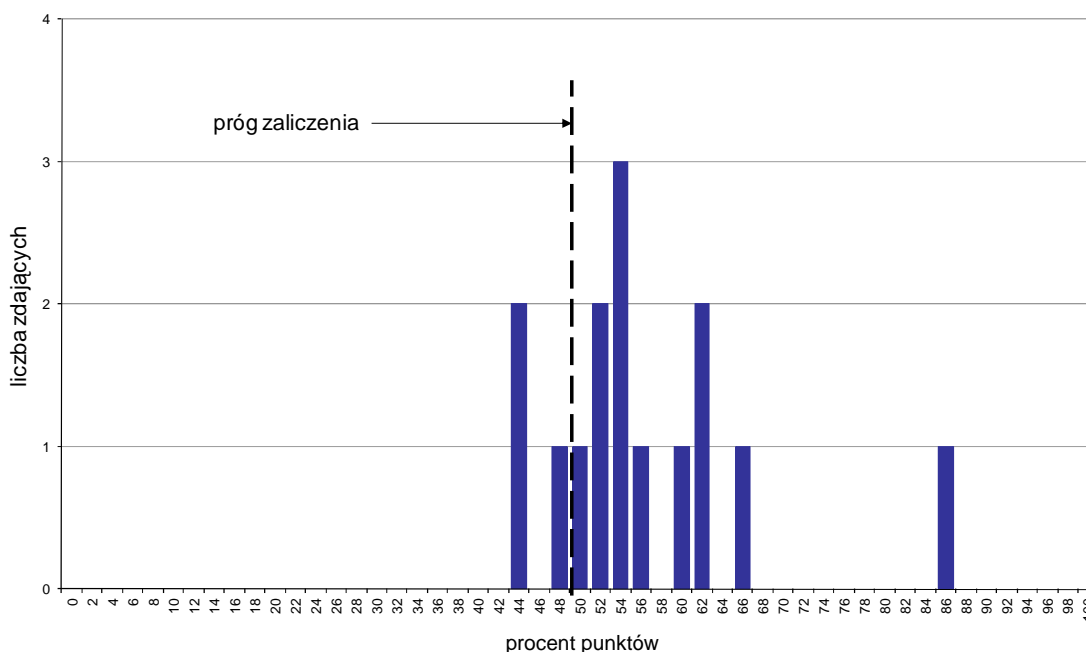

Wykres 1. Rozkład wyników części I etapu pisemnego

W części I etapu pisemnego zdający uzyskiwali przeciętnie 28,1 punktów, rozwiązując poprawnie średnio 56,2% zadań testowych. Najczęściej powtarzał się wynik 27 punktów (Tabela 3).

Próg zaliczenia na poziomie co najmniej 50%, wynoszący 25 punktów dla części I etapu pisemnego, przekroczyło 12 osób czyli 80% zdających. Najwyższy wynik - 43 punkty (86%) uzyskał 1 zdający, a najniższy 22 punkty (44%) - 2 zdających (Wykres 1).

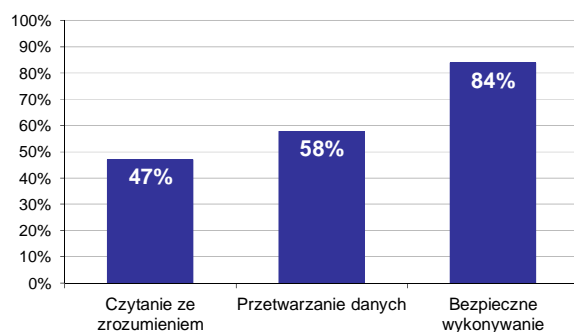

Wykres 2. Poziom spełnienia wymagań egzaminacyjnych w obszarach

Absolwenci zdający część I etapu pisemnego najlepiej opanowali wiedzę i umiejętności z obszaru bezpieczne wykonywanie zadań zawodowych. Rozwiązali poprawnie w tym obszarze średnio 84% zadań.

Nieco gorzej zdający rozwiązywali zadania z obszaru przetwarzanie danych liczbowych i operacyjnych, w którym średni poziom spełnienia wymagań egzaminacyjnych wyniósł 58%.

Najstabilniej zdający radzili sobie z zadaniami z obszaru czytanie ze zrozumieniem. Zdający rozwiązali w tym obszarze średnio 47% zadań.

Wykres 3 ilustruje stopień opanowania przez absolwentów poszczególnych wymagań egzaminacyjnych dla zawodu *technik geolog* w części I etapu pisemnego.

Umiejętności:



Wykres 3. Poziom opanowania umiejętności określonych w standardzie wymagań egzaminacyjnych

Zdający część I etapu pisemnego egzaminu najlepiej opanowali umiejętności:

- 3.1 stosować przepisy i zasady bezpieczeństwa i higieny pracy, przepisy ochrony przeciwpożarowej oraz ochrony środowiska podczas wykonywania prac geologicznych (100%),
- 3.2 stosować zasady ochrony instalacji i aparatury pomiarowej przed uszkodzeniami mechanicznymi i niekorzystnymi warunkami atmosferycznymi (100%),
- 3.6 stosować odzież roboczą i zabezpieczenia w trakcie wykonywania prac geologicznych (100%).

Najwięcej trudności sprawiły absolwentom zadania sprawdzające opanowanie umiejętności:

- 1.6 rozpoznawać makroskamieniałości i mikroskamieniałości, a w szczególności ich formy przewodnie i skałotwórcze (26,67%),
- 1.9 stosować przepisy prawa geologicznego i górniczego oraz inne przepisy dotyczące badań geologicznych (33,33%),
- 1.2 określać związki przyczynowo-skutkowe pomiędzy stwierdzonymi w środowisku przyrodniczym faktami geologicznymi, w postaci form, zjawisk, procesów (36,67%).

Analiza wyników części II etapu pisemnego

Tabela 4. Podstawowe dane statystyczne wyników egzaminu - część II etapu pisemnego

Liczba zdających	Średnia łatwość zadań	Średni wynik	Modalna	Najwyższy wynik	Najniższy wynik	Rozstęp	Odchylenie standardowe
15	0,6	12,0	13	15 (75%)	5 (25%)	10	2,6

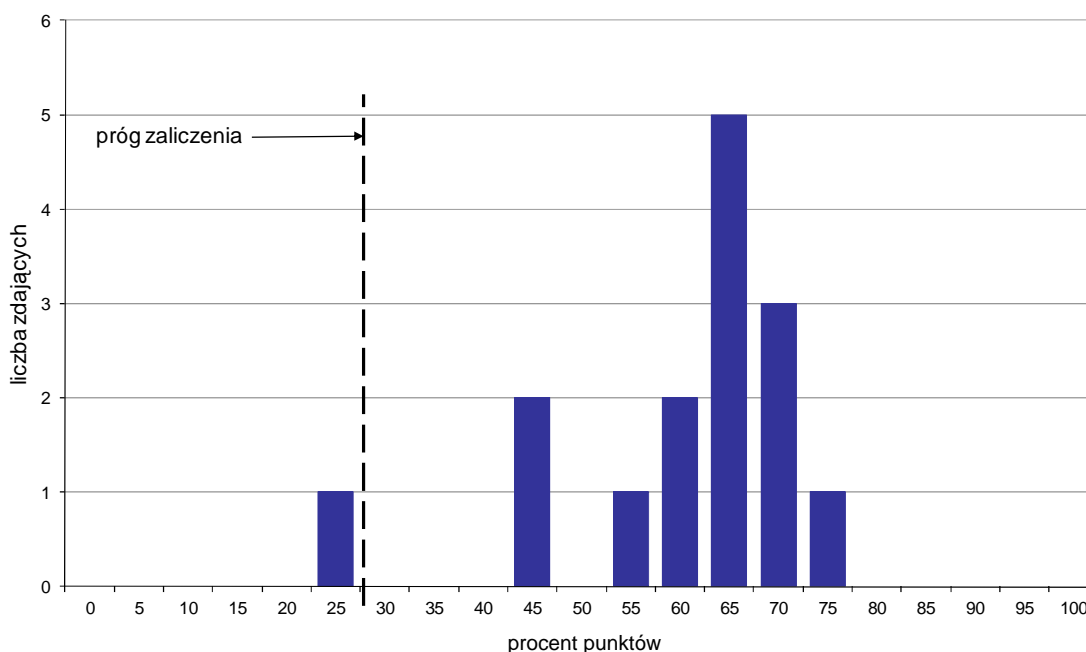

Wykres 4. Rozkład wyników części II etapu pisemnego

W części II etapu pisemnego zdający uzyskiwali przeciętnie 12 punktów, rozwiązując poprawnie średnio 60% zadań testowych. Najczęściej powtarzał się wynik 13 punktów (Tabela 4).

Próg zaliczenia na poziomie co najmniej 30%, wynoszący 6 punktów dla części II etapu pisemnego, przekroczyło 14 osób czyli 93,33% zdających. Najwyższy wynik - 15 punktów (75%) uzyskał 1 zdający, a najniższy 5 punktów (25%) - również 1 zdający (Wykres 4).

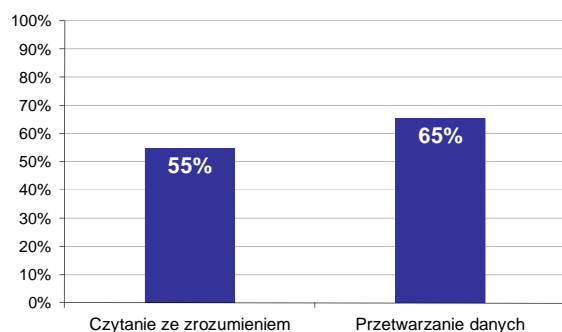

Wykres 5. Poziom spełnienia wymagań egzaminacyjnych w obszarach

Absolwenci zdający część II etapu pisemnego najlepiej opanowali wiedzę i umiejętności z obszaru przetwarzanie danych liczbowych i operacyjnych. Rozwiązali poprawnie w tym obszarze średnio 65% zadań.

Nieco więcej problemów zdający mieli z zadaniami z obszaru czytanie ze zrozumieniem, w którym średni poziom spełnienia wymagań egzaminacyjnych wyniósł 55%.

Poniższy wykres obrazuje, w jakim stopniu absolwenci zdający część II etapu pisemnego spełnili wymagania określone w standardzie wymagań egzaminacyjnych.

Umiejętności:

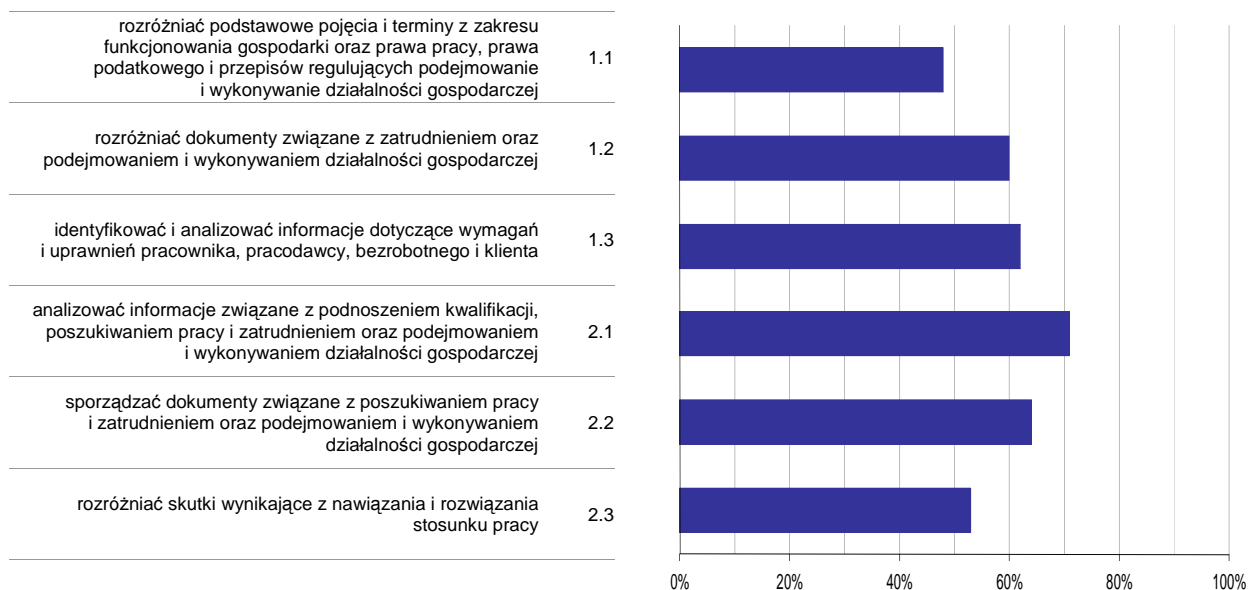

Wykres 6. Poziom opanowania umiejętności określonych w standardzie wymagań egzaminacyjnych

Zdający część II etapu pisemnego egzaminu najlepiej opanowali umiejętności:

- 2.1 analizować informacje związane z podnoszeniem kwalifikacji, poszukiwaniem pracy i zatrudnieniem oraz podejmowaniem i wykonywaniem działalności gospodarczej (70,67%),
- 2.2 sporządzać dokumenty związane z poszukiwaniem pracy i zatrudnieniem oraz podejmowaniem i wykonywaniem działalności gospodarczej (64,44%).

Najwięcej trudności sprawiły absolwentom zadania sprawdzające opanowanie umiejętności:

- 1.1 rozróżniać podstawowe pojęcia i terminy z zakresu funkcjonowania gospodarki oraz prawa pracy, prawa podatkowego i przepisów regulujących podejmowanie i wykonywanie działalności gospodarczej (48%),
- 2.3 rozróżniać skutki wynikające z nawiązania i rozwiązania stosunku pracy (53,33%).

Analiza wyników etapu praktycznego

Tabela 5. Podstawowe dane statystyczne wyników egzaminu - etap praktyczny

Liczba zdających	Średni wynik	Modalna	Najwyższy wynik	Najniższy wynik	Rozstęp	Odchylenie standardowe
15	83,4%	80,0%	95,0%	43,0%	52,0%	12,7%

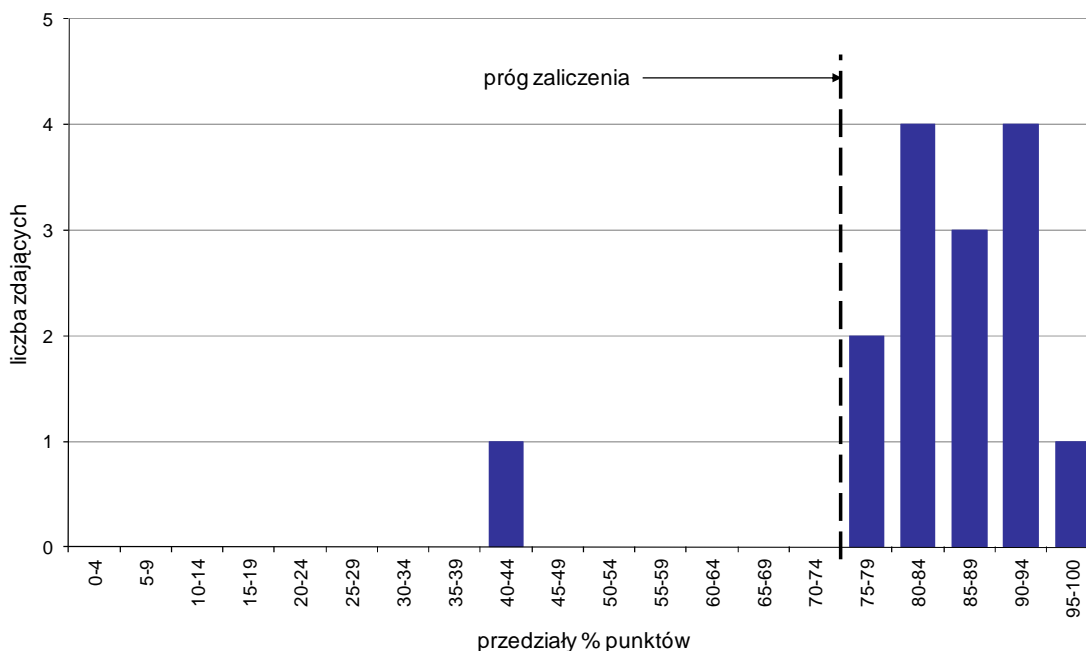

Wykres 7. Rozkład wyników etapu praktycznego

Absolwenci, którzy przystąpili do etapu praktycznego egzaminu zawodowego uzyskali średnio 83,4% punktów. Najczęściej powtarzał się wynik 80% punktów (Tabela 5).

Próg zaliczenia etapu praktycznego określony na poziomie co najmniej 75% punktów możliwych do uzyskania przekroczyło 14 absolwentów, co stanowi 93,33% zdających etap praktyczny. Najwyższy wynik - 95% punktów uzyskał 1 zdający, a najniższy 43% punktów - również 1 zdający (Wykres 7).

Prace egzaminacyjne sprawdzane i oceniane były przez zewnętrznych egzaminatorów zgodnie z ustalonymi centralnie kryteriami oceniania.

W pracy egzaminacyjnej ocenie podlegały:

- I Tytuł pracy egzaminacyjnej
- II Założenia do projektu realizacji prac
- III Profil morfologiczny na papierze milimetrowym zamieszczonym w KARCIE PRACY z uwzględnieniem skali poziomej i pionowej
- IV Przekrój geologiczny na papierze milimetrowym zamieszczonym w KARCIE PRACY z uwzględnieniem struktury i budowy geologicznej oraz tektoniki
- V Legenda i opis wykonanego przekroju geologicznego
- VI Konstrukcyjne wyznaczenie biegu oraz kąta i kierunku upadu warstwy margli (dewon środkowy) na mapie geologicznej do konstrukcyjnego
- VII Praca egzaminacyjna jako całość

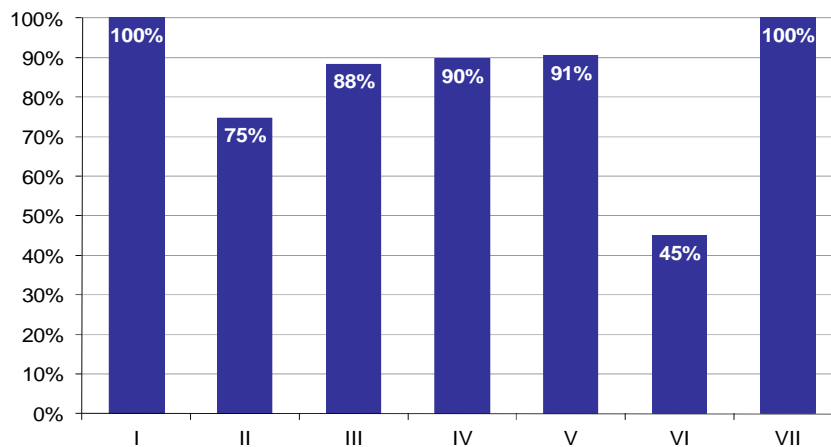

Wykres 8. Poziom spełnienia wymagań egzaminacyjnych w poszczególnych elementach pracy egzaminacyjnej

Absolwenci zdający etap praktyczny egzaminu najlepiej radzili sobie z opracowaniem następujących elementów pracy egzaminacyjnej:

- I Tytuł pracy egzaminacyjnej (100%),
- VII Praca egzaminacyjna jako całość (100%).

Najtrudniejsze okazały się dla nich elementy:

- VI Konstrukcyjne wyznaczenie biegu oraz kąta i kierunku upadu warstwy margli (dewon środkowy) na mapie geologicznej do konstrukcyjnego (45%),
- II Założenia do projektu realizacji prac (74,67%).

TECHNIK GÓRNICTWA ODKRYWKOWEGO 311[13]

Do egzaminu zgłoszonych zostało: 22

Przystąpiło łącznie: 22

ETAP PISEMNY		ETAP PRAKTYCZNY		DYPLOM * POTWIERDZAJĄCY KWALIFIKACJE ZAWODOWE
przystąpiło	zdało	przystąpiło	zdało	otrzymało
22	22	22	10	10
	100,0%		45,5%	45,5%

Tabela 1. Wyniki egzaminu potwierdzającego kwalifikacje zawodowe z podziałem na typy szkół

Typ szkoły	Etap pisemny			Etap praktyczny			Dyplom *	
	Przystąpiło	Zdało	Zdało %	Przystąpiło	Zdało	Zdało %	Otrzymało	Otrzymało %
Technikum	0			0				
Szkoła Policealna	22	22	100,0%	22	10	45,5%	10	45,5%
Technikum Uzupełniające	0			0				

Tabela 2. Wyniki egzaminu potwierdzającego kwalifikacje zawodowe z podziałem na szkoły publiczne i niepubliczne

Typ szkoły	Etap pisemny			Etap praktyczny			Dyplom *	
	Przystąpiło	Zdało	Zdało %	Przystąpiło	Zdało	Zdało %	Otrzymało	Otrzymało %
Publiczna	0			0				
Niepubliczna	22	22	100,0%	22	10	45,5%	10	45,5%

* dotyczy zdających, którzy przystąpili do obu etapów egzaminu

Analiza wyników części I etapu pisemnego

Tabela 3. Podstawowe dane statystyczne wyników egzaminu - część I etapu pisemnego

Liczba zdających	Średnia łatwość zadań	Średni wynik	Modalna	Najwyższy wynik	Najniższy wynik	Rozstęp	Odchylenie standardowe
22	0,8	40,6	41	45 (90%)	27 (54%)	18	3,8

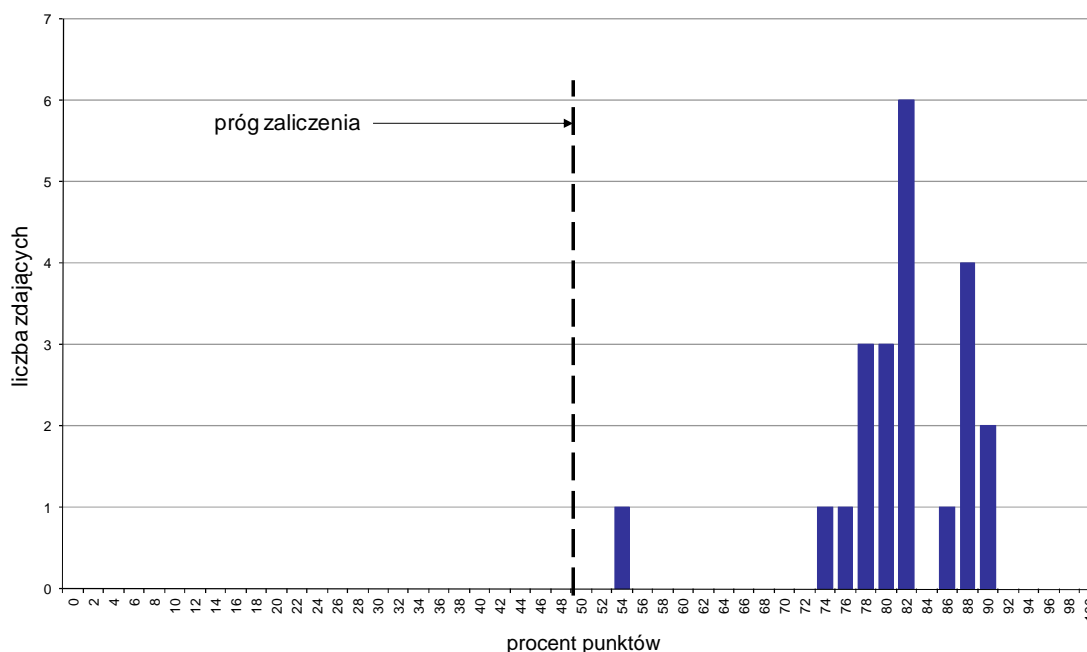

Wykres 1. Rozkład wyników części I etapu pisemnego

W części I etapu pisemnego zdający uzyskiwali przeciętnie 40,6 punktów, rozwiązując poprawnie średnio 81,2% zadań testowych. Najczęściej powtarzał się wynik 41 punktów (Tabela 3).

Próg zaliczenia na poziomie co najmniej 50%, wynoszący 25 punktów dla części I etapu pisemnego, przekroczyły 22 osoby czyli 100% zdających. Najwyższy wynik - 45 punktów (90%) uzyskało 2 zdających, a najniższy 27 punktów (54%) - 1 zdający (Wykres 1).

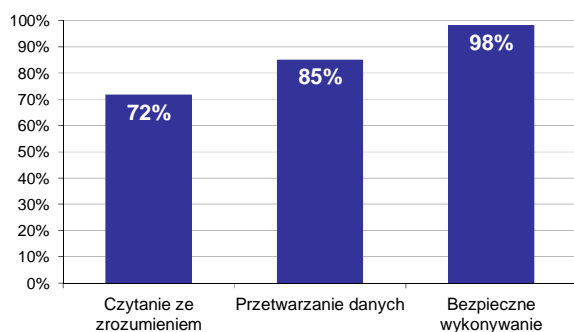

Wykres 2. Poziom spełnienia wymagań egzaminacyjnych w obszarach

Absolwenci zdający część I etapu pisemnego najlepiej opanowali wiedzę i umiejętności z obszaru bezpieczne wykonywanie zadań zawodowych. Rozwiązali poprawnie w tym obszarze średnio 98% zadań.

Nieco gorzej zdający rozwiązywali zadania z obszaru przetwarzanie danych liczbowych i operacyjnych, w którym średni poziom spełnienia wymagań egzaminacyjnych wyniósł 85%.

Najmniej zdający radzili sobie z zadaniami z obszaru czytanie ze zrozumieniem. Zdający rozwiązyali w tym obszarze średnio 72% zadań.

Wykres 3 ilustruje stopień opanowania przez absolwentów poszczególnych wymagań egzaminacyjnych dla zawodu *technik górnictwa odkrywkowego* w części I etapu pisemnego.

Umiejętności:



Wykres 3. Poziom opanowania umiejętności określonych w standardzie wymagań egzaminacyjnych

Zdający część I etapu pisemnego egzaminu najlepiej opanowali umiejętności:

- 1.7 rozróżniać, na podstawie rysunków i schematów, konstrukcje maszyn i urządzeń stosowanych do wydobywania skał zwięzłych oraz luźnych w kopalni odkrywkowej (100%),
- 2.5 sporządzać podst. dokument. produkc. w postaci raportów, harmonogr., rozliczeń zużytych mater. i godz. pracy pracown. oraz wykonywać rys., schem. i szkice, uzupełn. i aktualiz. tę dokumentację (100%),
- 3.1 stosować przepisy i zasady bezpieczeństwa i higieny pracy, przepisy ochrony przeciwpożarowej oraz ochrony środowiska podczas wykonywania prac w kopalniach odkrywkowych (100%).

Najwięcej trudności sprawiły absolwentom zadania sprawdzające opanowanie umiejętności:

- 1.10 rozróżniać zasady prawidłowej organizacji przebiegu prac podstawowych i pomocniczych w wyrobiskach i miejscach wydobywania węgla brunatnego i surowców skalnych (18,18%),
- 1.5 określić warunki występowania złóż węgla brunatnego i surowców skalnych oraz możliwości ich eksploatacji na podstawie danych geologicznych oraz możliwości samoczynnego wypływu wody na powierzchnię na podstawie danych hydrologicznych. (40,91%),
- 1.9 interpretować zasady prawidłowej eksploatacji stosowane w kopalniach węgla brunatnego i surowców skalnych (56,82%).

Analiza wyników części II etapu pisemnego

Tabela 4. Podstawowe dane statystyczne wyników egzaminu - część II etapu pisemnego

Liczba zdających	Średnia łatwość zadań	Średni wynik	Modalna	Najwyższy wynik	Najniższy wynik	Rozstęp	Odchylenie standardowe
22	0,8	16,3	17	19 (95%)	13 (65%)	6	1,6

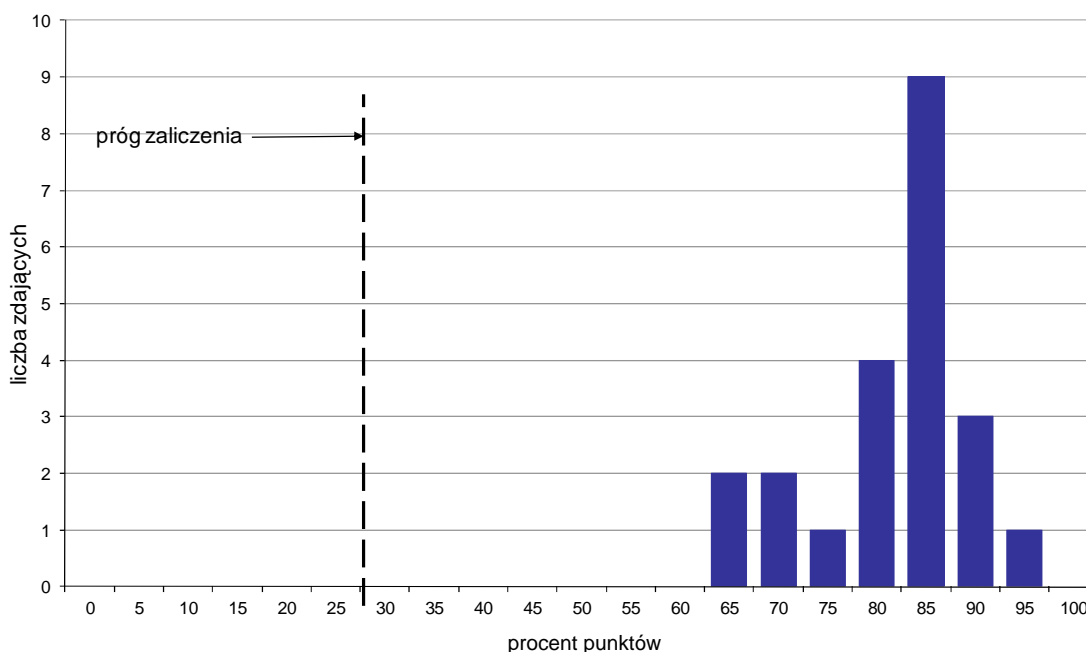

Wykres 4. Rozkład wyników części II etapu pisemnego

W części II etapu pisemnego zdający uzyskiwali przeciętnie 16,3 punktów, rozwiązując poprawnie średnio 81,5% zadań testowych. Najczęściej powtarzał się wynik 17 punktów (Tabela 4).

Próg zaliczenia na poziomie co najmniej 30%, wynoszący 6 punktów dla części II etapu pisemnego, przekroczyły 22 osoby czyli 100% zdających. Najwyższy wynik - 19 punktów (95%) uzyskał 1 zdający, a najniższy 13 punktów (65%) - 2 zdających (Wykres 4).

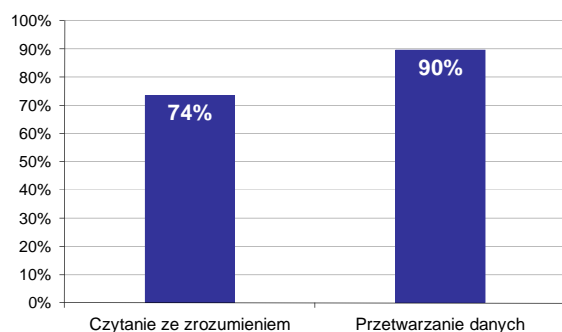

Wykres 5. Poziom spełnienia wymagań egzaminacyjnych w obszarach

Absolwenci zdający część II etapu pisemnego najlepiej opanowali wiedzę i umiejętności z obszaru przetwarzanie danych liczbowych i operacyjnych. Rozwiązali poprawnie w tym obszarze średnio 90% zadań.

Nieco więcej problemów zdający mieli z zadaniami z obszaru czytanie ze zrozumieniem, w którym średni poziom spełnienia wymagań egzaminacyjnych wyniósł 74%.

Poniższy wykres obrazuje, w jakim stopniu absolwenci zdający część II etapu pisemnego spełnili wymagania określone w standardzie wymagań egzaminacyjnych.

Umiejętności:

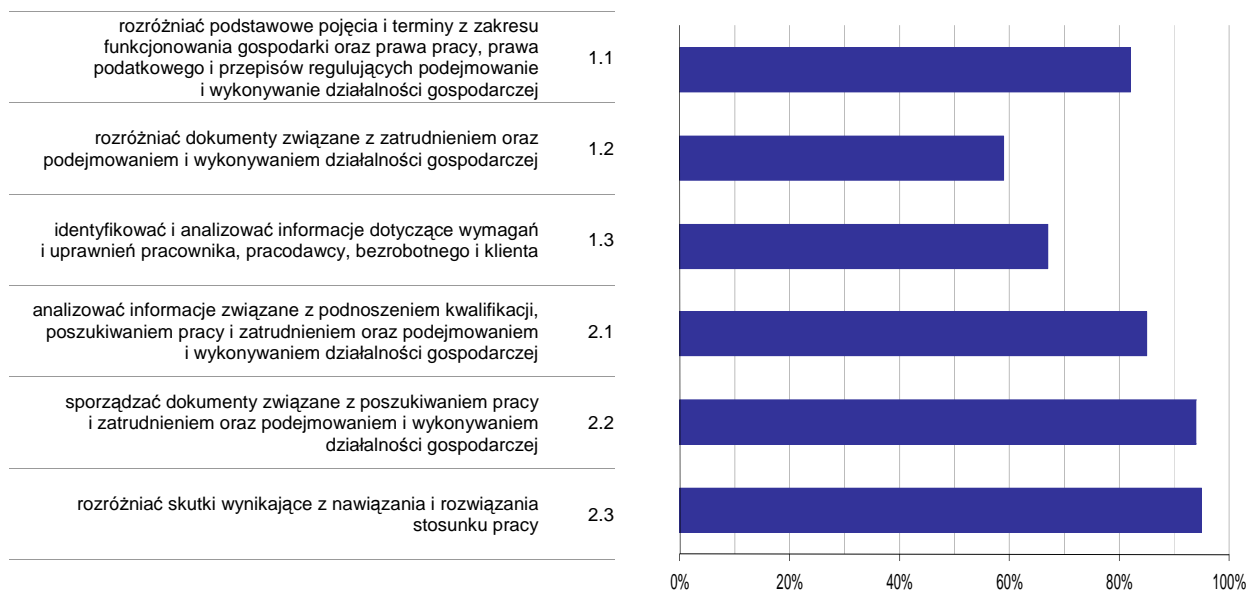

Wykres 6. Poziom opomowania umiejętności określonych w standardzie wymagań egzaminacyjnych

Zdający część II etapu pisemnego egzaminu najlepiej opomowali umiejętności:

- 2.3 rozdzielić skutki wynikające z nawiązania i rozwiązania stosunku pracy (95,45%),
- 2.2 sporządzać dokumenty związane z poszukiwaniem pracy i zatrudnieniem oraz podejmowaniem i wykonywaniem działalności gospodarczej (93,94%).

Najwięcej trudności sprawiły absolwentom zadania sprawdzające opomowanie umiejętności:

- 1.2 rozdzielić dokumenty związane z zatrudnieniem oraz podejmowaniem i wykonywaniem działalności gospodarczej (59,09%),
- 1.3 identyfikować i analizować informacje dotyczące wymagań i uprawnień pracownika, pracodawcy, bezrobotnego i klienta (67,05%).

Analiza wyników etapu praktycznego

Tabela 5. Podstawowe dane statystyczne wyników egzaminu - etap praktyczny

Liczba zdających	Średni wynik	Modalna	Najwyższy wynik	Najniższy wynik	Rozstęp	Odchylenie standardowe
22	68,6%	75,0%	82,0%	39,0%	43,0%	10,3%

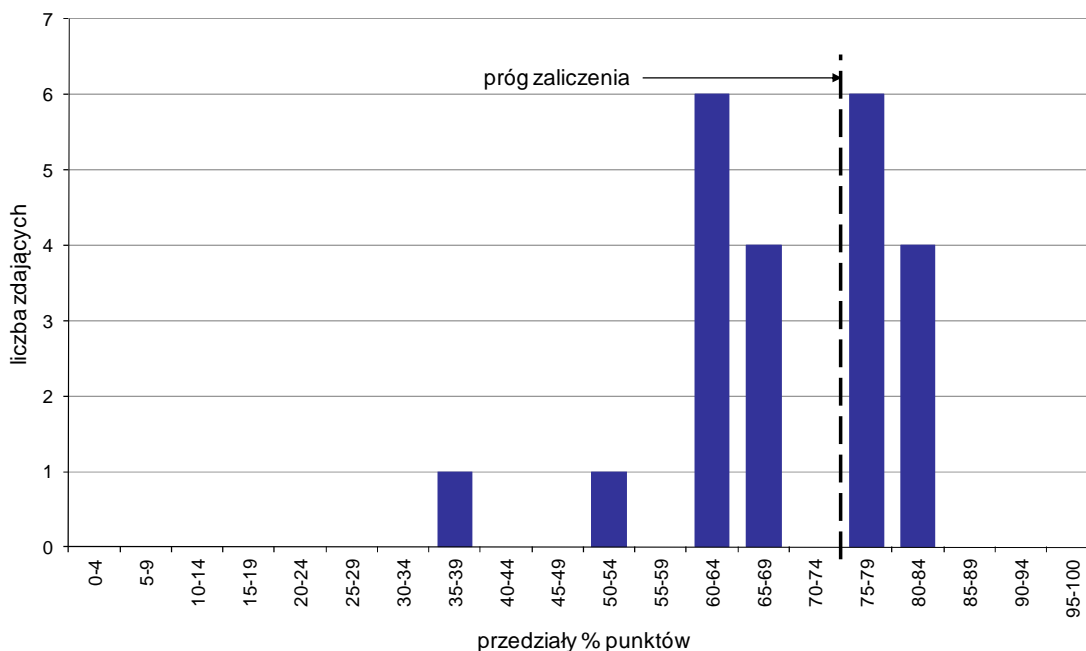

Wykres 7. Rozkład wyników etapu praktycznego

Absolwenci, którzy przystąpili do etapu praktycznego egzaminu zawodowego uzyskali średnio 68,6% punktów. Najczęściej powtarzał się wynik 75% punktów (Tabela 5).

Próg zaliczenia etapu praktycznego określony na poziomie co najmniej 75% punktów możliwych do uzyskania przekroczyło 10 absolwentów, co stanowi 45,45% zdających etap praktyczny. Najwyższy wynik - 82% punktów uzyskał 1 zdający, a najniższy 39% punktów - również 1 zdający (Wykres 7).

Prace egzaminacyjne sprawdzane i oceniane były przez zewnętrznych egzaminatorów zgodnie z ustalonymi centralnie kryteriami oceniania.

W pracy egzaminacyjnej ocenie podlegały:

- I Tytuł pracy egzaminacyjnej
- II Założenia do projektu realizacji prac
- III Wykaz prac związanych z zagospodarowaniem złoża
- IV Wypełniono Tabela Charakterystyki złoża
- V Dobór systemu eksploatacji i sposobu eksploatacji złoża i nadkładu
- VI Dobór maszyn do urabiania, transportowania, zwałowania i składowania
- VII Sposób rekultywacji zwałowiska wewnętrznego i wkopu
- VIII Praca egzaminacyjna jako całość

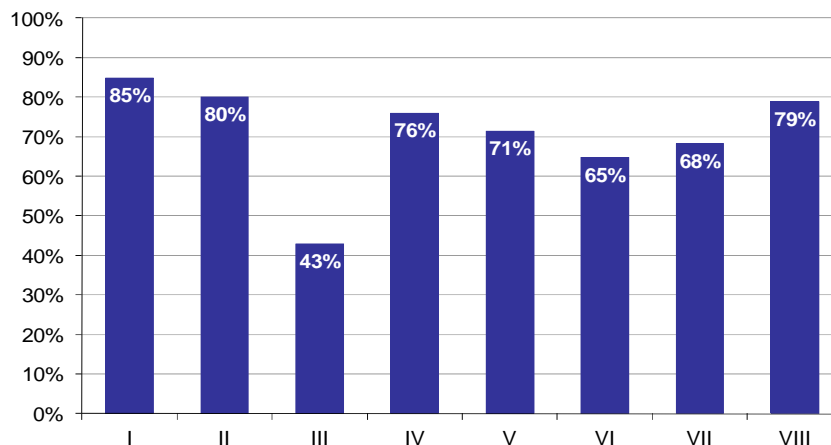

Wykres 8. Poziom spełnienia wymagań egzaminacyjnych w poszczególnych elementach pracy egzaminacyjnej

Absolwenci zdający etap praktyczny egzaminu najlepiej radzili sobie z opracowaniem następujących elementów pracy egzaminacyjnej:

- I Tytuł pracy egzaminacyjnej (84,85%),
- II Założenia do projektu realizacji prac (80,07%).

Najtrudniejsze okazały się dla nich elementy:

- III Wykaz prac związanych z zagospodarowaniem złoża (42,9%),
- VI Dobór maszyn do urabiania, transportowania, zwałowania i składowania (64,72%).

TECHNIK GÓRNICTWA PODZIEMNEGO 311[15]

Do egzaminu zgłoszonych zostało: 129

Przystąpiło łącznie: 114

ETAP PISEMNY		ETAP PRAKTYCZNY		DYPLOM * POTWIERDZAJĄCY KWALIFIKACJE ZAWODOWE
przystąpiło	zdało	przystąpiło	zdało	otrzymało
107	75 70,1%	98	61 62,2%	51 56,0%

Tabela 1. Wyniki egzaminu potwierdzającego kwalifikacje zawodowe z podziałem na typy szkół

Typ szkoły	Etap pisemny			Etap praktyczny			Dyplom *	
	Przystąpiło	Zdało	Zdało %	Przystąpiło	Zdało	Zdało %	Otrzymało	Otrzymało %
Technikum	53	34	64,2%	42	23	54,8%	21	51,2%
Szkoła Policealna	43	37	86,0%	43	31	72,1%	28	71,8%
Technikum Uzupelniające	11	4	36,4%	13	7	53,8%	2	18,2%

Tabela 2. Wyniki egzaminu potwierdzającego kwalifikacje zawodowe z podziałem na szkoły publiczne i niepubliczne

Typ szkoły	Etap pisemny			Etap praktyczny			Dyplom *	
	Przystąpiło	Zdało	Zdało %	Przystąpiło	Zdało	Zdało %	Otrzymało	Otrzymało %
Publiczna	107	75	70,1%	98	61	62,2%	51	56,0%
Niepubliczna	0			0				

* dotyczy zdających, którzy przystąpili do obu etapów egzaminu

Analiza wyników części I etapu pisemnego

Tabela 3. Podstawowe dane statystyczne wyników egzaminu - część I etapu pisemnego

Liczba zdających	Średnia łatwość zadań	Średni wynik	Modalna	Najwyższy wynik	Najniższy wynik	Rozstęp	Odchylenie standardowe
107	0,6	28,7	26	45 (90%)	17 (34%)	28	6,4

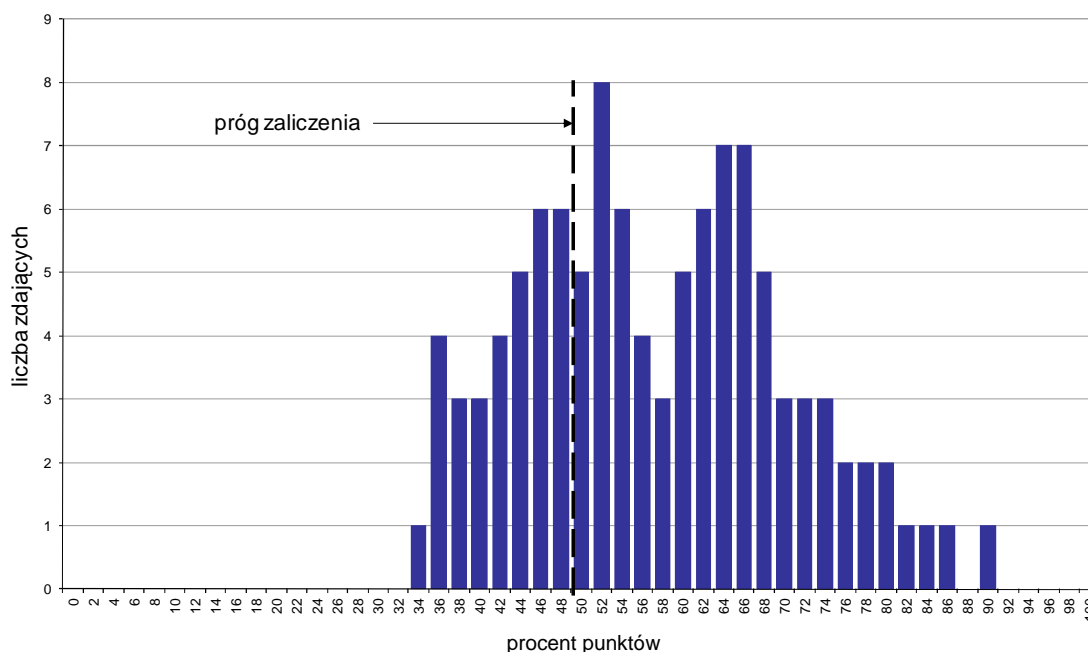

Wykres 1. Rozkład wyników części I etapu pisemnego

W części I etapu pisemnego zdający uzyskiwali przeciętnie 28,7 punktów, rozwiązując poprawnie średnio 57,4% zadań testowych. Najczęściej powtarzał się wynik 26 punktów (Tabela 3).

Próg zaliczenia na poziomie co najmniej 50%, wynoszący 25 punktów dla części I etapu pisemnego, przekroczyło 75 osób czyli 70,09% zdających. Najwyższy wynik - 45 punktów (90%) uzyskał 1 zdający, a najniższy 17 punktów (34%) - również 1 zdający (Wykres 1).

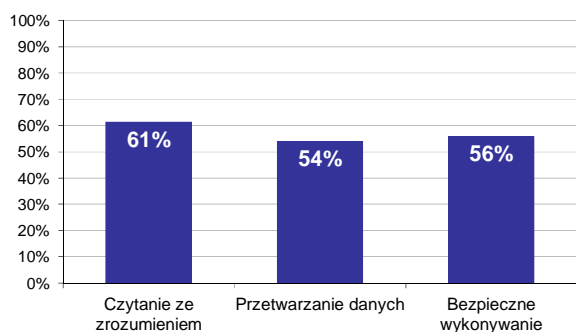

Wykres 2. Poziom spełnienia wymagań egzaminacyjnych w obszarach

Absolwenci zdający część I etapu pisemnego najlepiej opanowali wiedzę i umiejętności z obszaru czytanie ze zrozumieniem. Rozwiązali poprawnie w tym obszarze średnio 61% zadań.

Nieco gorzej zdający rozwiązywali zadania z obszaru bezpieczne wykonywanie zadań zawodowych, w którym średni poziom spełnienia wymagań egzaminacyjnych wyniósł 56%.

Najslabiej zdający radzili sobie z zadaniami z obszaru przetwarzanie danych liczbowych i operacyjnych. Zdający rozwiązali w tym obszarze średnio 54% zadań.

Wykres 3 ilustruje stopień opanowania przez absolwentów poszczególnych wymagań egzaminacyjnych dla zawodu *technik górnictwa podziemnego* w części I etapu pisemnego.

Umiejętności:



Wykres 3. Poziom opanowania umiejętności określonych w standardzie wymagań egzaminacyjnych

Zdający część I etapu pisemnego egzaminu najlepiej opanowali umiejętności:

- 1.7 rozdzielić i określać funkcje maszyn i urządzeń urabiających, ładujących, transportujących i zabezpieczających wyrobisko w kopalni podziemnej, na podstawie rysunków i schematów (88,32%),
- 3.7 stosować zasady udzielania pierwszej pomocy poszkodowanym podczas wykonywania prac związanych z wydobywaniem kopalin metodą podziemną (81,31%),
- 2.10 oceniać stan techniczny narzędzi, sprzętu, maszyn i urządzeń oraz ustalać zakres wykonywania konserwacji, przeglądu i drobnej naprawy (79,91%).

Najwięcej trudności sprawiły absolwentom zadania sprawdzające opanowanie umiejętności:

- 2.5 sporządzać podst. dokument. produkc. w postaci raportów, harmonogramów, rozliczeń zużytych mater. i godz. pracy pracown. oraz wykonywać rys., schem. i szkice uzupełn. i aktualiz. tę dokument. (22,43%),
- 3.4 wskazywać działania w przypadku wystąpienia zagrożeń ekologicznych (28,97%),
- 3.6 stosować odzież ochronną, środki ochrony indywidualnej i zabezpieczenia w trakcie wykonywania prac związanych z wydobywaniem kopalin metodą podziemną (39,25%).

Analiza wyników części II etapu pisemnego

Tabela 4. Podstawowe dane statystyczne wyników egzaminu - część II etapu pisemnego

Liczba zdających	Średnia łatwość zadań	Średni wynik	Modalna	Najwyższy wynik	Najniższy wynik	Rozstęp	Odchylenie standardowe
107	0,7	13,5	14	18 (90%)	7 (35%)	11	2,2

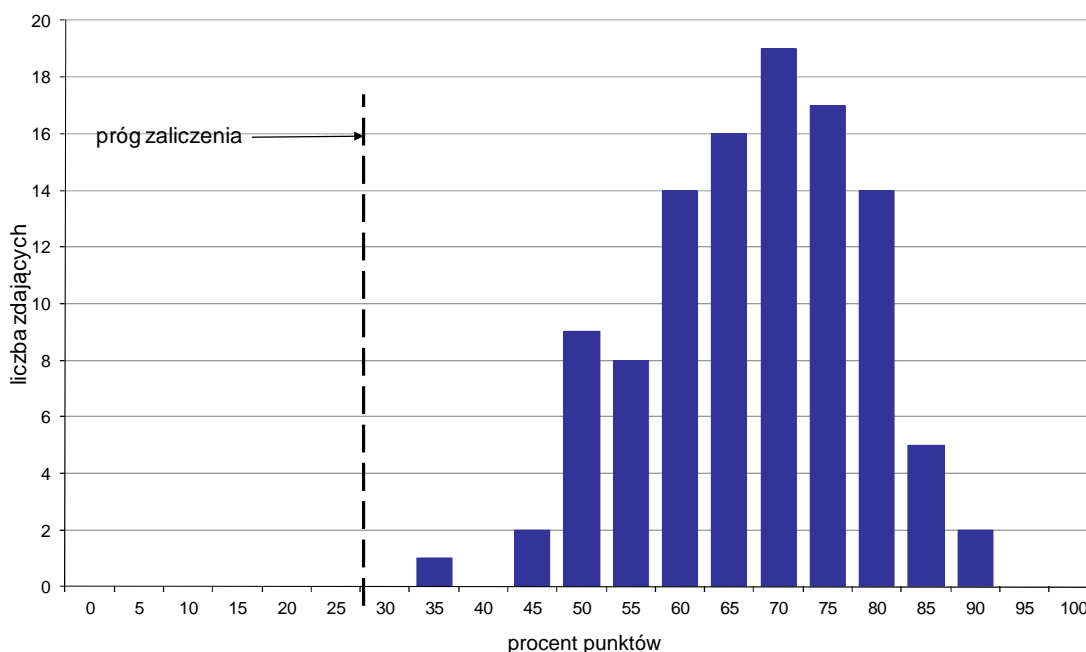

Wykres 4. Rozkład wyników części II etapu pisemnego

W części II etapu pisemnego zdający uzyskiwali przeciętnie 13,5 punktów, rozwiązując poprawnie średnio 67,5% zadań testowych. Najczęściej powtarzał się wynik 14 punktów (Tabela 4).

Próg zaliczenia na poziomie co najmniej 30%, wynoszący 6 punktów dla części II etapu pisemnego, przekroczyło 107 osób czyli 100% zdających. Najwyższy wynik - 18 punktów (90%) uzyskało 2 zdających, a najniższy 7 punktów (35%) - 1 zdający (Wykres 4).

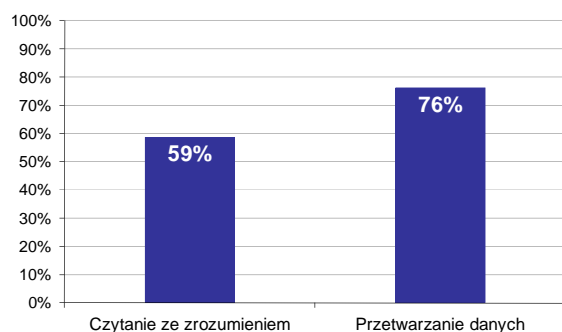

Wykres 5. Poziom spełnienia wymagań egzaminacyjnych w obszarach

Absolwenci zdający część II etapu pisemnego najlepiej opanowali wiedzę i umiejętności z obszaru przetwarzanie danych liczbowych i operacyjnych. Rozwiązali poprawnie w tym obszarze średnio 76% zadań.

Nieco więcej problemów zdający mieli z zadaniami z obszaru czytanie ze zrozumieniem, w którym średni poziom spełnienia wymagań egzaminacyjnych wyniósł 59%.

Poniższy wykres obrazuje, w jakim stopniu absolwenci zdający część II etapu pisemnego spełnili wymagania określone w standardzie wymagań egzaminacyjnych.

Umiejętności:

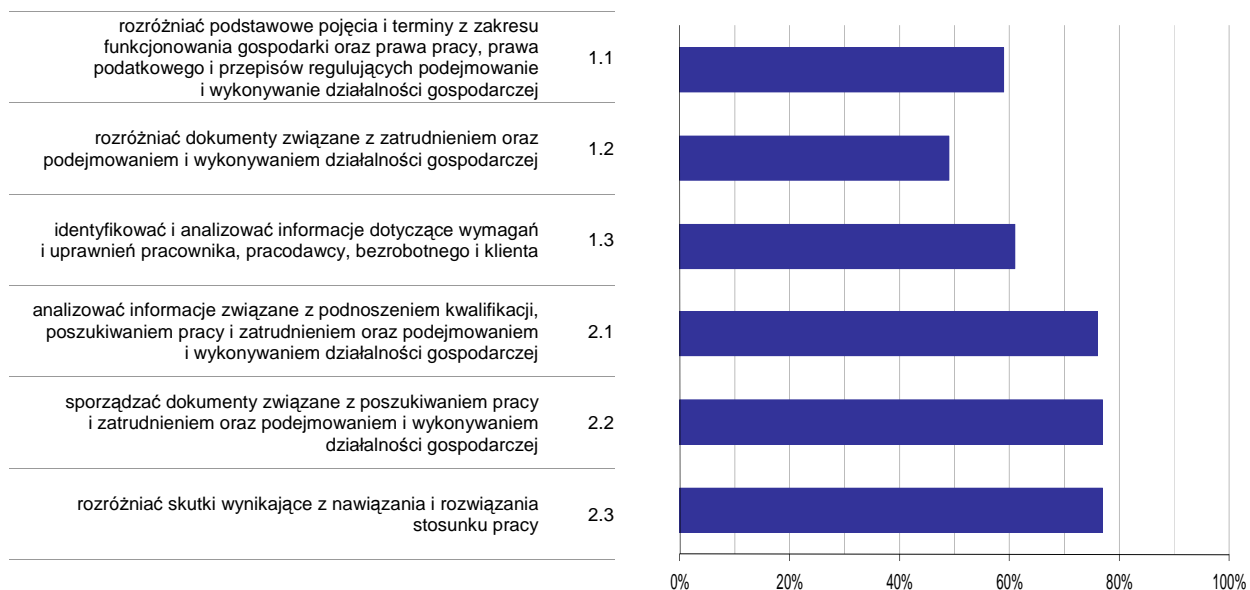

Wykres 6. Poziom opanowania umiejętności określonych w standardzie wymagań egzaminacyjnych

Zdający część II etapu pisemnego egzaminu najlepiej opanowali umiejętności:

- 2.2 sporządzać dokumenty związane z poszukiwaniem pracy i zatrudnieniem oraz podejmowaniem i wykonywaniem działalności gospodarczej (77,26%),
- 2.3 rozróżniać skutki wynikające z nawiązania i rozwiązania stosunku pracy (76,64%).

Najwięcej trudności sprawiły absolwentom zadania sprawdzające opanowanie umiejętności:

- 1.2 rozróżniać dokumenty związane z zatrudnieniem oraz podejmowaniem i wykonywaniem działalności gospodarczej (48,6%),
- 1.1 rozróżniać podstawowe pojęcia i terminy z zakresu funkcjonowania gospodarki oraz prawa pracy, prawa podatkowego i przepisów regulujących podejmowanie i wykonywanie działalności gospodarczej (58,88%).

Analiza wyników etapu praktycznego

Tabela 5. Podstawowe dane statystyczne wyników egzaminu - etap praktyczny

Liczba zdających	Średni wynik	Modalna	Najwyższy wynik	Najniższy wynik	Rozstęp	Odchylenie standardowe
98	72,1%	75,0%	88,0%	38,0%	50,0%	11,2%

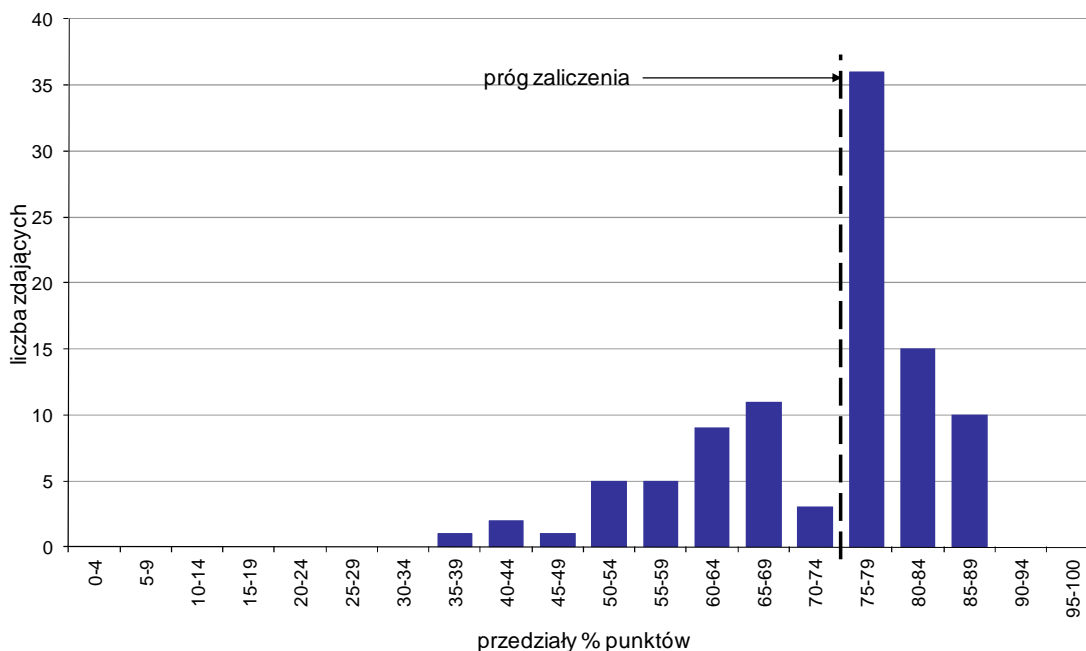

Wykres 7. Rozkład wyników etapu praktycznego

Absolwenci, którzy przystąpili do etapu praktycznego egzaminu zawodowego uzyskali średnio 72,1% punktów. Najczęściej powtarzał się wynik 75% punktów (Tabela 5).

Próg zaliczenia etapu praktycznego określony na poziomie co najmniej 75% punktów możliwych do uzyskania przekroczyło 61 absolwentów, co stanowi 62,24% zdających etap praktyczny. Najwyższy wynik - 88% punktów uzyskało 4 zdających, a najniższy 38% punktów - 1 zdający (Wykres 7).

Prace egzaminacyjne sprawdzane i oceniane były przez zewnętrznych egzaminatorów zgodnie z ustalonymi centralnie kryteriami oceniania.

W pracy egzaminacyjnej ocenie podlegały:

- I Tytuł pracy egzaminacyjnej
- II Założenia do projektu realizacji prac
- III Szkic profilu geologicznego oraz rysunek skrzyżowania ściany z chodnikiem podścianowym
- IV Opis wyposażenia ściany i chodnika podścianowego zawierający nazwy oraz typy maszyn i urządzeń
- V Sposoby zabezpieczenia przed zagrożeniami występującymi w ścianie i chodniku podścianowym
- VI Obliczenie ilości powietrza Q_{min} , Q_{max} , Q przepływającego przez ścianę
- VII Organizacja robót, system pracy i obciążenie w ścianie
- VIII Praca egzaminacyjna jako całość

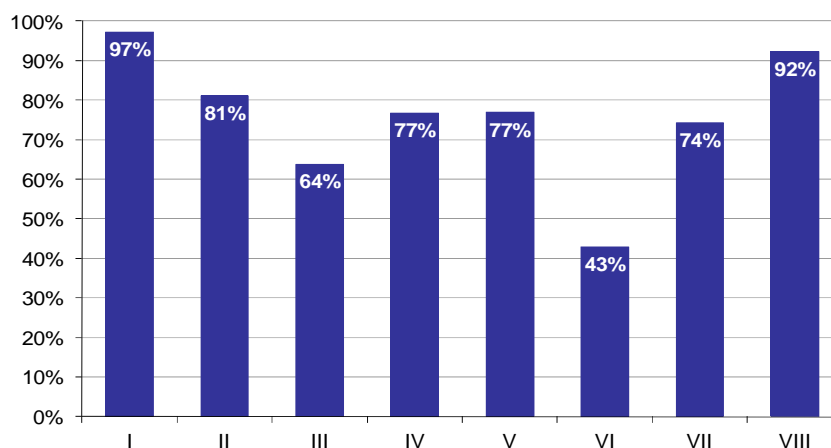

Wykres 8. Poziom spełnienia wymagań egzaminacyjnych w poszczególnych elementach pracy egzaminacyjnej

Absolwenci zdający etap praktyczny egzaminu najlepiej radzili sobie z opracowaniem następujących elementów pracy egzaminacyjnej:

- I Tytuł pracy egzaminacyjnej (97,28%),
- VIII Praca egzaminacyjna jako całość (92,18%).

Najtrudniejsze okazały się dla nich elementy:

- VI Obliczenie ilości powietrza Q_{min} , Q_{max} , Q przepływającego przez ścianę (42,86%),
- III Szkic profilu geologicznego oraz rysunek skrzyżowania ściany z chodnikiem podścianowym (63,82%).

TECHNIK INŻYNIERII ŚRODOWISKA I MELIORACJI 311[19]

Do egzaminu zgłoszonych zostało: 40

Przystąpiło łącznie: 32

ETAP PISEMNY		ETAP PRAKTYCZNY		DYPLOM * POTWIERDZAJĄCY KWALIFIKACJE ZAWODOWE
przystąpiło	zdało	przystąpiło	zdało	otrzymało
31	19	32	19	16
	61,3%		59,4%	51,6%

Tabela 1. Wyniki egzaminu potwierdzającego kwalifikacje zawodowe z podziałem na typy szkół

Typ szkoły	Etap pisemny			Etap praktyczny			Dyplom *	
	Przystąpiło	Zdało	Zdało %	Przystąpiło	Zdało	Zdało %	Otrzymało	Otrzymało %
Technikum	31	19	61,3%	32	19	59,4%	16	51,6%
Szkoła Policealna	0			0				
Technikum Uzupełniające	0			0				

Tabela 2. Wyniki egzaminu potwierdzającego kwalifikacje zawodowe z podziałem na szkoły publiczne i niepubliczne

Typ szkoły	Etap pisemny			Etap praktyczny			Dyplom *	
	Przystąpiło	Zdało	Zdało %	Przystąpiło	Zdało	Zdało %	Otrzymało	Otrzymało %
Publiczna	31	19	61,3%	32	19	59,4%	16	51,6%
Niepubliczna	0			0				

* dotyczy zdających, którzy przystąpili do obu etapów egzaminu

Analiza wyników części I etapu pisemnego

Tabela 3. Podstawowe dane statystyczne wyników egzaminu - część I etapu pisemnego

Liczba zdających	Średnia łatwość zadań	Średni wynik	Modalna	Najwyższy wynik	Najniższy wynik	Rozstęp	Odchylenie standardowe
31	0,5	27,1	---	41 (82%)	19 (38%)	22	5,6

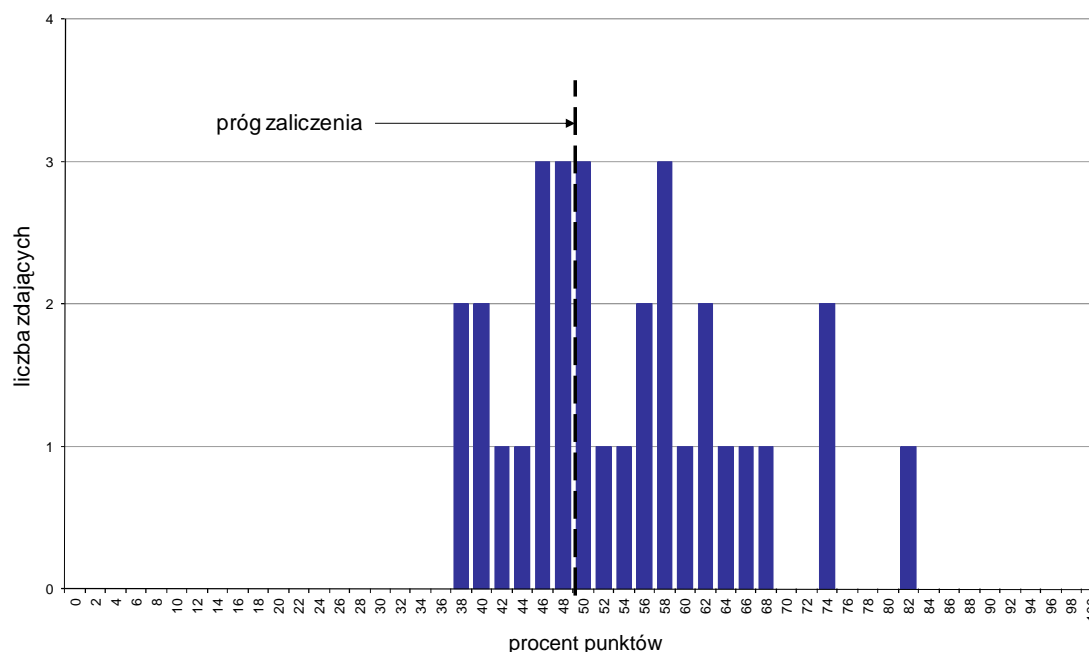

Wykres 1. Rozkład wyników części I etapu pisemnego

W części I etapu pisemnego zdający uzyskiwali przeciętnie 27,1 punktów, rozwiązując poprawnie średnio 54,2% zadań testowych (Tabela 3).

Próg zaliczenia na poziomie co najmniej 50%, wynoszący 25 punktów dla części I etapu pisemnego, przekroczyło 19 osób czyli 61,29% zdających. Najwyższy wynik - 41 punktów (82%) uzyskał 1 zdający, a najniższy 19 punktów (38%) - 2 zdających (Wykres 1).

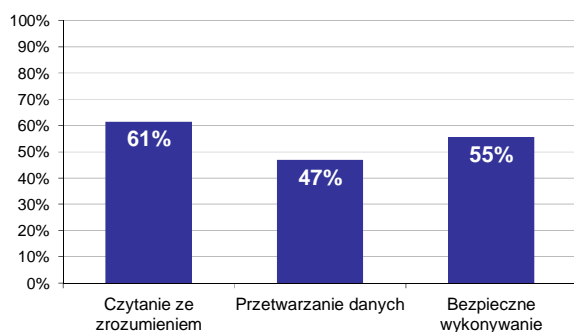

Wykres 2. Poziom spełnienia wymagań egzaminacyjnych w obszarach

Absolwenci zdający część I etapu pisemnego najlepiej opanowali wiedzę i umiejętności z obszaru czytanie ze zrozumieniem. Rozwiązali poprawnie w tym obszarze średnio 61% zadań.

Nieco gorzej zdający rozwiązywali zadania z obszaru bezpieczne wykonywanie zadań zawodowych, w którym średni poziom spełnienia wymagań egzaminacyjnych wyniósł 55%.

Najslabiej zdający radzili sobie z zadaniami z obszaru przetwarzanie danych liczbowych i operacyjnych. Zdający rozwiązali w tym obszarze średnio 47% zadań.

Wykres 3 ilustruje stopień opanowania przez absolwentów poszczególnych wymagań egzaminacyjnych dla zawodu *technik inżynierii środowiska i melioracji* w części I etapu pisemnego.

Umiejętności:

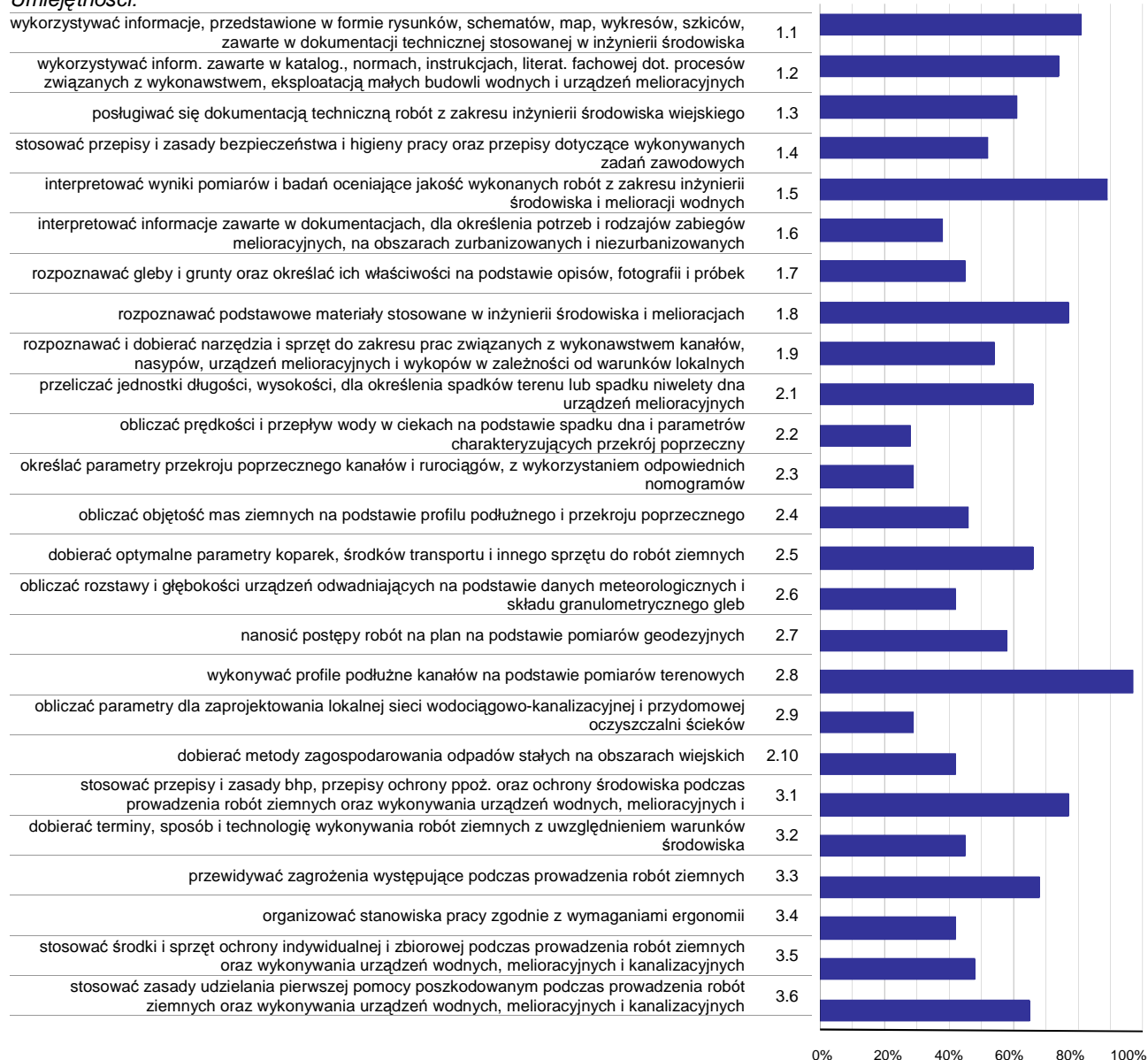

Wykres 3. Poziom opanowania umiejętności określonych w standardzie wymagań egzaminacyjnych

Zdający część I etapu pisemnego egzaminu najlepiej opanowali umiejętności:

- 2.8 wykonywać profile podłużne kanałów na podstawie pomiarów terenowych (96,77%),
- 1.5 interpretować wyniki pomiarów i badań oceniające jakość wykonanych robót z zakresu inżynierii środowiska i melioracji wodnych (88,71%),
- 1.1 wykorzystywać informacje, przedstawione w formie rysunków, schematów, map, wykresów, szkiców, zawarte w dokumentacji technicznej stosowanej w inżynierii środowiska (80,65%).

Najwięcej trudności sprawiły absolwentom zadania sprawdzające opanowanie umiejętności:

- 2.2 obliczać prędkości i przepływ wody w ciekach na podstawie spadku dna i parametrów charakteryzujących przekrój poprzeczny (27,96%),
- 2.9 obliczać parametry dla zaprojektowania lokalnej sieci wodociągowo-kanalizacyjnej i przydomowej oczyszczalni ścieków (29,03%),

2.3 określać parametry przekroju poprzecznego kanałów i rurociągów, z wykorzystaniem odpowiednich nomogramów (29,03%).

Analiza wyników części II etapu pisemnego

Tabela 4. Podstawowe dane statystyczne wyników egzaminu - część II etapu pisemnego

Liczba zdających	Średnia łatwość zadań	Średni wynik	Modalna	Najwyższy wynik	Najniższy wynik	Rozstęp	Odchylenie standardowe
31	0,7	13,5	14	18 (90%)	6 (30%)	12	2,6

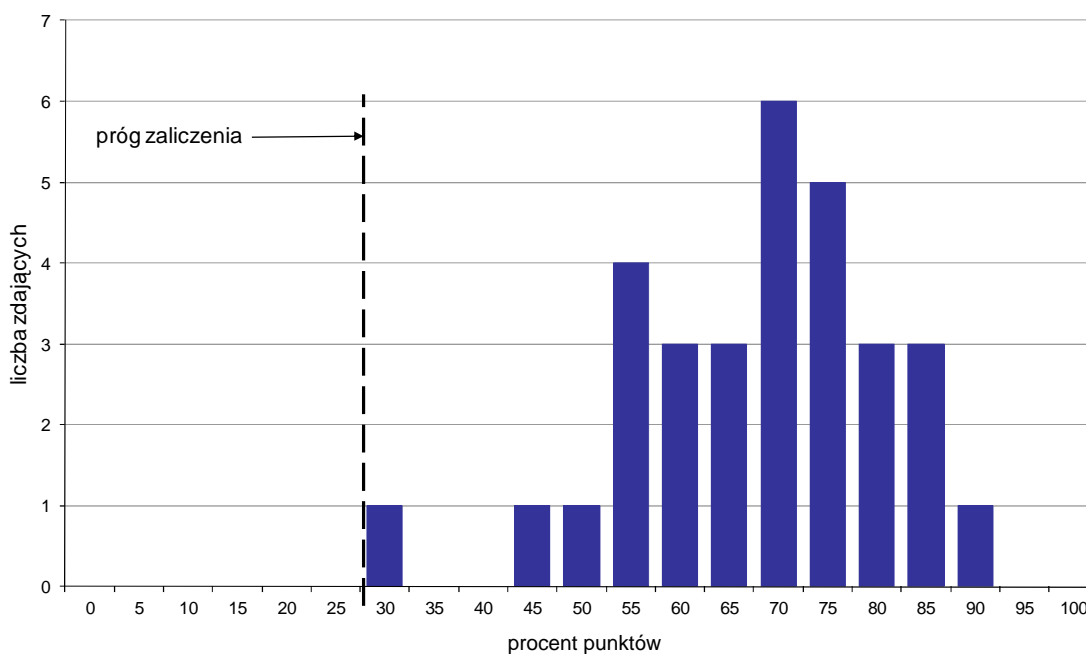

Wykres 4. Rozkład wyników części II etapu pisemnego

W części II etapu pisemnego zdający uzyskiwali przeciętnie 13,5 punktów, rozwiązując poprawnie średnio 67,5% zadań testowych. Najczęściej powtarzał się wynik 14 punktów (Tabela 4).

Próg zaliczenia na poziomie co najmniej 30%, wynoszący 6 punktów dla części II etapu pisemnego, przekroczyło 31 osób czyli 100% zdających. Najwyższy wynik - 18 punktów (90%) uzyskał 1 zdający, a najniższy 6 punktów (30%) - również 1 zdający (Wykres 4).

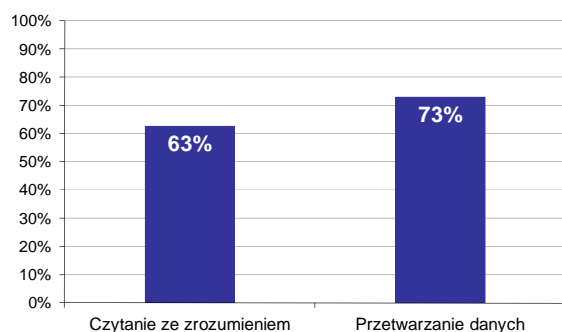

Wykres 5. Poziom spełnienia wymagań egzaminacyjnych w obszarach

Absolwenci zdający część II etapu pisemnego najlepiej opanowali wiedzę i umiejętności z obszaru przetwarzanie danych liczbowych i operacyjnych. Rozwiązali poprawnie w tym obszarze średnio 73% zadań.

Nieco więcej problemów zdający mieli z zadaniami z obszaru czytanie ze zrozumieniem, w którym średni poziom spełnienia wymagań egzaminacyjnych wyniósł 63%.

Poniższy wykres obrazuje, w jakim stopniu absolwenci zdający część II etapu pisemnego spełnili wymagania określone w standardzie wymagań egzaminacyjnych.

Umiejętności:

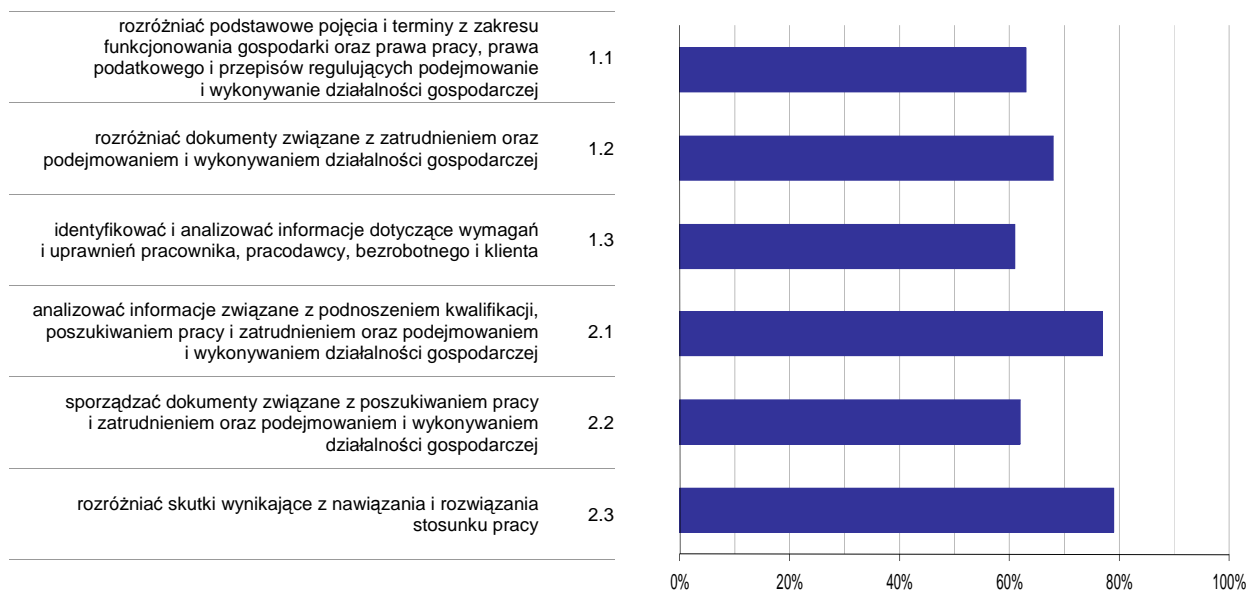

Wykres 6. Poziom opomowania umiejętności określonych w standardzie wymagań egzaminacyjnych

Zdający część II etapu pisemnego egzaminu najlepiej opomowali umiejętności:

- 2.3 rozdzielić skutki wynikające z nawiązania i rozwiązania stosunku pracy (79,03%),
- 2.1 analizować informacje związane z podnoszeniem kwalifikacji, poszukiwaniem pracy i zatrudnieniem oraz podejmowaniem i wykonywaniem działalności gospodarczej (76,77%).

Najwięcej trudności sprawiły absolwentom zadania sprawdzające opomowanie umiejętności:

- 1.3 identyfikować i analizować informacje dotyczące wymagań i uprawnień pracownika, pracodawcy, bezrobotnego i klienta (61,29%),
- 2.2 sporządzać dokumenty związane z poszukiwaniem pracy i zatrudnieniem oraz podejmowaniem i wykonywaniem działalności gospodarczej (62,37%).

Analiza wyników etapu praktycznego

Tabela 5. Podstawowe dane statystyczne wyników egzaminu - etap praktyczny

Liczba zdających	Średni wynik	Modalna	Najwyższy wynik	Najniższy wynik	Rozstęp	Odchylenie standardowe
32	68,3%	75,0%	98,0%	28,0%	70,0%	19,6%

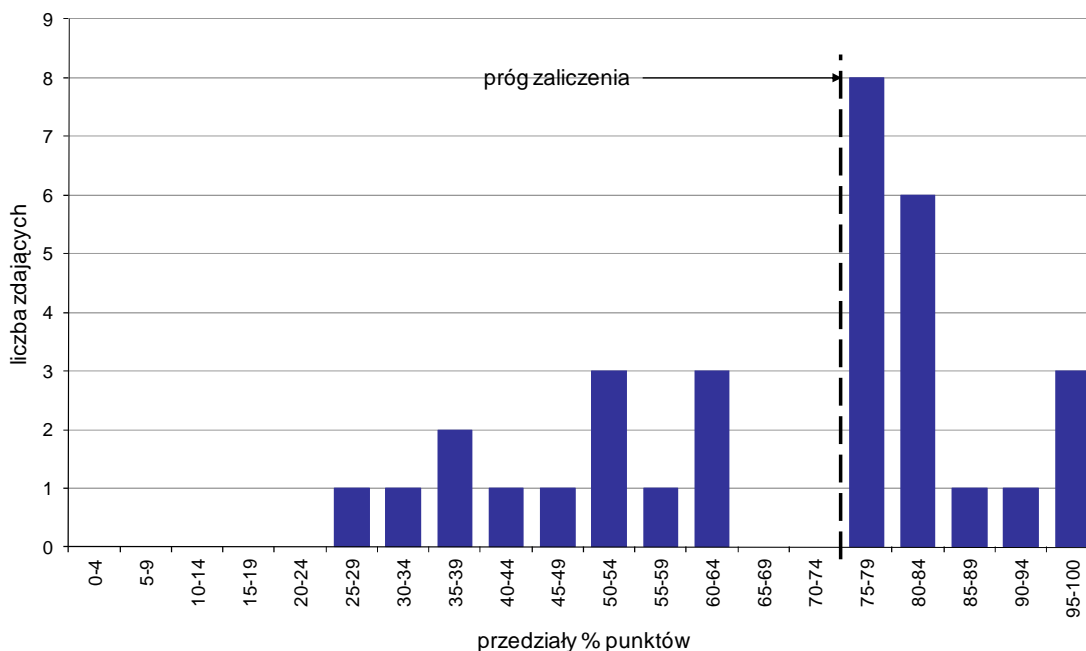

Wykres 7. Rozkład wyników etapu praktycznego

Absolwenci, którzy przystąpili do etapu praktycznego egzaminu zawodowego uzyskali średnio 68,3% punktów. Najczęściej powtarzał się wynik 75% punktów (Tabela 5).

Próg zaliczenia etapu praktycznego określony na poziomie co najmniej 75% punktów możliwych do uzyskania przekroczyło 19 absolwentów, co stanowi 59,38% zdających etap praktyczny. Najwyższy wynik - 98% punktów uzyskał 1 zdający, a najniższy 28% punktów - również 1 zdający (Wykres 7).

Prace egzaminacyjne sprawdzane i oceniane były przez zewnętrznych egzaminatorów zgodnie z ustalonymi centralnie kryteriami oceniania.

W pracy egzaminacyjnej ocenie podlegały:

- I Tytuł pracy egzaminacyjnej
- II Założenia do projektu realizacji prac
- III Schemat realizacji robót
- IV Rysunek i szkic zawierają następujące wymiary elementów przekroju koryta, rysunki odkładów oraz elementy przekroju objęte kontrolą jakości
- V Obliczenia
- VI Harmonogram pracy maszyn
- VII Praca egzaminacyjna jako całość

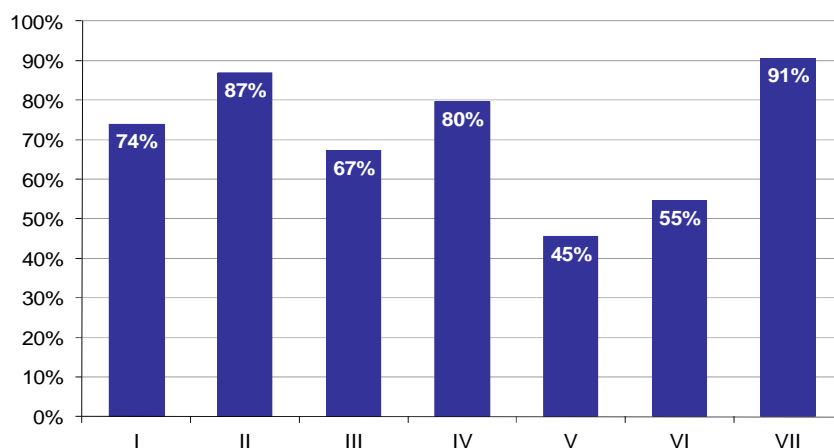

Wykres 8. Poziom spełnienia wymagań egzaminacyjnych w poszczególnych elementach pracy egzaminacyjnej

Absolwenci zdający etap praktyczny egzaminu najlepiej radzili sobie z opracowaniem następujących elementów pracy egzaminacyjnej:

- VII Praca egzaminacyjna jako całość (90,63%),
- II Założenia do projektu realizacji prac (86,98%).

Najtrudniejsze okazały się dla nich elementy:

- V Obliczenia (45,49%),
- VI Harmonogram pracy maszyn (54,64%).

TECHNIK MECHANIK 311[20]

Do egzaminu zgłoszonych zostało: **1056**

Przystąpiło łącznie: **944**

ETAP PISEMNY		ETAP PRAKTYCZNY		DYPLOM * POTWIERDZAJĄCY KWALIFIKACJE ZAWODOWE
przystąpiło	zdało	przystąpiło	zdało	otrzymało
889	610	840	414	361
	68,6%		49,3%	46,0%

Tabela 1. Wyniki egzaminu potwierdzającego kwalifikacje zawodowe z podziałem na typy szkół

Typ szkoły	Etap pisemny			Etap praktyczny			Dyplom *	
	Przystąpiło	Zdało	Zdało %	Przystąpiło	Zdało	Zdało %	Otrzymało	Otrzymało %
Technikum	747	517	69,2%	697	354	50,8%	309	47,2%
Szkoła Policealna	31	23	74,2%	31	19	61,3%	16	57,1%
Technikum Uzupełniające	111	70	63,1%	112	41	36,6%	36	35,0%

Tabela 2. Wyniki egzaminu potwierdzającego kwalifikacje zawodowe z podziałem na szkoły publiczne i niepubliczne

Typ szkoły	Etap pisemny			Etap praktyczny			Dyplom *	
	Przystąpiło	Zdało	Zdało %	Przystąpiło	Zdało	Zdało %	Otrzymało	Otrzymało %
Publiczna	745	524	70,3%	701	361	51,5%	315	48,4%
Niepubliczna	144	86	59,7%	139	53	38,1%	46	34,3%

Do etapu pisemnego lub praktycznego egzaminu przystąpiło 11 absolwentów niesłyszących. Stanowili oni 1,17% populacji zdających egzamin w tym zawodzie. Dyplom* potwierdzający kwalifikacje zawodowe w tej grupie uzyskało 0% zdających.

* dotyczy zdających, którzy przystąpili do obu etapów egzaminu

Analiza wyników części I etapu pisemnego

Tabela 3. Podstawowe dane statystyczne wyników egzaminu - część I etapu pisemnego

Liczba zdających	Średnia łatwość zadań	Średni wynik	Modalna	Najwyższy wynik	Najniższy wynik	Rozstęp	Odchylenie standardowe
889	0,6	28,2	29	50 (100%)	9 (18%)	41	6,7

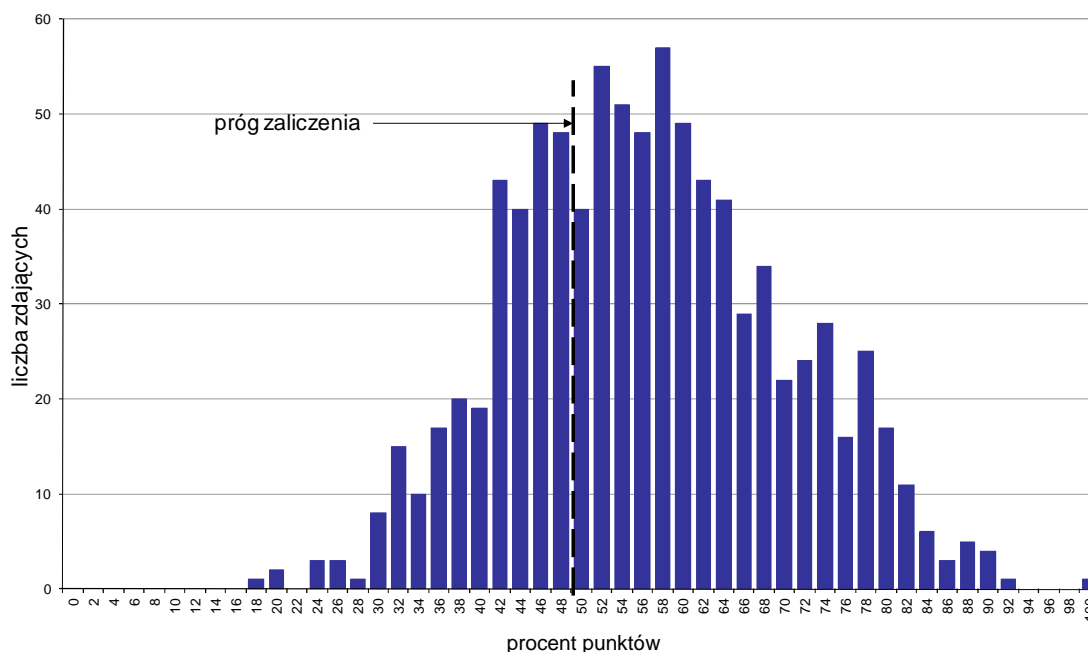

Wykres 1. Rozkład wyników części I etapu pisemnego

W części I etapu pisemnego zdający uzyskiwali przeciętnie 28,2 punktów, rozwiązując poprawnie średnio 56,4% zadań testowych. Najczęściej powtarzał się wynik 29 punktów (Tabela 3).

Próg zaliczenia na poziomie co najmniej 50%, wynoszący 25 punktów dla części I etapu pisemnego, przekroczyło 610 osób czyli 68,62% zdających. Najwyższy wynik - 50 punktów (100%) uzyskał 1 zdający, a najniższy 9 punktów (18%) - również 1 zdający (Wykres 1).

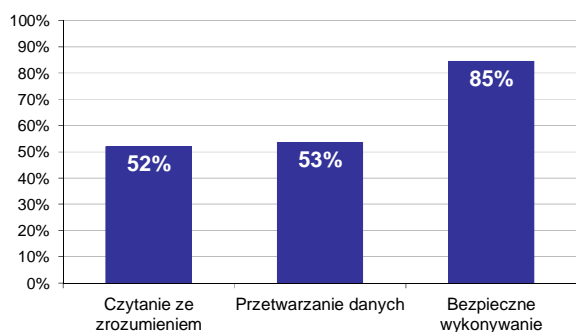

Wykres 2. Poziom spełnienia wymagań egzaminacyjnych w obszarach

Absolwenci zdający część I etapu pisemnego najlepiej opanowali wiedzę i umiejętności z obszaru bezpieczne wykonywanie zadań zawodowych. Rozwiązali poprawnie w tym obszarze średnio 85% zadań.

Nieco gorzej zdający rozwiązywali zadania z obszaru przetwarzanie danych liczbowych i operacyjnych, w którym średni poziom spełnienia wymagań egzaminacyjnych wyniósł 53%.

Najmniej zdający radzili sobie z zadaniami z obszaru czytanie ze zrozumieniem. Zdający rozwiązali w tym obszarze średnio 52% zadań.

Wykres 3 ilustruje stopień opanowania przez absolwentów poszczególnych wymagań egzaminacyjnych dla zawodu *technik mechanik* w części I etapu pisemnego.

Umiejętności:

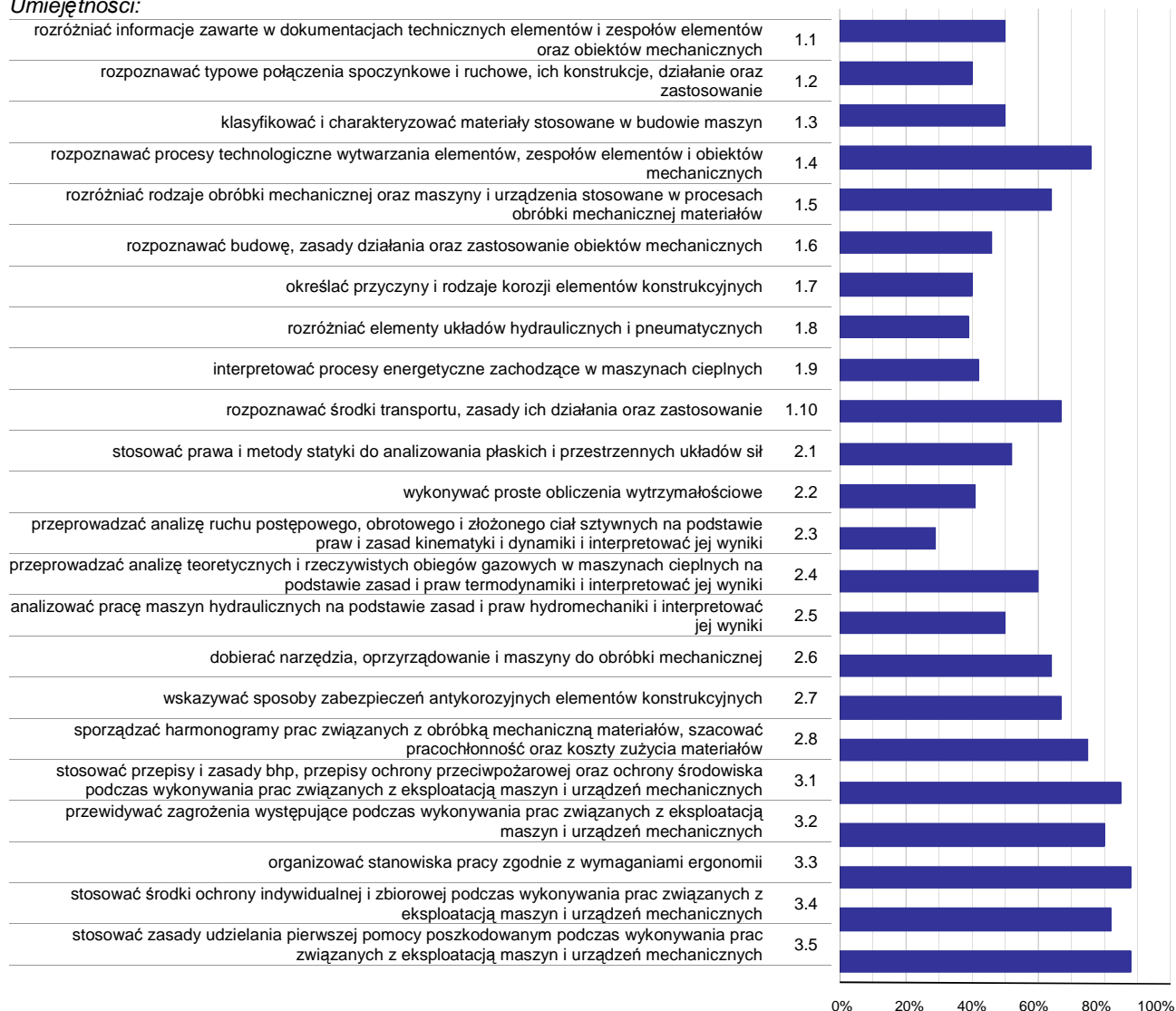

Wykres 3. Poziom opanowania umiejętności określonych w standardzie wymagań egzaminacyjnych

Zdający część I etapu pisemnego egzaminu najlepiej opanowali umiejętności:

- 3.5 stosować zasady udzielania pierwszej pomocy poszkodowanym podczas wykonywania prac związanych z eksploatacją maszyn i urządzeń mechanicznych (88,41%),
- 3.3 organizować stanowiska pracy zgodnie z wymaganiami ergonomii (87,63%),
- 3.1 stosować przepisy i zasady bhp, przepisy ochrony przeciwpożarowej oraz ochrony środowiska podczas wykonywania prac związanych z eksploatacją maszyn i urządzeń mechanicznych (84,87%).

Najwięcej trudności sprawiły absolwentom zadania sprawdzające opanowanie umiejętności:

- 2.3 przeprowadzać analizę ruchu postępowego, obrotowego i złożonego ciał sztywnych na podstawie praw i zasad kinematyki i dynamiki i interpretować jej wyniki (28,63%),
- 1.8 rozdzielić elementy układów hydraulicznych i pneumatycznych (39,03%),
- 1.2 rozpoznawać typowe połączenia spoczynkowe i ruchowe, ich konstrukcje, działanie oraz zastosowanie (40,21%).

Analiza wyników części II etapu pisemnego

Tabela 4. Podstawowe dane statystyczne wyników egzaminu - część II etapu pisemnego

Liczba zdających	Średnia łatwość zadań	Średni wynik	Modalna	Najwyższy wynik	Najniższy wynik	Rozstęp	Odchylenie standardowe
889	0,6	12,8	14	20 (100%)	3 (15%)	17	2,8

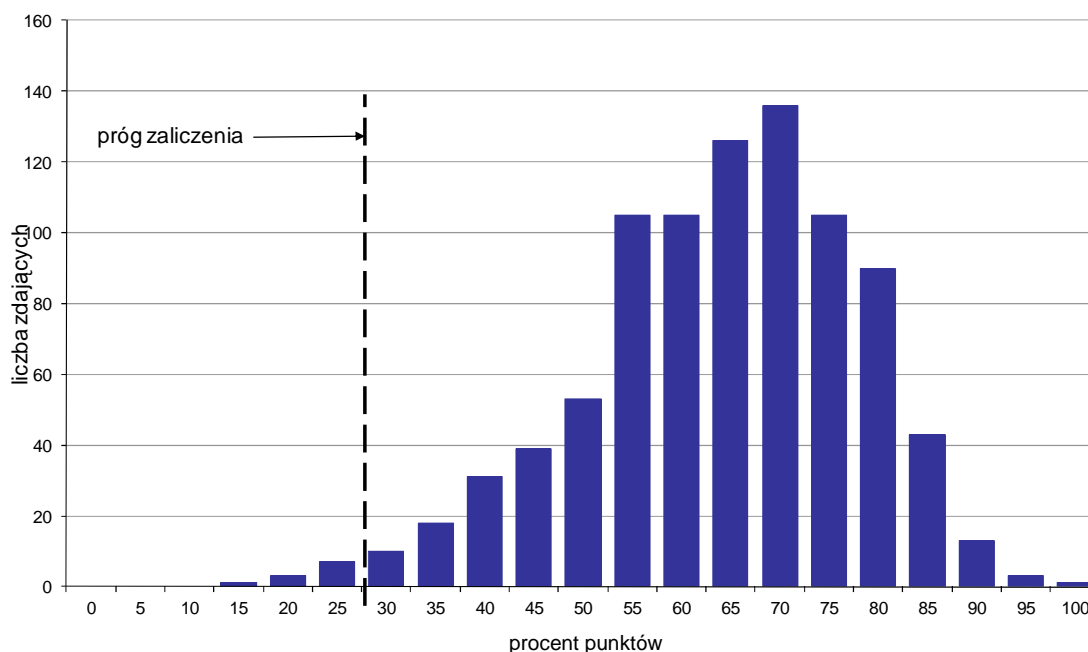

Wykres 4. Rozkład wyników części II etapu pisemnego

W części II etapu pisemnego zdający uzyskiwali przeciętnie 12,8 punktów, rozwiązując poprawnie średnio 64% zadań testowych. Najczęściej powtarzał się wynik 14 punktów (Tabela 4).

Próg zaliczenia na poziomie co najmniej 30%, wynoszący 6 punktów dla części II etapu pisemnego, przekroczyło 878 osób czyli 98,76% zdających. Najwyższy wynik - 20 punktów (100%) uzyskał 1 zdający, a najniższy 3 punkty (15%) - również 1 zdający (Wykres 4).

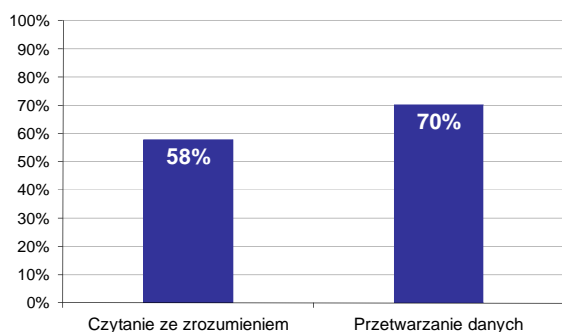

Wykres 5. Poziom spełnienia wymagań egzaminacyjnych w obszarach

Absolwenci zdający część II etapu pisemnego najlepiej opanowali wiedzę i umiejętności z obszaru przetwarzanie danych liczbowych i operacyjnych. Rozwiązali poprawnie w tym obszarze średnio 70% zadań.

Nieco więcej problemów zdający mieli z zadaniami z obszaru czytanie ze zrozumieniem, w którym średni poziom spełnienia wymagań egzaminacyjnych wyniósł 58%.

Poniższy wykres obrazuje, w jakim stopniu absolwenci zdający część II etapu pisemnego spełnili wymagania określone w standardzie wymagań egzaminacyjnych.

Umiejętności:

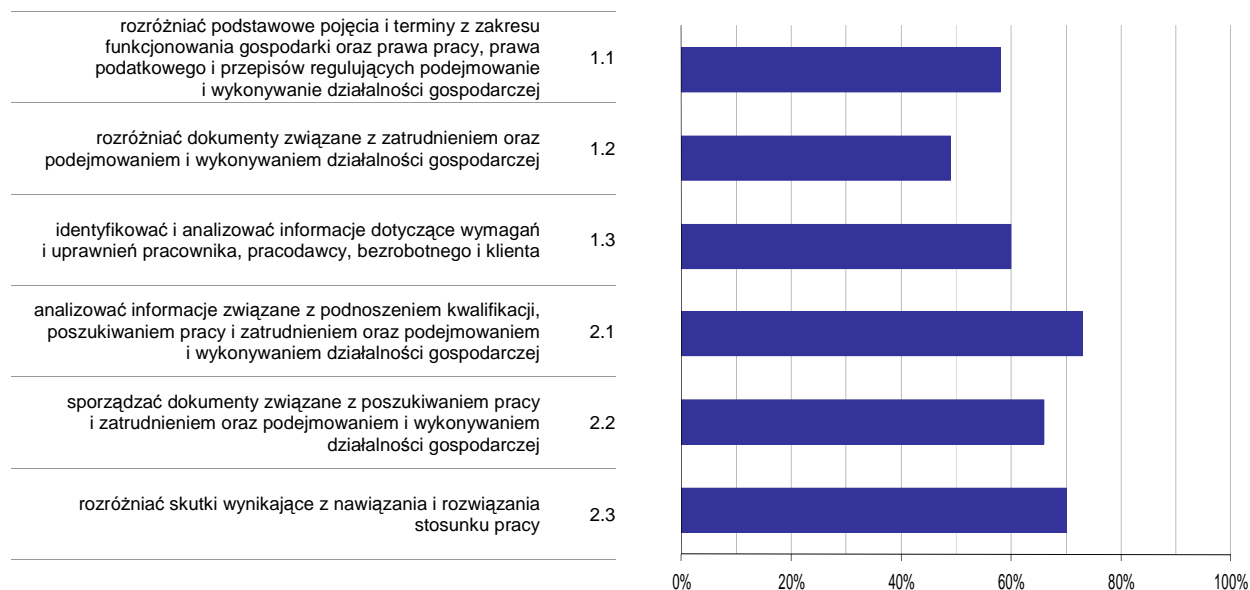

Wykres 6. Poziom opanowania umiejętności określonych w standardzie wymagań egzaminacyjnych

Zdający część II etapu pisemnego egzaminu najlepiej opanowali umiejętności:

- 2.1 analizować informacje związane z podnoszeniem kwalifikacji, poszukiwaniem pracy i zatrudnieniem oraz podejmowaniem i wykonywaniem działalności gospodarczej (72,94%),
- 2.3 rozdzielić skutki wynikające z nawiązania i rozwiązania stosunku pracy (70,08%).

Najwięcej trudności sprawiły absolwentom zadania sprawdzające opanowanie umiejętności:

- 1.2 rozdzielić dokumenty związane z zatrudnieniem oraz podejmowaniem i wykonywaniem działalności gospodarczej (48,71%),
- 1.1 rozdzielić podstawowe pojęcia i terminy z zakresu funkcjonowania gospodarki oraz prawa pracy, prawa podatkowego i przepisów regulujących podejmowanie i wykonywanie działalności gospodarczej (57,55%).

Analiza wyników etapu praktycznego

Tabela 5. Podstawowe dane statystyczne wyników egzaminu - etap praktyczny

Liczba zdających	Średni wynik	Modalna	Najwyższy wynik	Najniższy wynik	Rozstęp	Odchylenie standardowe
840	60,4%	75,0%	100,0%	0,0%	100,0%	26,2%

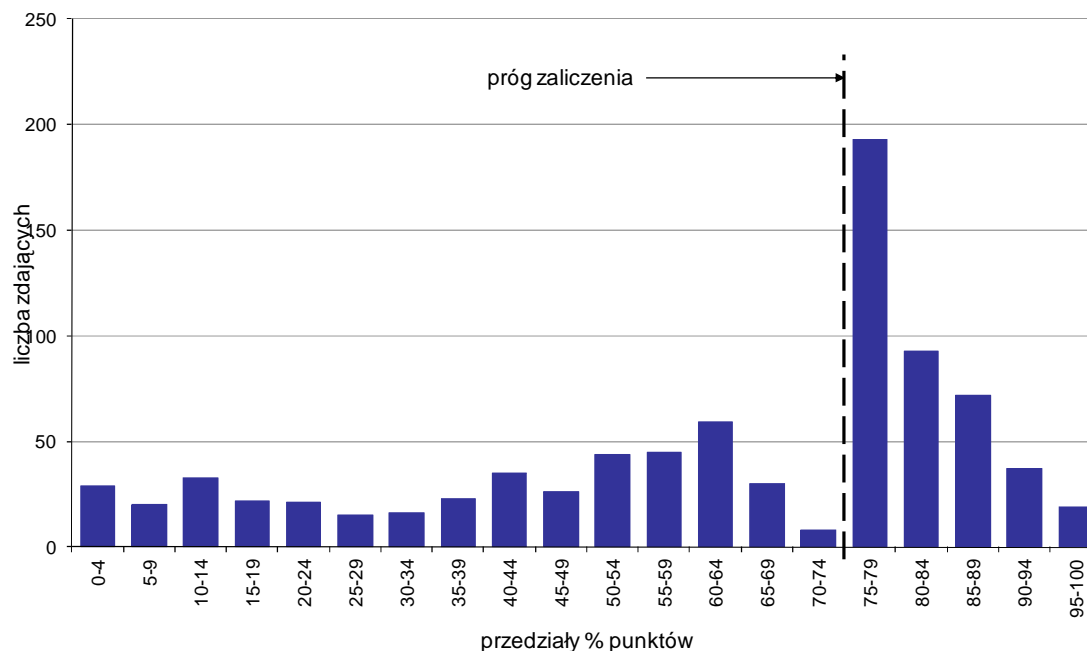

Wykres 7. Rozkład wyników etapu praktycznego

Absolwenci, którzy przystąpili do etapu praktycznego egzaminu zawodowego uzyskali średnio 60,4% punktów. Najczęściej powtarzał się wynik 75% punktów (Tabela 5).

Próg zaliczenia etapu praktycznego określony na poziomie co najmniej 75% punktów możliwych do uzyskania przekroczyło 414 absolwentów, co stanowi 49,29% zdających etap praktyczny. Najwyższy wynik - 100% punktów uzyskał 1 zdający, a najniższy 0% punktów - 14 zdających (Wykres 7).

Prace egzaminacyjne sprawdzane i oceniane były przez zewnętrznych egzaminatorów zgodnie z ustalonymi centralnie kryteriami oceniania.

W pracy egzaminacyjnej ocenie podlegały:

- I Tytuł pracy egzaminacyjnej
- II Założenia do projektu realizacji prac
- III Wykonanie sprawdzających obliczeń wytrzymałościowych i dobór materiałów
- IV Wykaz prac związanych z wykonaniem naprawy zespołu napędu mimośrodowego
- V Opis procesu wytwarzania sworznia
- VI Wykaz maszyn, narzędzi obróbkowych i przyrządów pomiarowych
- VII Przebieg procesu montażu zespołu
- VIII Praca egzaminacyjna jako całość

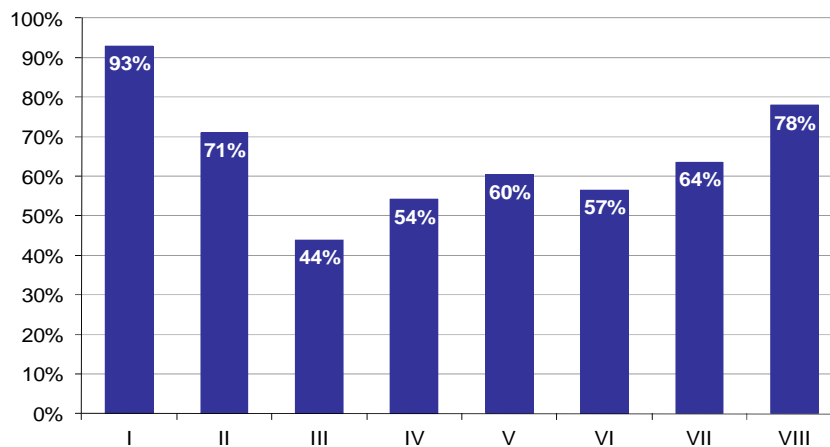

Wykres 8. Poziom spełnienia wymagań egzaminacyjnych w poszczególnych elementach pracy egzaminacyjnej

Absolwenci zdający etap praktyczny egzaminu najlepiej radzili sobie z opracowaniem następujących elementów pracy egzaminacyjnej:

- I Tytuł pracy egzaminacyjnej (92,94%),
- VIII Praca egzaminacyjna jako całość (77,9%).

Najtrudniejsze okazały się dla nich elementy:

- III Wykonanie sprawdzających obliczeń wytrzymałościowych i dobór materiałów (43,88%),
- IV Wykaz prac związanych z wykonaniem naprawy zespołu napędu mimośrodowego (54,14%).

TECHNIK MECHANIZACJI ROLNICTWA 311[22]

Do egzaminu zgłoszonych zostało: **95**

Przystąpiło łącznie: **84**

ETAP PISEMNY		ETAP PRAKTYCZNY		DYPLOM * POTWIERDZAJĄCY KWALIFIKACJE ZAWODOWE
przystąpiło	zdało	przystąpiło	zdało	otrzymało
80	69	83	64	58
	86,3%		77,1%	73,4%

Tabela 1. Wyniki egzaminu potwierdzającego kwalifikacje zawodowe z podziałem na typy szkół

Typ szkoły	Etap pisemny			Etap praktyczny			Dyplom *	
	Przystąpiło	Zdało	Zdało %	Przystąpiło	Zdało	Zdało %	Otrzymało	Otrzymało %
Technikum	80	69	86,3%	83	64	77,1%	58	73,4%
Szkoła Policealna	0			0				
Technikum Uzupełniające	0			0				

Tabela 2. Wyniki egzaminu potwierdzającego kwalifikacje zawodowe z podziałem na szkoły publiczne i niepubliczne

Typ szkoły	Etap pisemny			Etap praktyczny			Dyplom *	
	Przystąpiło	Zdało	Zdało %	Przystąpiło	Zdało	Zdało %	Otrzymało	Otrzymało %
Publiczna	80	69	86,3%	83	64	77,1%	58	73,4%
Niepubliczna	0			0				

* dotyczy zdających, którzy przystąpili do obu etapów egzaminu

Analiza wyników części I etapu pisemnego

Tabela 3. Podstawowe dane statystyczne wyników egzaminu - część I etapu pisemnego

Liczba zdających	Średnia łatwość zadań	Średni wynik	Modalna	Najwyższy wynik	Najniższy wynik	Rozstęp	Odchylenie standardowe
80	0,6	32,1	37	50 (100%)	18 (36%)	32	6,3

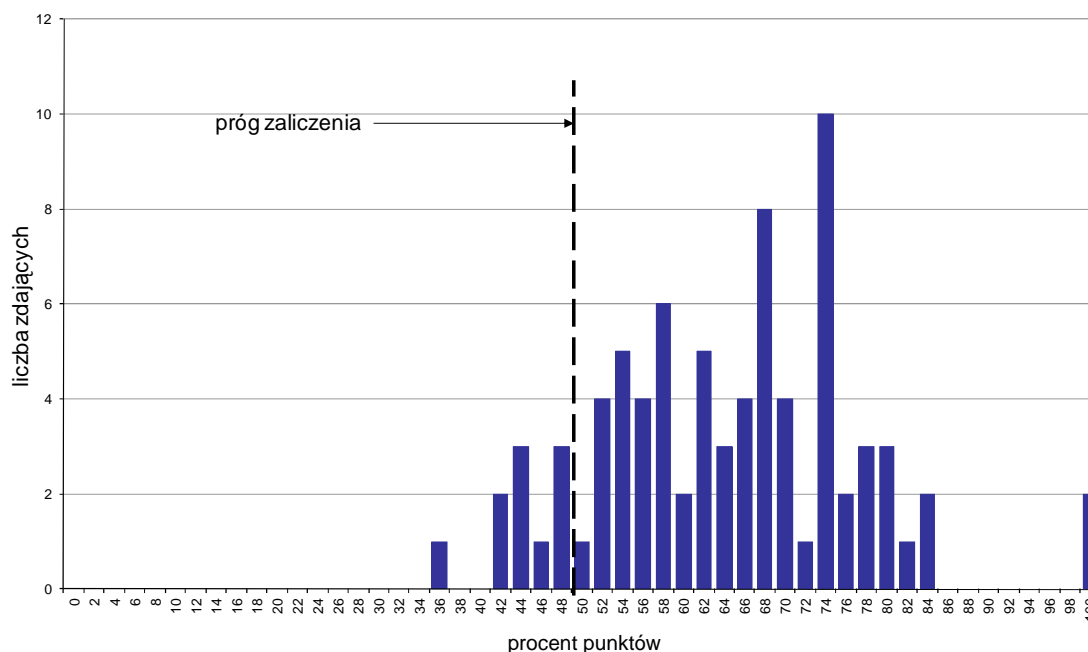

Wykres 1. Rozkład wyników części I etapu pisemnego

W części I etapu pisemnego zdający uzyskiwali przeciętnie 32,1 punkty, rozwiązując poprawnie średnio 64,2% zadań testowych. Najczęściej powtarzał się wynik 37 punktów (Tabela 3).

Próg zaliczenia na poziomie co najmniej 50%, wynoszący 25 punktów dla części I etapu pisemnego, przekroczyło 70 osób czyli 87,5% zdających. Najwyższy wynik - 50 punktów (100%) uzyskało 2 zdających, a najniższy 18 punktów (36%) - 1 zdający (Wykres 1).

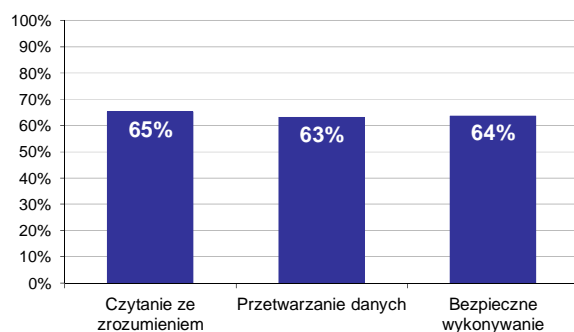

Wykres 2. Poziom spełnienia wymagań egzaminacyjnych w obszarach

Absolwenci zdający część I etapu pisemnego najlepiej opanowali wiedzę i umiejętności z obszaru czytanie ze zrozumieniem. Rozwiązali poprawnie w tym obszarze średnio 65% zadań.

Nieco gorzej zdający rozwiązywali zadania z obszaru bezpieczne wykonywanie zadań zawodowych, w którym średni poziom spełnienia wymagań egzaminacyjnych wyniósł 64%.

Najstąbiej zdający radzili sobie z zadaniami z obszaru przetwarzanie danych liczbowych i operacyjnych. Zdający rozwiązali w tym obszarze średnio 63% zadań.

Wykres 3 ilustruje stopień opanowania przez absolwentów poszczególnych wymagań egzaminacyjnych dla zawodu *technik mechanizacji rolnictwa* w części I etapu pisemnego.

Umiejętności:



Wykres 3. Poziom opanowania umiejętności określonych w standardzie wymagań egzaminacyjnych

Zdający część I etapu pisemnego egzaminu najlepiej opanowali umiejętności:

- 3.3 organizować stanowiska pracy zgodnie z wymaganiami ergonomii (91,25%),
- 1.5 korzystać z informacji dotyczących naprawy narzędzi, maszyn, urządzeń i ciągników rolniczych, zawartych w instrukcjach napraw i katalogach części zamiennych (83,5%),
- 2.1 interpretować dane techniczno-eksploatacyjne ciągników, maszyn, urządzeń i narzędzi rolniczych, zestawiać agregaty ciągnikowe do wykonywania określonych zabiegów agrotechnicznych (81,25%).

Najwięcej trudności sprawiły absolwentom zadania sprawdzające opanowanie umiejętności:

- 3.1 stosować przepisy i zasady bhp, przepisy ochrony ppoż. oraz ochrony środowiska podczas wykonywania prac związanych z eksploatacją i naprawą narzędzi, maszyn, urządzeń i pojazdów rolniczych (32,5%),
- 2.6 oceniać zużycie współpracujących części maszyn i wskazywać postępowania naprawcze (47,5%),
- 1.1 rozróżniać i stosować podstawowe pojęcia, nazwy, określenia i symbole z zakresu techniki rolniczej oraz eksploatacji i naprawy narzędzi, maszyn, urządzeń i pojazdów rolniczych (51,25%).

Analiza wyników części II etapu pisemnego

Tabela 4. Podstawowe dane statystyczne wyników egzaminu - część II etapu pisemnego

Liczba zdających	Średnia łatwość zadań	Średni wynik	Modalna	Najwyższy wynik	Najniższy wynik	Rozstęp	Odchylenie standardowe
80	0,7	13,0	14	20 (100%)	5 (25%)	15	2,6

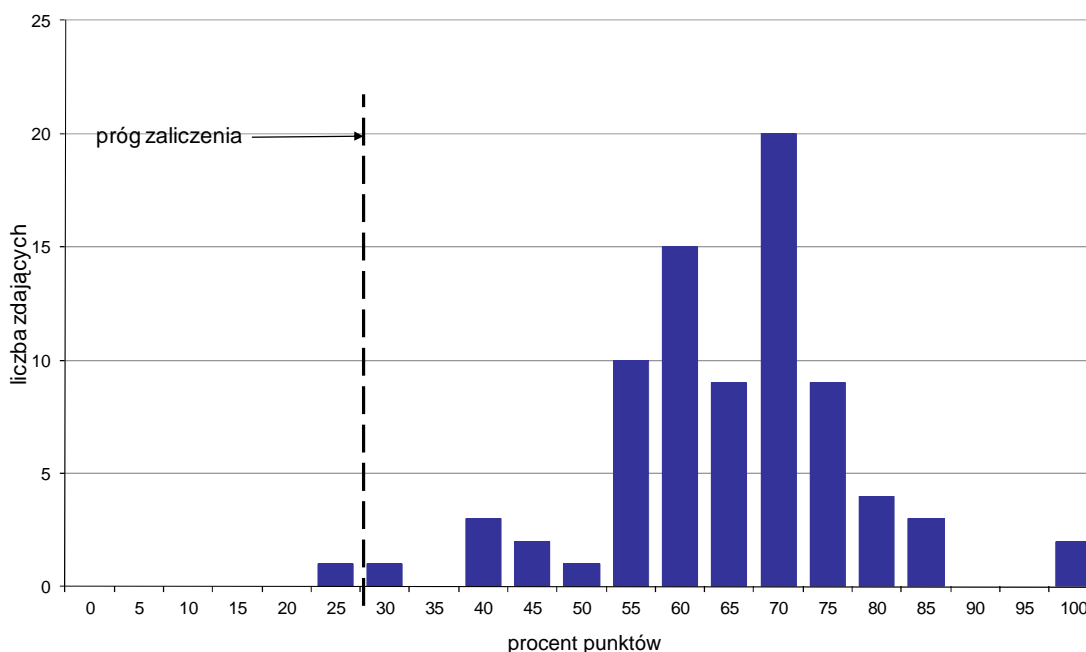

Wykres 4. Rozkład wyników części II etapu pisemnego

W części II etapu pisemnego zdający uzyskiwali przeciętnie 13 punktów, rozwiązując poprawnie średnio 65% zadań testowych. Najczęściej powtarzał się wynik 14 punktów (Tabela 4).

Próg zaliczenia na poziomie co najmniej 30%, wynoszący 6 punktów dla części II etapu pisemnego, przekroczyło 79 osób czyli 98,75% zdających. Najwyższy wynik - 20 punktów (100%) uzyskało 2 zdających, a najniższy 5 punktów (25%) - 1 zdający (Wykres 4).

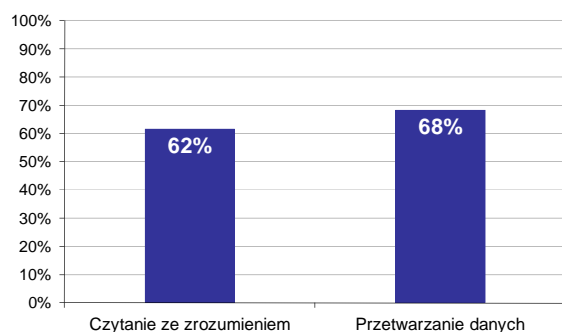

Wykres 5. Poziom spełnienia wymagań egzaminacyjnych w obszarach

Absolwenci zdający część II etapu pisemnego najlepiej opanowali wiedzę i umiejętności z obszaru przetwarzanie danych liczbowych i operacyjnych. Rozwiązali poprawnie w tym obszarze średnio 68% zadań.

Nieco więcej problemów zdający mieli z zadaniami z obszaru czytanie ze zrozumieniem, w którym średni poziom spełnienia wymagań egzaminacyjnych wyniósł 62%.

Poniższy wykres obrazuje, w jakim stopniu absolwenci zdający część II etapu pisemnego spełnili wymagania określone w standardzie wymagań egzaminacyjnych.

Umiejętności:

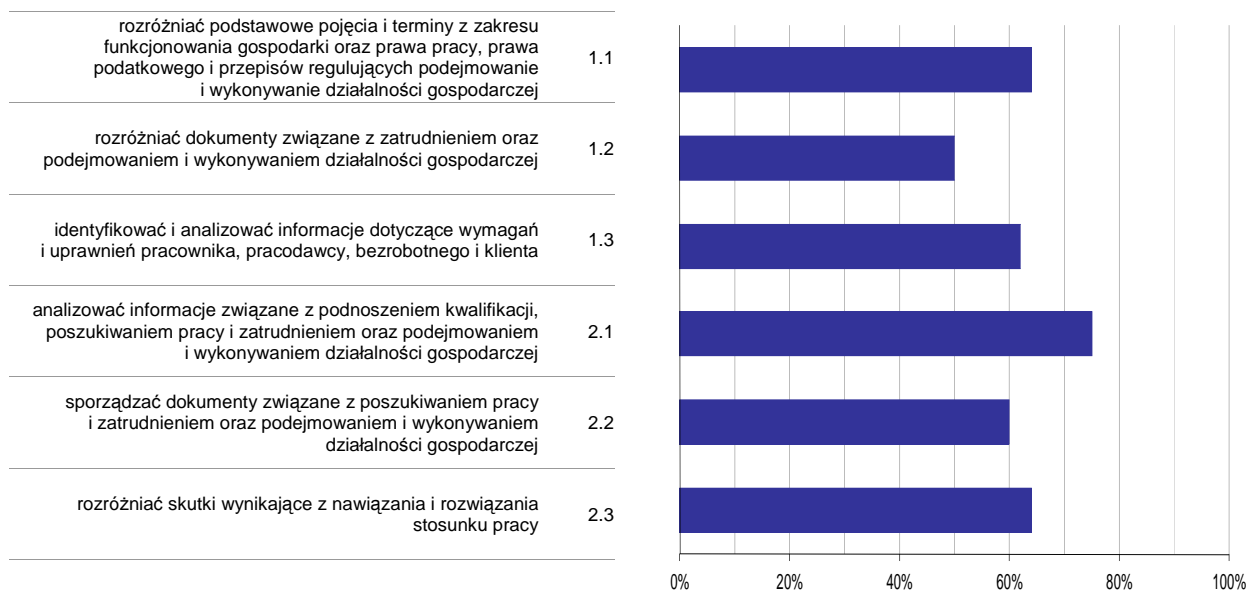

Wykres 6. Poziom opanowania umiejętności określonych w standardzie wymagań egzaminacyjnych

Zdający część II etapu pisemnego egzaminu najlepiej opanowali umiejętności:

- 2.1 analizować informacje związane z podnoszeniem kwalifikacji, poszukiwaniem pracy i zatrudnieniem oraz podejmowaniem i wykonywaniem działalności gospodarczej (74,75%),
- 2.3 rozdzielić skutki wynikające z nawiązania i rozwiązania stosunku pracy (64,38%).

Najwięcej trudności sprawiły absolwentom zadania sprawdzające opanowanie umiejętności:

- 1.2 rozdzielić dokumenty związane z zatrudnieniem oraz podejmowaniem i wykonywaniem działalności gospodarczej (50%),
- 2.2 sporządzać dokumenty związane z poszukiwaniem pracy i zatrudnieniem oraz podejmowaniem i wykonywaniem działalności gospodarczej (60,42%).

Analiza wyników etapu praktycznego

Tabela 5. Podstawowe dane statystyczne wyników egzaminu - etap praktyczny

Liczba zdających	Średni wynik	Modalna	Najwyższy wynik	Najniższy wynik	Rozstęp	Odchylenie standardowe
83	79,5%	83,0%	98,0%	42,0%	56,0%	13,3%

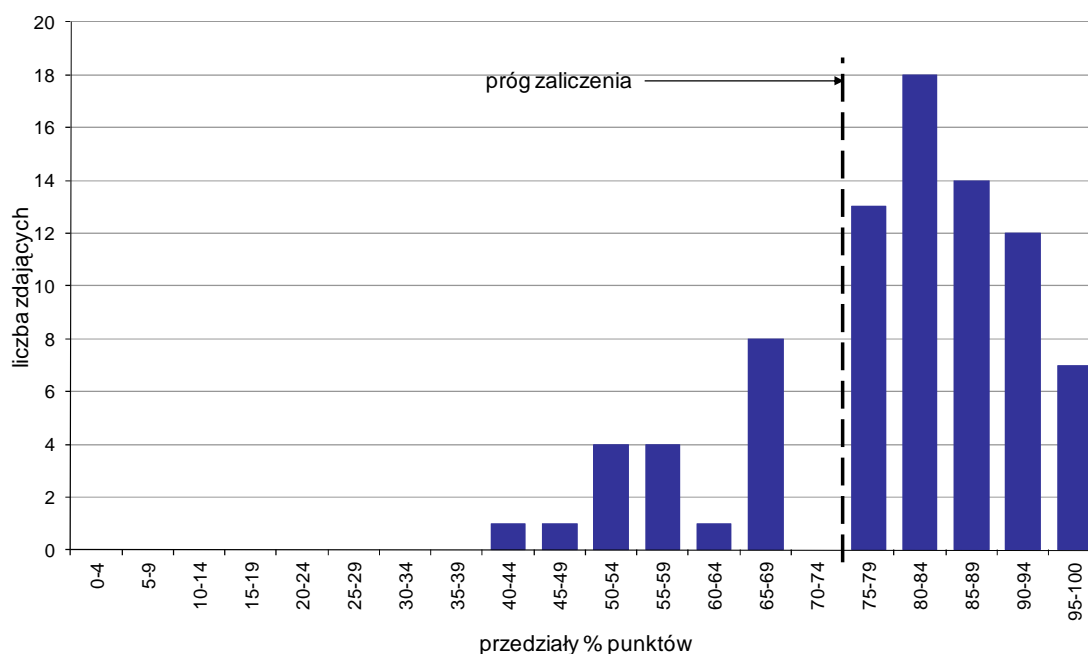

Wykres 7. Rozkład wyników etapu praktycznego

Absolwenci, którzy przystąpili do etapu praktycznego egzaminu zawodowego uzyskali średnio 79,5% punktów. Najczęściej powtarzał się wynik 83% punktów (Tabela 5).

Próg zaliczenia etapu praktycznego określony na poziomie co najmniej 75% punktów możliwych do uzyskania przekroczyło 64 absolwentów, co stanowi 77,11% zdających etap praktyczny. Najwyższy wynik - 98% punktów uzyskało 3 zdających, a najniższy 42% punktów - 1 zdający (Wykres 7).

Prace egzaminacyjne sprawdzane i oceniane były przez zewnętrznych egzaminatorów zgodnie z ustalonymi centralnie kryteriami oceniania.

W pracy egzaminacyjnej ocenie podlegały:

- I Tytuł pracy egzaminacyjnej
- II Założenia do projektu realizacji prac
- III Wykaz możliwych przyczyn zdiagnozowanych niedomagań i określenie sposobów ich usunięcia
- IV Wykaz narzędzi, przyrządów, materiałów niezbędnych do przeprowadzenia naprawy/wymiany uszkodzonych części oraz czynności weryfikacyjnych
- V Określenie parametrów eksploatacyjnych/technicznych/części zamiennych związanych z wykonywaną naprawą/wymianą
- VI Wykaz kolejnych czynności mających na celu naprawę/wymianę uszkodzonych części
- VII Dokumentacja z wykonanych prac
- VIII Praca egzaminacyjna jako całość

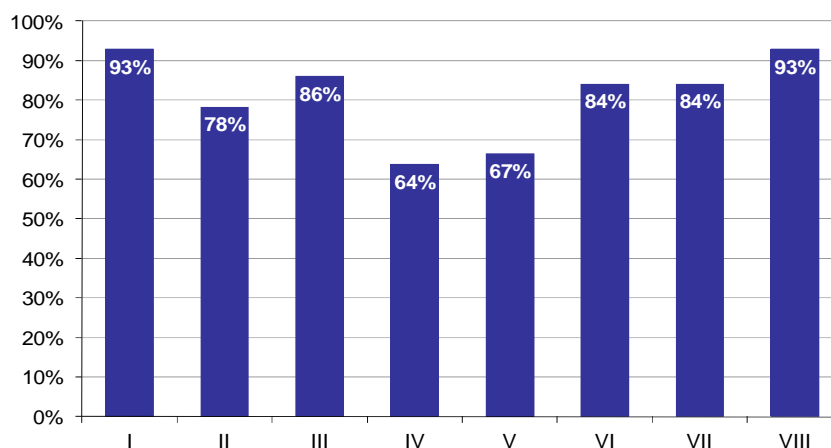

Wykres 8. Poziom spełnienia wymagań egzaminacyjnych w poszczególnych elementach pracy egzaminacyjnej

Absolwenci zdający etap praktyczny egzaminu najlepiej radzili sobie z opracowaniem następujących elementów pracy egzaminacyjnej:

- I Tytuł pracy egzaminacyjnej (92,77%),
- VIII Praca egzaminacyjna jako całość (92,77%).

Najtrudniejsze okazały się dla nich elementy:

- IV Wykaz narzędzi, przyrządów, materiałów niezbędnych do przeprowadzenia naprawy/wymiany uszkodzonych części oraz czynności weryfikacyjnych (63,73%),
- V Określenie parametrów eksploatacyjnych/technicznych/części zamiennych związanych z wykonywaną naprawą/wymianą (66,51%).

TECHNIK OCHRONY ŚRODOWISKA 311[24]

Do egzaminu zgłoszonych zostało: 112

Przystąpiło łącznie: 99

ETAP PISEMNY		ETAP PRAKTYCZNY		DYPLOM * POTWIERDZAJĄCY KWALIFIKACJE ZAWODOWE
przystąpiło	zdało	przystąpiło	zdało	otrzymało
86	75	95	66	56
	87,2%		69,5%	68,3%

Tabela 1. Wyniki egzaminu potwierdzającego kwalifikacje zawodowe z podziałem na typy szkół

Typ szkoły	Etap pisemny			Etap praktyczny			Dyplom *	
	Przystąpiło	Zdało	Zdało %	Przystąpiło	Zdało	Zdało %	Otrzymało	Otrzymało %
Technikum	75	64	85,3%	84	57	67,9%	47	66,2%
Szkoła Policealna	11	11	100,0%	11	9	81,8%	9	81,8%
Technikum Uzupełniające	0			0				

Tabela 2. Wyniki egzaminu potwierdzającego kwalifikacje zawodowe z podziałem na szkoły publiczne i niepubliczne

Typ szkoły	Etap pisemny			Etap praktyczny			Dyplom *	
	Przystąpiło	Zdało	Zdało %	Przystąpiło	Zdało	Zdało %	Otrzymało	Otrzymało %
Publiczna	86	75	87,2%	95	66	69,5%	56	68,3%
Niepubliczna	0			0				

* dotyczy zdających, którzy przystąpili do obu etapów egzaminu

Analiza wyników części I etapu pisemnego

Tabela 3. Podstawowe dane statystyczne wyników egzaminu - część I etapu pisemnego

Liczba zdających	Średnia łatwość zadań	Średni wynik	Modalna	Najwyższy wynik	Najniższy wynik	Rozstęp	Odchylenie standardowe
86	0,7	32,5	30	49 (98%)	19 (38%)	30	6,6

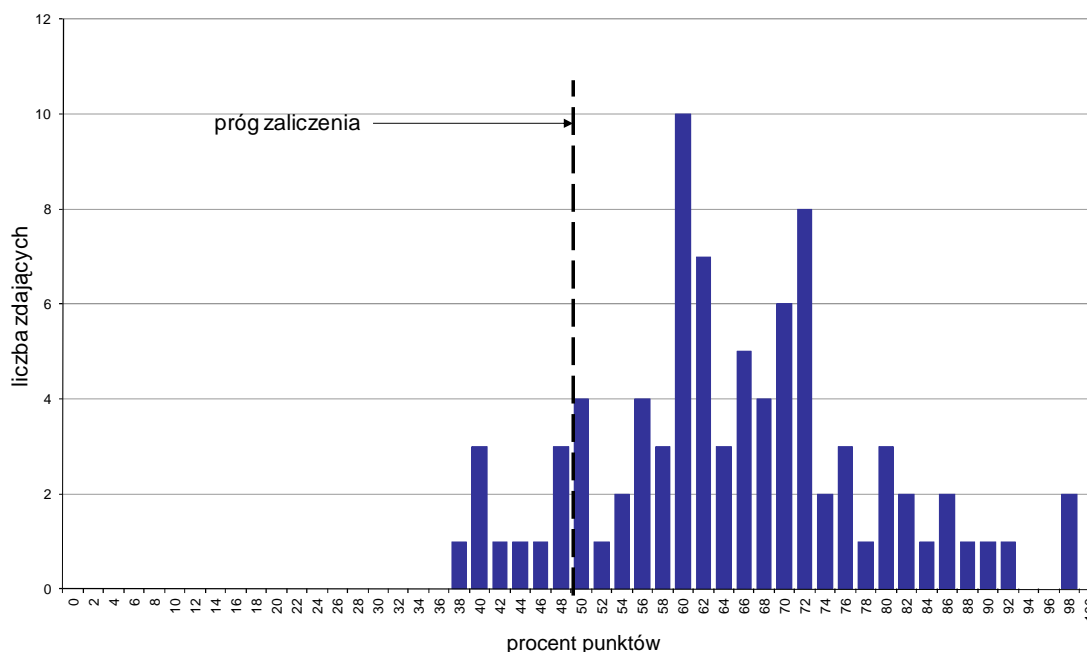

Wykres 1. Rozkład wyników części I etapu pisemnego

W części I etapu pisemnego zdający uzyskiwali przeciętnie 32,5 punkty, rozwiązując poprawnie średnio 65% zadań testowych. Najczęściej powtarzał się wynik 30 punktów (Tabela 3).

Próg zaliczenia na poziomie co najmniej 50%, wynoszący 25 punktów dla części I etapu pisemnego, przekroczyło 76 osób czyli 88,37% zdających. Najwyższy wynik - 49 punktów (98%) uzyskało 2 zdających, a najniższy 19 punktów (38%) - 1 zdający (Wykres 1).

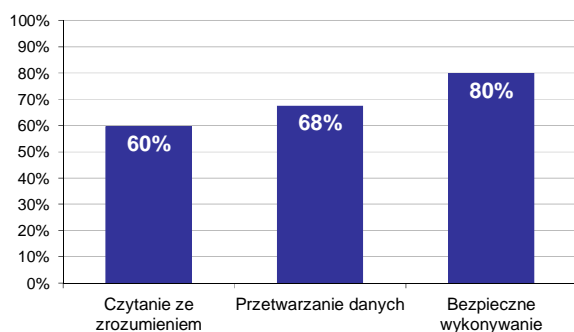

Wykres 2. Poziom spełnienia wymagań egzaminacyjnych w obszarach

Absolwenci zdający część I etapu pisemnego najlepiej opanowali wiedzę i umiejętności z obszaru bezpieczne wykonywanie zadań zawodowych. Rozwiązali poprawnie w tym obszarze średnio 80% zadań.

Nieco gorzej zdający rozwiązywali zadania z obszaru przetwarzanie danych liczbowych i operacyjnych, w którym średni poziom spełnienia wymagań egzaminacyjnych wyniósł 68%.

Najmniej zdający radzili sobie z zadaniami z obszaru czytanie ze zrozumieniem. Zdający rozwiązyali w tym obszarze średnio 60% zadań.

Wykres 3 ilustruje stopień opanowania przez absolwentów poszczególnych wymagań egzaminacyjnych dla zawodu *technik ochrony środowiska* w części I etapu pisemnego.

Umiejętności:

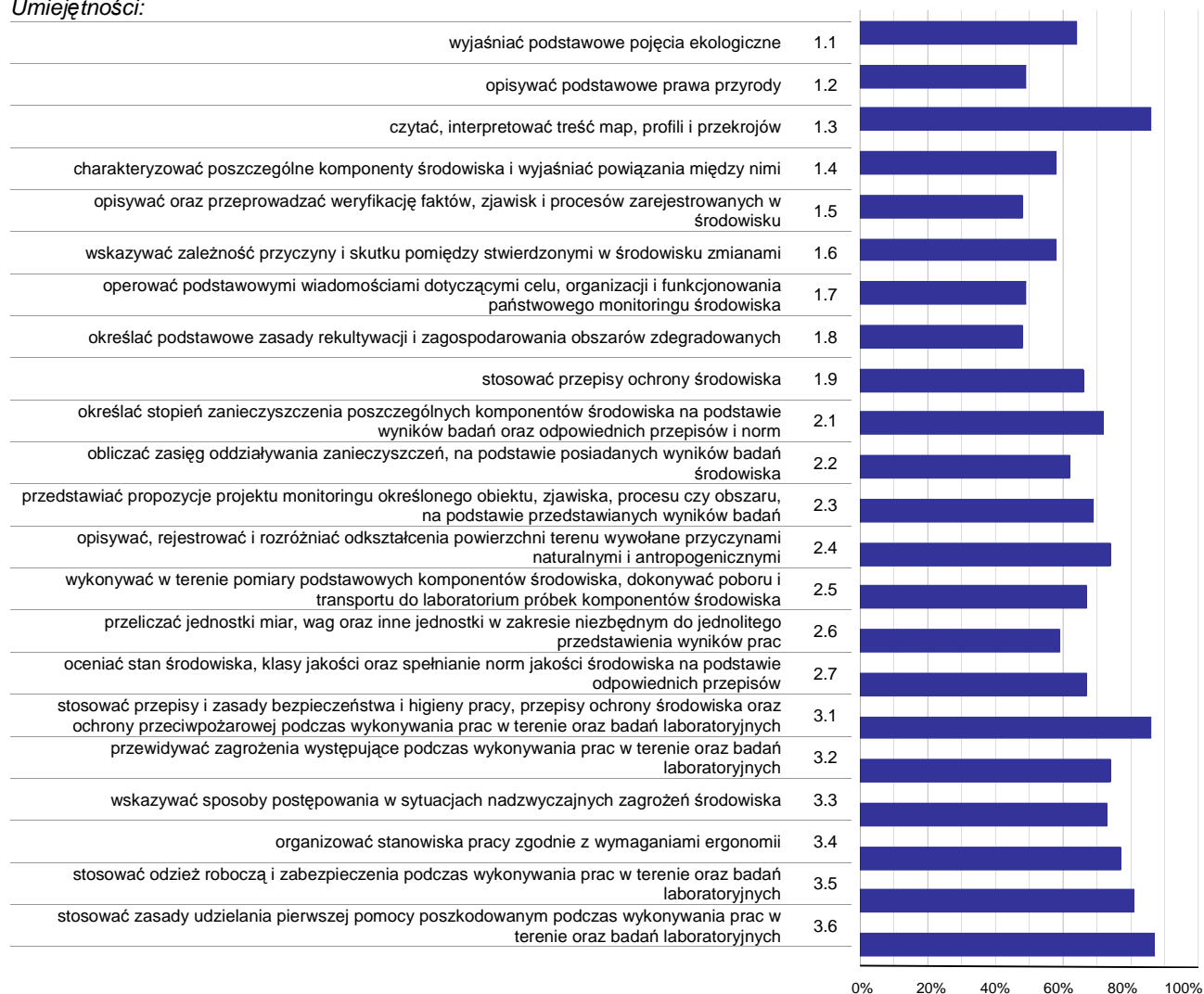

Wykres 3. Poziom opanowania umiejętności określonych w standardzie wymagań egzaminacyjnych

Zdający część I etapu pisemnego egzaminu najlepiej opanowali umiejętności:

- 3.6 stosować zasady udzielania pierwszej pomocy poszkodowanym podczas wykonywania prac w terenie oraz badań laboratoryjnych (87,21%),
- 3.1 stosować przepisy i zasady bezpieczeństwa i higieny pracy, przepisy ochrony środowiska oraz ochrony przeciwpożarowej podczas wykonywania prac w terenie oraz badań laboratoryjnych (86,05%),
- 1.3 czytać, interpretować treść map, profili i przekrojów (85,66%).

Najwięcej trudności sprawiły absolwentom zadania sprawdzające opanowanie umiejętności:

- 1.8 określać podstawowe zasady rekultywacji i zagospodarowania obszarów zdegradowanych (47,67%),
- 1.5 opisywać oraz przeprowadzać weryfikację faktów, zjawisk i procesów zarejestrowanych w środowisku (48,06%),
- 1.7 operować podstawowymi wiadomościami dotyczącymi celu, organizacji i funkcjonowania państwowego monitoringu środowiska (48,84%).

Analiza wyników części II etapu pisemnego

Tabela 4. Podstawowe dane statystyczne wyników egzaminu - część II etapu pisemnego

Liczba zdających	Średnia łatwość zadań	Średni wynik	Modalna	Najwyższy wynik	Najniższy wynik	Rozstęp	Odchylenie standardowe
86	0,6	12,6	13	18 (90%)	5 (25%)	13	2,9

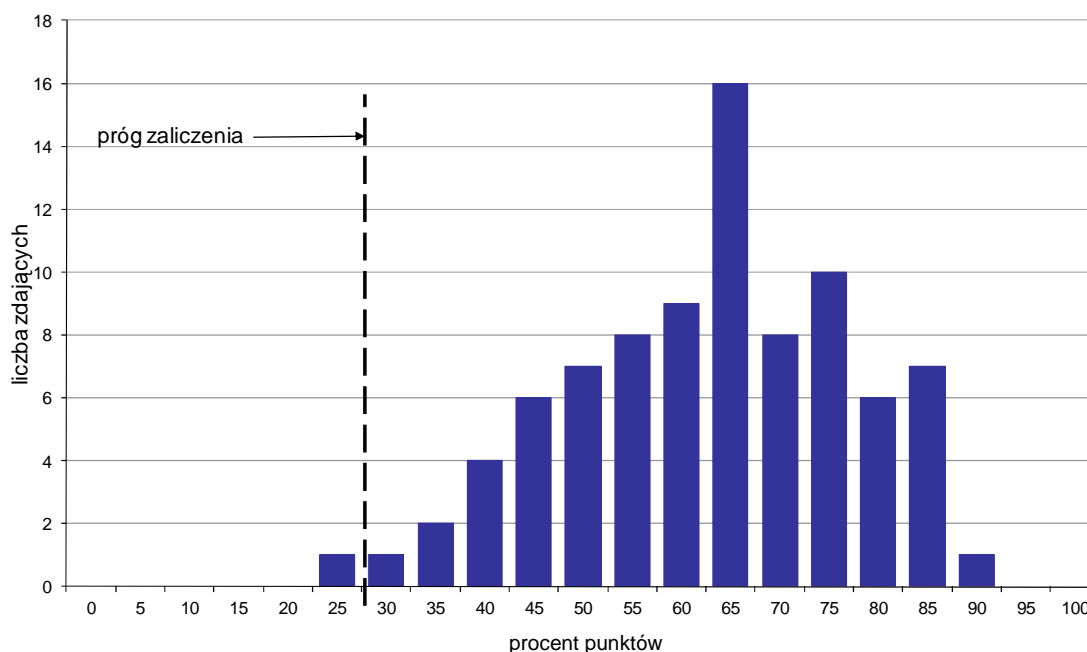

Wykres 4. Rozkład wyników części II etapu pisemnego

W części II etapu pisemnego zdający uzyskiwali przeciętnie 12,6 punktów, rozwiązując poprawnie średnio 63% zadań testowych. Najczęściej powtarzał się wynik 13 punktów (Tabela 4).

Próg zaliczenia na poziomie co najmniej 30%, wynoszący 6 punktów dla części II etapu pisemnego, przekroczyło 85 osób czyli 98,84% zdających. Najwyższy wynik - 18 punktów (90%) uzyskał 1 zdający, a najniższy 5 punktów (25%) - również 1 zdający (Wykres 4).

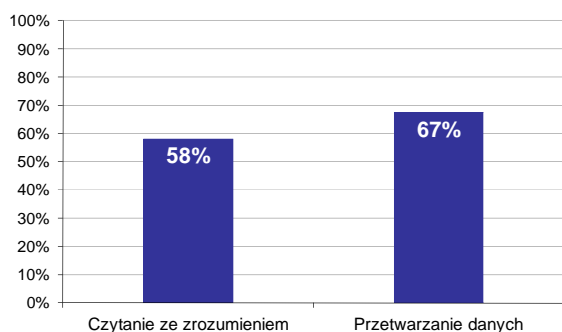

Wykres 5. Poziom spełnienia wymagań egzaminacyjnych w obszarach

Absolwenci zdający część II etapu pisemnego najlepiej opanowali wiedzę i umiejętności z obszaru przetwarzanie danych liczbowych i operacyjnych. Rozwiązali poprawnie w tym obszarze średnio 67% zadań.

Nieco więcej problemów zdający mieli z zadaniami z obszaru czytanie ze zrozumieniem, w którym średni poziom spełnienia wymagań egzaminacyjnych wyniósł 58%.

Poniższy wykres obrazuje, w jakim stopniu absolwenci zdający część II etapu pisemnego spełnili wymagania określone w standardzie wymagań egzaminacyjnych.

Umiejętności:

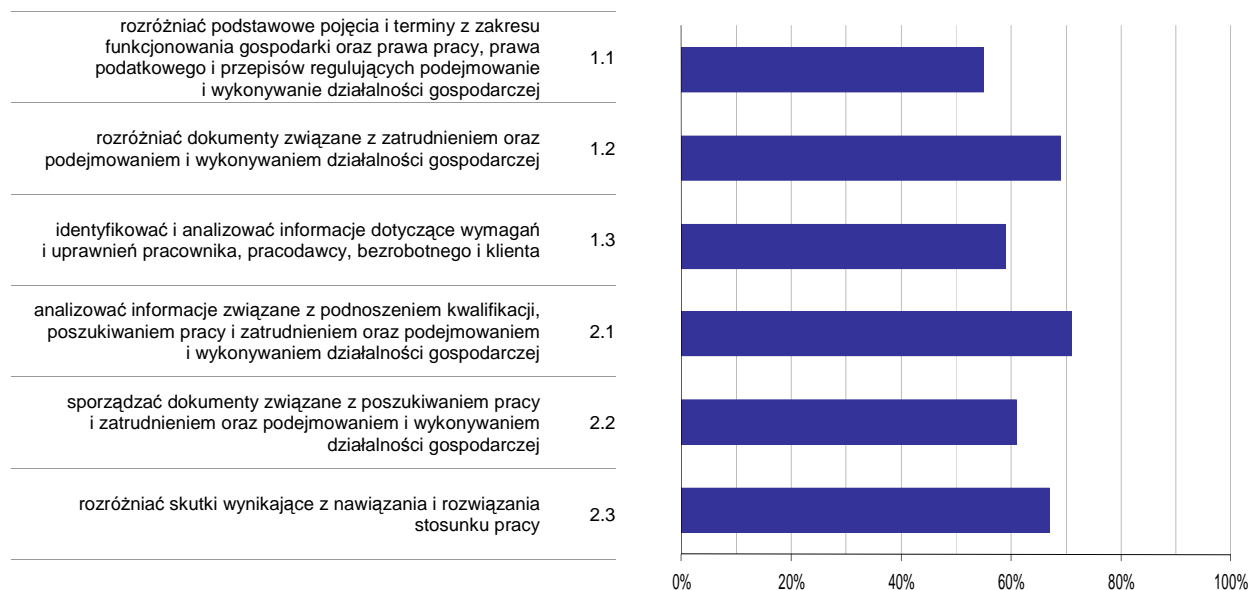

Wykres 6. Poziom opanowania umiejętności określonych w standardzie wymagań egzaminacyjnych

Zdający część II etapu pisemnego egzaminu najlepiej opanowali umiejętności:

- 2.1 analizować informacje związane z podnoszeniem kwalifikacji, poszukiwaniem pracy i zatrudnieniem oraz podejmowaniem i wykonywaniem działalności gospodarczej (71,4%),
- 1.2 rozdzielić dokumenty związane z zatrudnieniem oraz podejmowaniem i wykonywaniem działalności gospodarczej (68,6%).

Najwięcej trudności sprawiły absolwentom zadania sprawdzające opanowanie umiejętności:

- 1.1 rozdzielić podstawowe pojęcia i terminy z zakresu funkcjonowania gospodarki oraz prawa pracy, prawa podatkowego i przepisów regulujących podejmowanie i wykonywanie działalności gospodarczej (55,12%),
- 1.3 identyfikować i analizować informacje dotyczące wymagań i uprawnień pracownika, pracodawcy, bezrobotnego i klienta (59,3%).

Analiza wyników etapu praktycznego

Tabela 5. Podstawowe dane statystyczne wyników egzaminu - etap praktyczny

Liczba zdających	Średni wynik	Modalna	Najwyższy wynik	Najniższy wynik	Rozstęp	Odchylenie standardowe
95	74,9%	75,0%, 76,0%	97,0%	11,0%	86,0%	19,4%

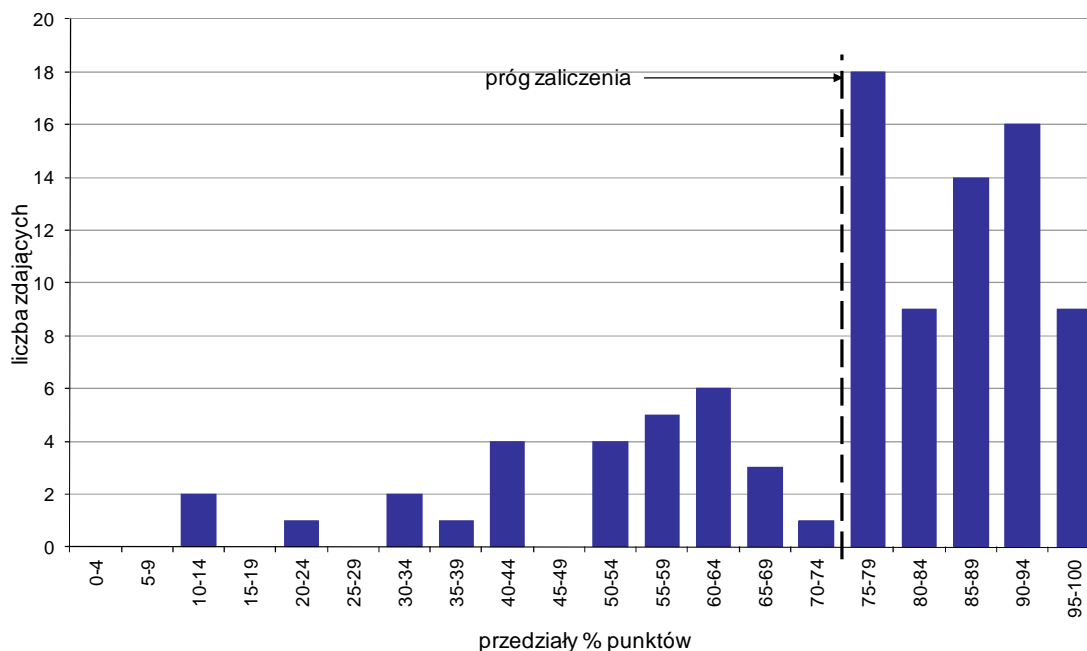

Wykres 7. Rozkład wyników etapu praktycznego

Absolwenci, którzy przystąpili do etapu praktycznego egzaminu zawodowego uzyskali średnio 74,9% punktów. Najczęściej powtarzał się wynik 75% oraz 76% punktów (Tabela 5).

Próg zaliczenia etapu praktycznego określony na poziomie co najmniej 75% punktów możliwych do uzyskania przekroczyło 66 absolwentów, co stanowi 69,47% zdających etap praktyczny. Najwyższy wynik - 97% punktów uzyskał 1 zdający, a najniższy 11% punktów - również 1 zdający (Wykres 7).

Prace egzaminacyjne sprawdzane i oceniane były przez zewnętrznych egzaminatorów zgodnie z ustalonymi centralnie kryteriami oceniania.

W pracy egzaminacyjnej ocenie podlegały:

- I Tytuł pracy egzaminacyjnej
- II Założenia do projektu realizacji prac
- III Wykaz prac związanych z oceną stanu środowiska w mieście w odniesieniu do trzech komponentów środowiska
- IV Analiza jakości powietrza i klimatu akustycznego uwzględniająca: tabelaryczne zestawienie wyników pomiarów z wartościami dopuszczalnymi, oznaczenie przekroczeń wskaźników
- V Tabelaryczne zestawienie wyników jakości wody w planowanych punktach poboru wody z przyporządkowaniem ich do określonej kategorii
- VI Ocena strefy i stężenia SO₂ w okolicznych lasach na podstawie analizy skali porostowej
- VII Sprawozdanie zawierające ocenę stanu środowiska w mieście w zakresie trzech komponentów, wskazanie możliwych przyczyn pogorszenia się stanu lasów oraz ocenę możliwości budowy ujęcia wody do zaopatrzenia ludności w wodę przeznaczoną do spożycia wraz z uzasadnieniem
- VIII Praca egzaminacyjna jako całość

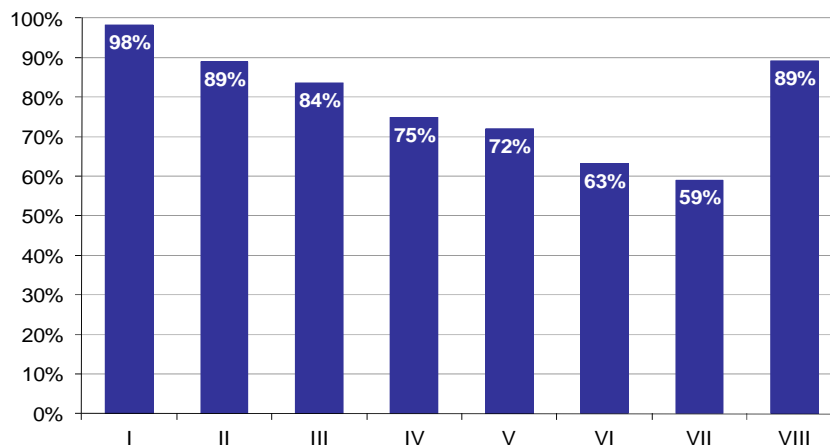

Wykres 8. Poziom spełnienia wymagań egzaminacyjnych w poszczególnych elementach pracy egzaminacyjnej

Absolwenci zdający etap praktyczny egzaminu najlepiej radzili sobie z opracowaniem następujących elementów pracy egzaminacyjnej:

- I Tytuł pracy egzaminacyjnej (98,25%),
- VIII Praca egzaminacyjna jako całość (89,12%).

Najtrudniejsze okazały się dla nich elementy:

- VII Sprawozdanie zawierające ocenę stanu środowiska w mieście w zakresie trzech komponentów, wskazanie możliwych przyczyn pogorszenia się stanu lasów oraz ocenę możliwości budowy ujęcia wody do zaopatrzenia ludności w wodę przeznaczoną do spożycia wraz z uzasadnieniem (58,95%),
- VI Ocena strefy i stężenia SO₂ w okolicznych lasach na podstawie analizy skali porostowej (63,16%).

TECHNIK POLIGRAF 311[28]

Do egzaminu zgłoszonych zostało: 22

Przystąpiło łącznie: 20

ETAP PISEMNY		ETAP PRAKTYCZNY		DYPLOM * POTWIERDZAJĄCY KWALIFIKACJE ZAWODOWE
przystąpiło	zdało	przystąpiło	zdało	otrzymało
19	14 73,7%	19	14 73,7%	12 66,7%

Tabela 1. Wyniki egzaminu potwierdzającego kwalifikacje zawodowe z podziałem na typy szkół

Typ szkoły	Etap pisemny			Etap praktyczny			Dyplom *	
	Przystąpiło	Zdało	Zdało %	Przystąpiło	Zdało	Zdało %	Otrzymało	Otrzymało %
Technikum	18	14	77,8%	18	14	77,8%	12	70,6%
Szkoła Policealna	0			0				
Technikum Uzupełniające	1	0	0,0%	1	0	0,0%	0	0,0%

Tabela 2. Wyniki egzaminu potwierdzającego kwalifikacje zawodowe z podziałem na szkoły publiczne i niepubliczne

Typ szkoły	Etap pisemny			Etap praktyczny			Dyplom *	
	Przystąpiło	Zdało	Zdało %	Przystąpiło	Zdało	Zdało %	Otrzymało	Otrzymało %
Publiczna	19	14	73,7%	19	14	73,7%	12	66,7%
Niepubliczna	0			0				

* dotyczy zdających, którzy przystąpili do obu etapów egzaminu

Analiza wyników części I etapu pisemnego

Tabela 3. Podstawowe dane statystyczne wyników egzaminu - część I etapu pisemnego

Liczba zdających	Średnia łatwość zadań	Średni wynik	Modalna	Najwyższy wynik	Najniższy wynik	Rozstęp	Odchylenie standardowe
19	0,6	28,4	---	39 (78%)	19 (38%)	20	5,0

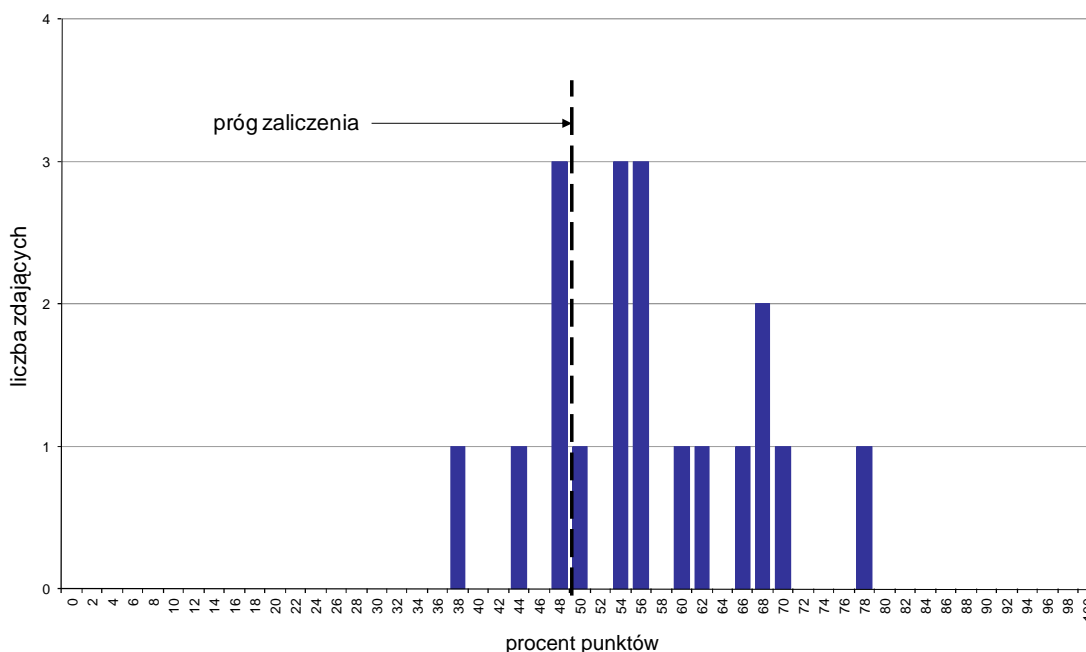

Wykres 1. Rozkład wyników części I etapu pisemnego

W części I etapu pisemnego zdający uzyskiwali przeciętnie 28,4 punktów, rozwiązując poprawnie średnio 56,8% zadań testowych (Tabela 3).

Próg zaliczenia na poziomie co najmniej 50%, wynoszący 25 punktów dla części I etapu pisemnego, przekroczyło 14 osób czyli 73,68% zdających. Najwyższy wynik - 39 punktów (78%) uzyskał 1 zdający, a najniższy 19 punktów (38%) - również 1 zdający (Wykres 1).

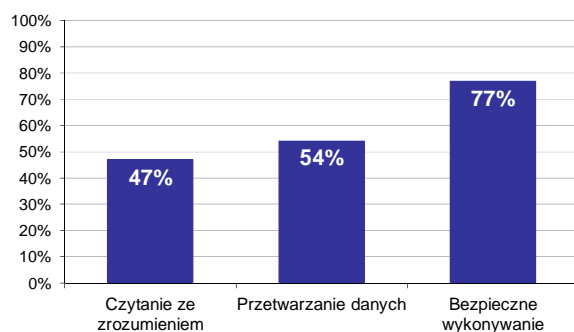

Wykres 2. Poziom spełnienia wymagań egzaminacyjnych w obszarach

Absolwenci zdający część I etapu pisemnego najlepiej opanowali wiedzę i umiejętności z obszaru bezpieczne wykonywanie zadań zawodowych. Rozwiązali poprawnie w tym obszarze średnio 77% zadań.

Nieco gorzej zdający rozwiązywali zadania z obszaru przetwarzanie danych liczbowych i operacyjnych, w którym średni poziom spełnienia wymagań egzaminacyjnych wyniósł 54%.

Najstąbiej zdający radzili sobie z zadaniami z obszaru czytanie ze zrozumieniem. Zdający rozwiązali w tym obszarze średnio 47% zadań.

Wykres 3 ilustruje stopień opanowania przez absolwentów poszczególnych wymagań egzaminacyjnych dla zawodu *technik poligraf* w części I etapu pisemnego.

Umiejętności:

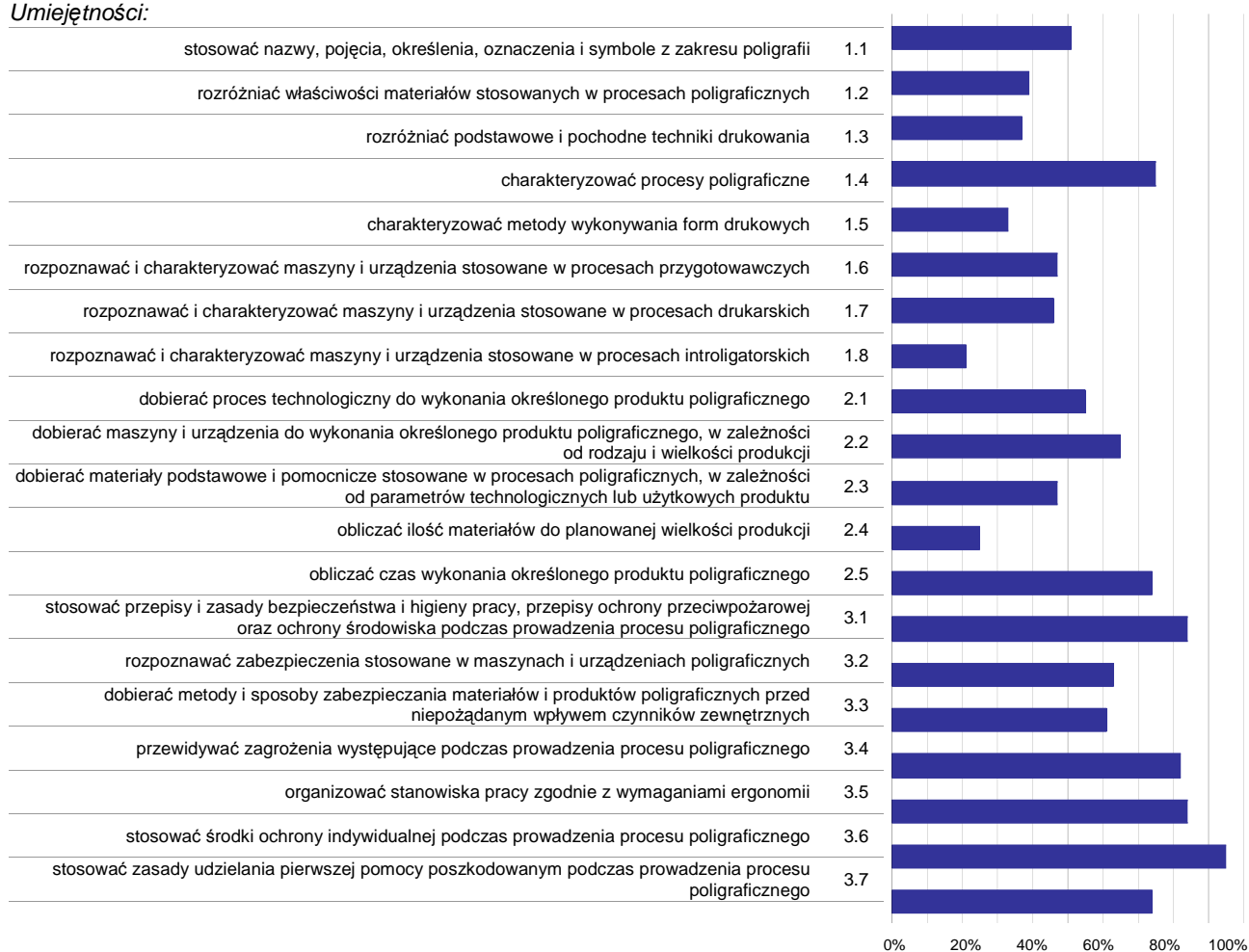

Wykres 3. Poziom opanowania umiejętności określonych w standardzie wymagań egzaminacyjnych

Zdający część I etapu pisemnego egzaminu najlepiej opanowali umiejętności:

- 3.6 stosować środki ochrony indywidualnej podczas prowadzenia procesu poligraficznego (94,74%),
- 3.1 stosować przepisy i zasady bezpieczeństwa i higieny pracy, przepisy ochrony przeciwpożarowej oraz ochrony środowiska podczas prowadzenia procesu poligraficznego (84,21%),
- 3.5 organizować stanowiska pracy zgodnie z wymaganiami ergonomii (84,21%).

Najwięcej trudności sprawiły absolwentom zadania sprawdzające opanowanie umiejętności:

- 1.8 rozpoznawać i charakteryzować maszyny i urządzenia stosowane w procesach introligatorskich (21,05%),
- 2.4 obliczać ilość materiałów do planowanej wielkości produkcji (24,56%),
- 1.5 charakteryzować metody wykonywania form drukowych (33,33%).

Analiza wyników części II etapu pisemnego

Tabela 4. Podstawowe dane statystyczne wyników egzaminu - część II etapu pisemnego

Liczba zdających	Średnia łatwość zadań	Średni wynik	Modalna	Najwyższy wynik	Najniższy wynik	Rozstęp	Odchylenie standardowe
19	0,6	12,2	12	18 (90%)	7 (35%)	11	3,0

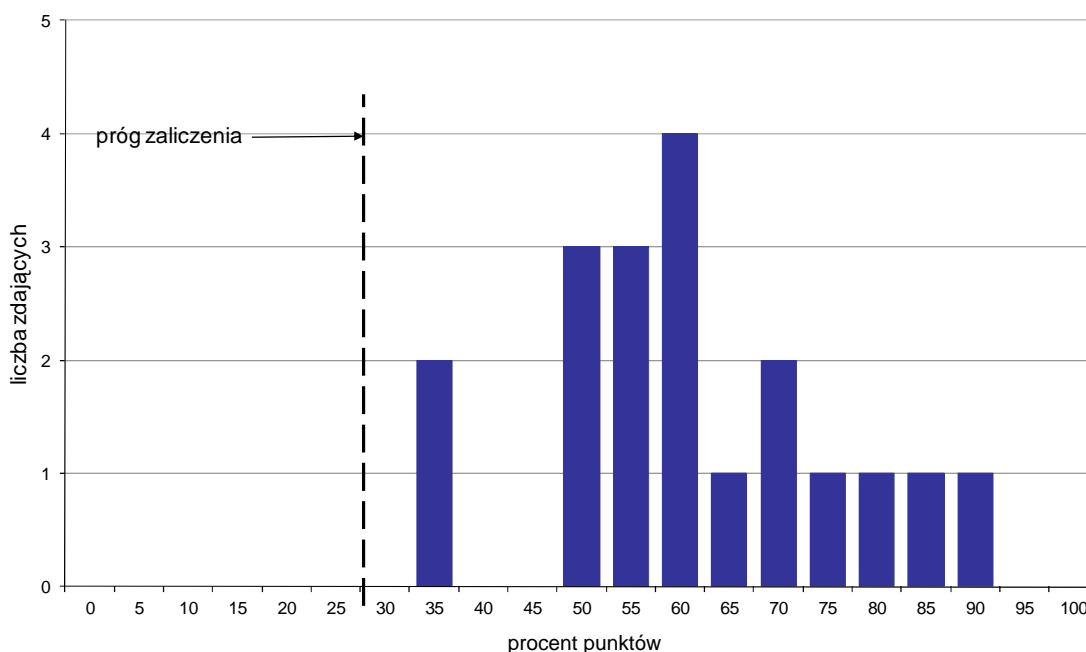

Wykres 4. Rozkład wyników części II etapu pisemnego

W części II etapu pisemnego zdający uzyskiwali przeciętnie 12,2 punktów, rozwiązując poprawnie średnio 61% zadań testowych. Najczęściej powtarzał się wynik 12 punktów (Tabela 4).

Próg zaliczenia na poziomie co najmniej 30%, wynoszący 6 punktów dla części II etapu pisemnego, przekroczyło 19 osób czyli 100% zdających. Najwyższy wynik - 18 punktów (90%) uzyskał 1 zdający, a najniższy 7 punktów (35%) - 2 zdających (Wykres 4).

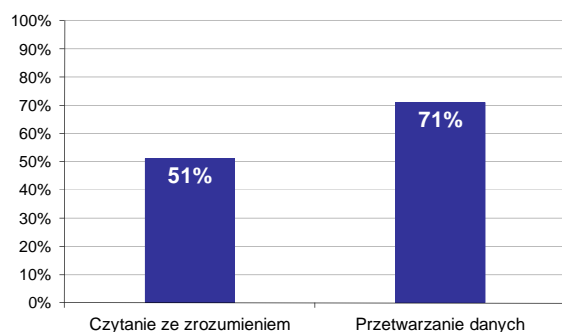

Wykres 5. Poziom spełnienia wymagań egzaminacyjnych w obszarach

Absolwenci zdający część II etapu pisemnego najlepiej opanowali wiedzę i umiejętności z obszaru przetwarzanie danych liczbowych i operacyjnych. Rozwiązali poprawnie w tym obszarze średnio 71% zadań.

Nieco więcej problemów zdający mieli z zadaniami z obszaru czytanie ze zrozumieniem, w którym średni poziom spełnienia wymagań egzaminacyjnych wyniósł 51%.

Poniższy wykres obrazuje, w jakim stopniu absolwenci zdający część II etapu pisemnego spełnili wymagania określone w standardzie wymagań egzaminacyjnych.

Umiejętności:

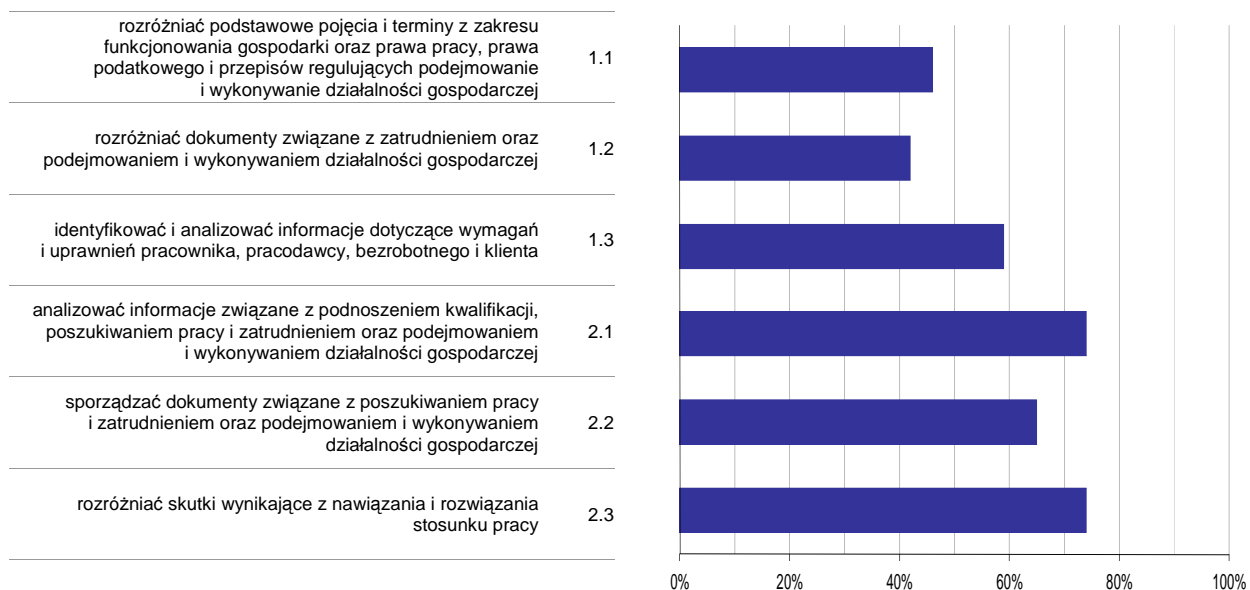

Wykres 6. Poziom opomowania umiejętności określonych w standardzie wymagań egzaminacyjnych

Zdający część II etapu pisemnego egzaminu najlepiej opomowali umiejętności:

- 2.1 analizować informacje związane z podnoszeniem kwalifikacji, poszukiwaniem pracy i zatrudnieniem oraz podejmowaniem i wykonywaniem działalności gospodarczej (73,68%),
- 2.3 rozróżniać skutki wynikające z nawiązania i rozwiązania stosunku pracy (73,68%).

Najwięcej trudności sprawiły absolwentom zadania sprawdzające opomowanie umiejętności:

- 1.2 rozróżniać dokumenty związane z zatrudnieniem oraz podejmowaniem i wykonywaniem działalności gospodarczej (42,11%),
- 1.1 rozróżniać podstawowe pojęcia i terminy z zakresu funkcjonowania gospodarki oraz prawa pracy, prawa podatkowego i przepisów regulujących podejmowanie i wykonywanie działalności gospodarczej (46,32%).

Analiza wyników etapu praktycznego

Tabela 5. Podstawowe dane statystyczne wyników egzaminu - etap praktyczny

Liczba zdających	Średni wynik	Modalna	Najwyższy wynik	Najniższy wynik	Rozstęp	Odchylenie standardowe
19	75,5%	75,0%, 76,0%	98,0%	45,0%	53,0%	13,1%

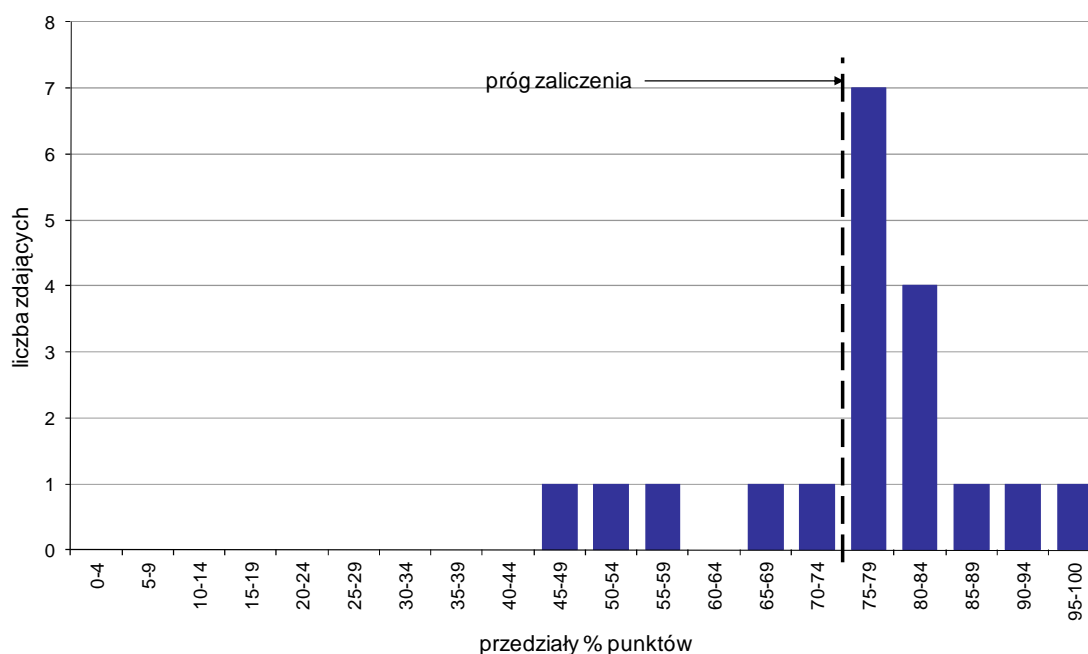

Wykres 7. Rozkład wyników etapu praktycznego

Absolwenci, którzy przystąpili do etapu praktycznego egzaminu zawodowego uzyskali średnio 75,5% punktów. Najczęściej powtarzał się wynik 75% oraz 76% punktów (Tabela 5).

Próg zaliczenia etapu praktycznego określony na poziomie co najmniej 75% punktów możliwych do uzyskania przekroczyło 14 absolwentów, co stanowi 73,68% zdających etap praktyczny. Najwyższy wynik - 98% punktów uzyskał 1 zdający, a najniższy 45% punktów - również 1 zdający (Wykres 7).

Prace egzaminacyjne sprawdzane i oceniane były przez zewnętrznych egzaminatorów zgodnie z ustalonymi centralnie kryteriami oceniania.

W pracy egzaminacyjnej ocenie podlegały:

- I Tytuł pracy egzaminacyjnej
- II Założenia do projektu realizacji prac
- III Szkic rozmieszczenia użytków na arkuszu drukarskim
- IV Wykaz materiałów niezbędnych do wykonania linijek oraz obliczenie ilości arkuszy i masy papieru z uwzględnieniem technologicznie niezbędnych naddatków na drukowanie i obróbkę introligatorską
- V Wykaz narzędzi, maszyn i urządzeń niezbędnych do wykonania linijek w zakresie technologii przygotowania, drukowania i prac introligatorskich
- VI Przebieg procesu wykonania linijek obejmujący poszczególne etapy procesu ich wytwarzania wraz z zastosowanymi metodami kontrolno-pomiarowymi
- VII Przebieg procesu wykonania linijki obejmujący wszystkie etapy procesu poligraficznego przedstawiony w formie schematu blokowego
- VIII Praca egzaminacyjna jako całość

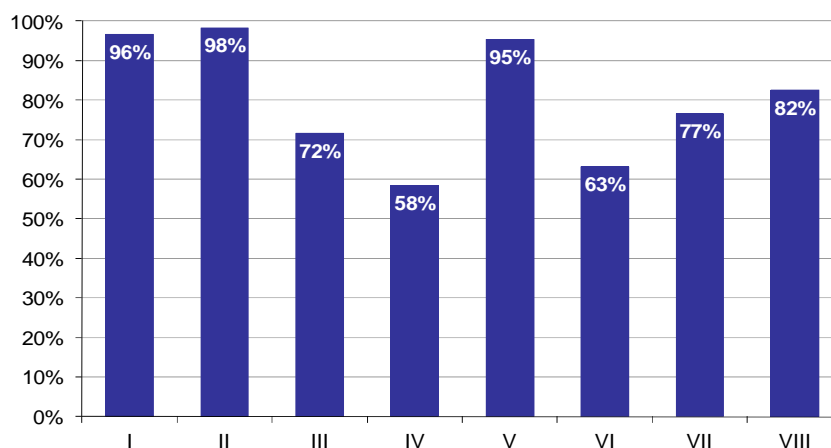

Wykres 8. Poziom spełnienia wymagań egzaminacyjnych w poszczególnych elementach pracy egzaminacyjnej

Absolwenci zdający etap praktyczny egzaminu najlepiej radzili sobie z opracowaniem następujących elementów pracy egzaminacyjnej:

- II Założenia do projektu realizacji prac (98,25%),
- I Tytuł pracy egzaminacyjnej (96,49%).

Najtrudniejsze okazały się dla nich elementy:

- IV Wykaz materiałów niezbędnych do wykonania linijek oraz obliczenie ilości arkuszy i masy papieru z uwzględnieniem technologicznie niezbędnych naddatków na drukowanie i obróbkę introligatorską (58,42%),
- VI Przebieg procesu wykonania linijek obejmujący poszczególne etapy procesu ich wytwarzania wraz z zastosowanymi metodami kontrolno-pomiarowymi (63,16%).

TECHNIK TECHNOLOGII DREWNA 311[32]

Do egzaminu zgłoszonych zostało: 108

Przystąpiło łącznie: 98

ETAP PISEMNY		ETAP PRAKTYCZNY		DYPLOM * POTWIERDZAJĄCY KWALIFIKACJE ZAWODOWE
przystąpiło	zdało	przystąpiło	zdało	otrzymało
91	88	95	63	61
	96,7%		66,3%	69,3%

Tabela 1. Wyniki egzaminu potwierdzającego kwalifikacje zawodowe z podziałem na typy szkół

Typ szkoły	Etap pisemny			Etap praktyczny			Dyplom *	
	Przystąpiło	Zdało	Zdało %	Przystąpiło	Zdało	Zdało %	Otrzymało	Otrzymało %
Technikum	84	81	96,4%	85	60	70,6%	58	71,6%
Szkoła Policealna	0			0				
Technikum Uzupelniające	7	7	100,0%	10	3	30,0%	3	42,9%

Tabela 2. Wyniki egzaminu potwierdzającego kwalifikacje zawodowe z podziałem na szkoły publiczne i niepubliczne

Typ szkoły	Etap pisemny			Etap praktyczny			Dyplom *	
	Przystąpiło	Zdało	Zdało %	Przystąpiło	Zdało	Zdało %	Otrzymało	Otrzymało %
Publiczna	84	81	96,4%	88	60	68,2%	58	71,6%
Niepubliczna	7	7	100,0%	7	3	42,9%	3	42,9%

* dotyczy zdających, którzy przystąpili do obu etapów egzaminu

Analiza wyników części I etapu pisemnego

Tabela 3. Podstawowe dane statystyczne wyników egzaminu - część I etapu pisemnego

Liczba zdających	Średnia łatwość zadań	Średni wynik	Modalna	Najwyższy wynik	Najniższy wynik	Rozstęp	Odchylenie standardowe
91	0,7	33,6	26, 34	47 (94%)	17 (34%)	30	5,8

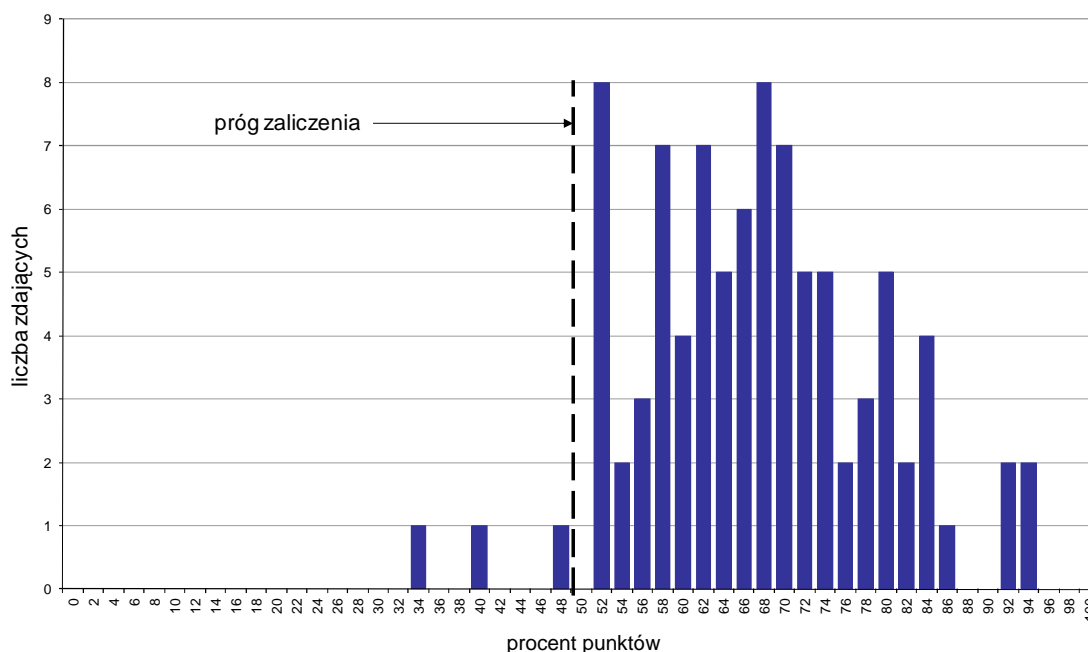

Wykres 1. Rozkład wyników części I etapu pisemnego

W części I etapu pisemnego zdający uzyskiwali przeciętnie 33,6 punkty, rozwiązując poprawnie średnio 67,2% zadań testowych. Najczęściej powtarzał się wynik 26 oraz 34 punktów (Tabela 3).

Próg zaliczenia na poziomie co najmniej 50%, wynoszący 25 punktów dla części I etapu pisemnego, przekroczyło 88 osób czyli 96,7% zdających. Najwyższy wynik - 47 punktów (94%) uzyskało 2 zdających, a najniższy 17 punktów (34%) - 1 zdający (Wykres 1).

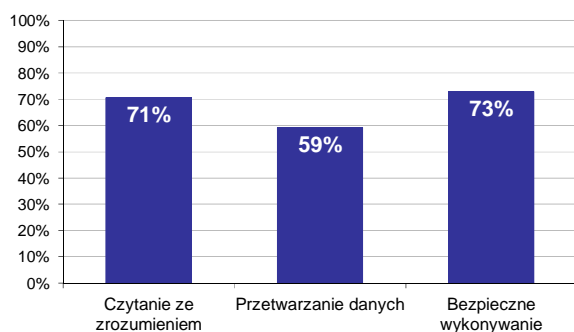

Wykres 2. Poziom spełnienia wymagań egzaminacyjnych w obszarach

Absolwenci zdający część I etapu pisemnego najlepiej opanowali wiedzę i umiejętności z obszaru bezpieczne wykonywanie zadań zawodowych. Rozwiązali poprawnie w tym obszarze średnio 73% zadań.

Nieco gorzej zdający rozwiązywali zadania z obszaru czytanie ze zrozumieniem, w którym średni poziom spełnienia wymagań egzaminacyjnych wyniósł 71%.

Najslabiej zdający radzili sobie z zadaniami z obszaru przetwarzanie danych liczbowych i operacyjnych. Zdający rozwiązali w tym obszarze średnio 59% zadań.

Wykres 3 ilustruje stopień opanowania przez absolwentów poszczególnych wymagań egzaminacyjnych dla zawodu *technik technologii drewna* w części I etapu pisemnego.

Umiejętności:



Wykres 3. Poziom opanowania umiejętności określonych w standardzie wymagań egzaminacyjnych

Zdający część I etapu pisemnego egzaminu najlepiej opanowali umiejętności:

- 3.1 stosować przepisy i zasady bhp, przepisy ochrony ppoż. oraz ochrony środow. podczas prowadzenia procesów technolog. w meblarstwie, produkcji tworzyw drzewnych, stolarki budowlanej i tartaczniactwie (90,11%),
- 1.6 rozpoznawać i interpretować wady drewna na podstawie próbek, katalogów i norm (89,38%),
- 3.5 stosować zasady udzielania pierwszej pomocy poszkodowanym podczas prowadzenia procesów technologicznych w meblarstwie, produkcji tworzyw drzewnych, stolarki budowlanej i tartaczniactwie (86,81%).

Najwięcej trudności sprawiły absolwentom zadania sprawdzające opanowanie umiejętności:

- 3.4 stosować środki i sprzęt ochrony indywidualnej i zbiorowej podczas prowadzenia procesów technologicznych w meblarstwie, produkcji tworzyw drzewnych, stolarki budowlanej i tartaczniactwie (42,86%),
- 2.5 dobierać kleje, materiały malarsko-lakiernicze oraz inne materiały pomocnicze odpowiednio do technologii i użytkowania wytwarzanego wyrobu (50,18%),
- 2.1 sporządzać podstawową dokumentację produkcyjną, w postaci raportów, harmonogramów, rozliczeń zużytych materiałów, energii i godzin pracy pracowników (52,75%).

Analiza wyników części II etapu pisemnego

Tabela 4. Podstawowe dane statystyczne wyników egzaminu - część II etapu pisemnego

Liczba zdających	Średnia łatwość zadań	Średni wynik	Modalna	Najwyższy wynik	Najniższy wynik	Rozstęp	Odchylenie standardowe
91	0,6	12,9	13	18 (90%)	7 (35%)	11	2,4

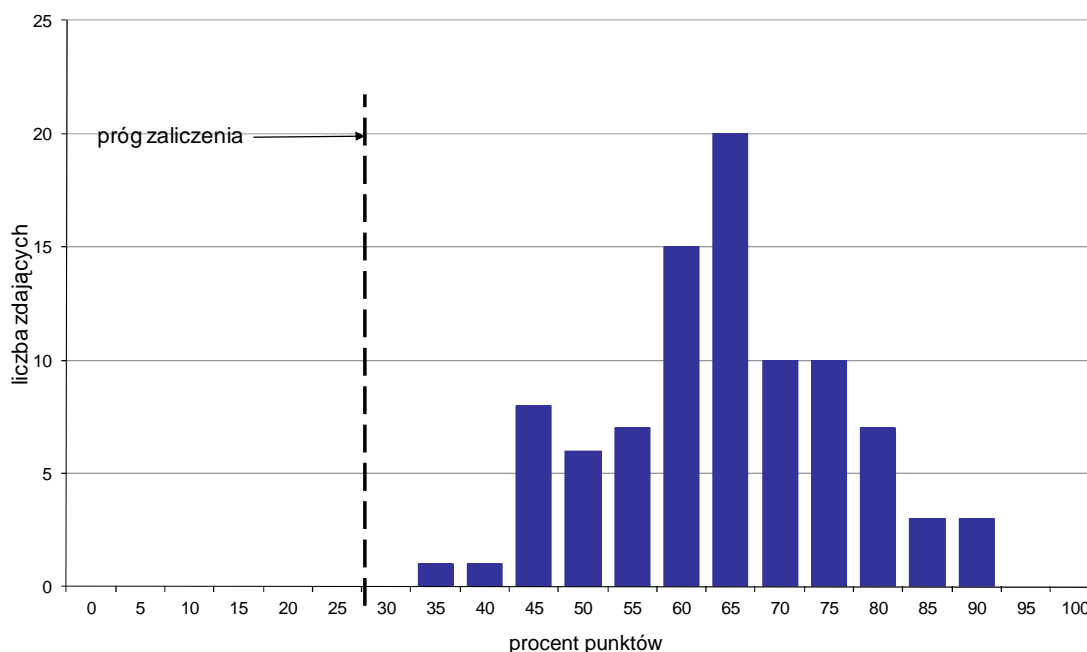

Wykres 4. Rozkład wyników części II etapu pisemnego

W części II etapu pisemnego zdający uzyskiwali przeciętnie 12,9 punktów, rozwiązując poprawnie średnio 64,5% zadań testowych. Najczęściej powtarzał się wynik 13 punktów (Tabela 4).

Próg zaliczenia na poziomie co najmniej 30%, wynoszący 6 punktów dla części II etapu pisemnego, przekroczyło 91 osób czyli 100% zdających. Najwyższy wynik - 18 punktów (90%) uzyskało 3 zdających, a najniższy 7 punktów (35%) - 1 zdający (Wykres 4).

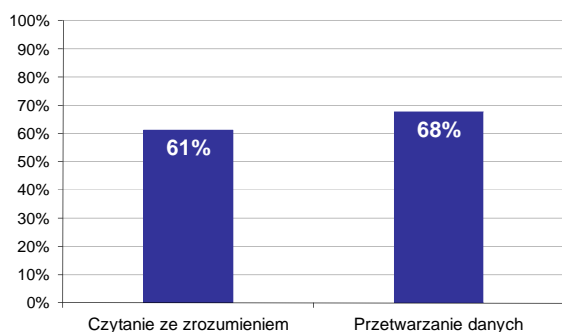

Wykres 5. Poziom spełnienia wymagań egzaminacyjnych w obszarach

Absolwenci zdający część II etapu pisemnego najlepiej opanowali wiedzę i umiejętności z obszaru przetwarzanie danych liczbowych i operacyjnych. Rozwiązali poprawnie w tym obszarze średnio 68% zadań.

Nieco więcej problemów zdający mieli z zadaniami z obszaru czytanie ze zrozumieniem, w którym średni poziom spełnienia wymagań egzaminacyjnych wyniósł 61%.

Poniższy wykres obrazuje, w jakim stopniu absolwenci zdający część II etapu pisemnego spełnili wymagania określone w standardzie wymagań egzaminacyjnych.

Umiejętności:

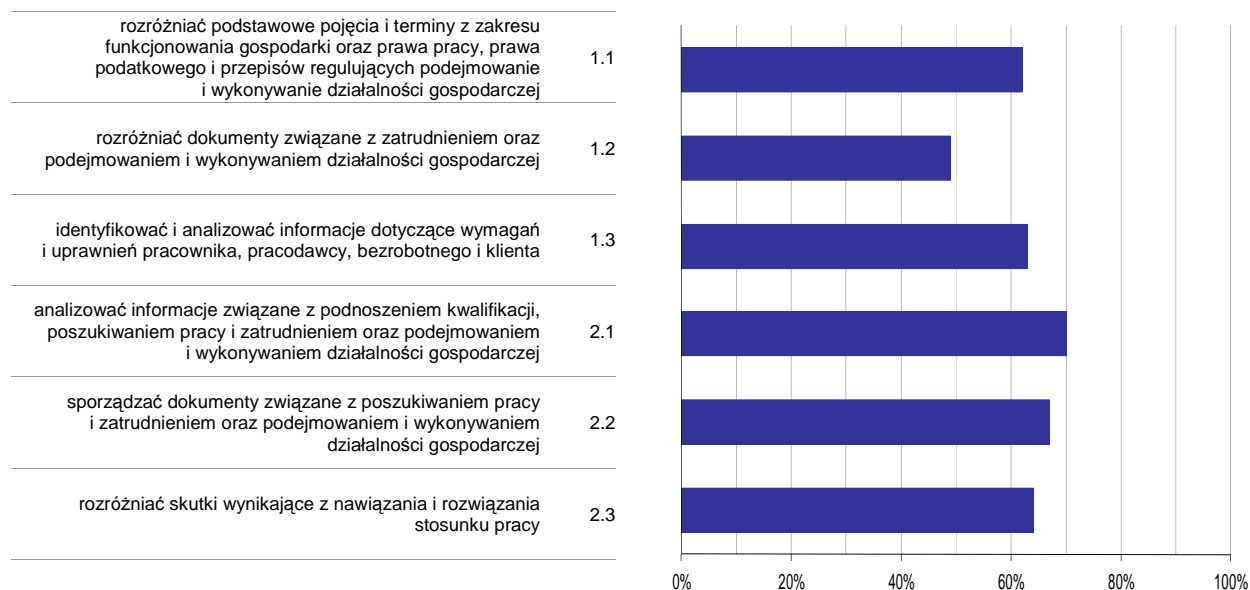

Wykres 6. Poziom opanowania umiejętności określonych w standardzie wymagań egzaminacyjnych

Zdający część II etapu pisemnego egzaminu najlepiej opanowali umiejętności:

- 2.1 analizować informacje związane z podnoszeniem kwalifikacji, poszukiwaniem pracy i zatrudnieniem oraz podejmowaniem i wykonywaniem działalności gospodarczej (69,67%),
- 2.2 sporządzać dokumenty związane z poszukiwaniem pracy i zatrudnieniem oraz podejmowaniem i wykonywaniem działalności gospodarczej (66,67%).

Najwięcej trudności sprawiły absolwentom zadania sprawdzające opanowanie umiejętności:

- 1.2 rozdzielić dokumenty związane z zatrudnieniem oraz podejmowaniem i wykonywaniem działalności gospodarczej (49,45%),
- 1.1 rozdzielić podstawowe pojęcia i terminy z zakresu funkcjonowania gospodarki oraz prawa pracy, prawa podatkowego i przepisów regulujących podejmowanie i wykonywanie działalności gospodarczej (61,76%).

Analiza wyników etapu praktycznego

Tabela 5. Podstawowe dane statystyczne wyników egzaminu - etap praktyczny

Liczba zdających	Średni wynik	Modalna	Najwyższy wynik	Najniższy wynik	Rozstęp	Odchylenie standardowe
95	72,5%	75,0%	95,0%	23,0%	72,0%	16,5%

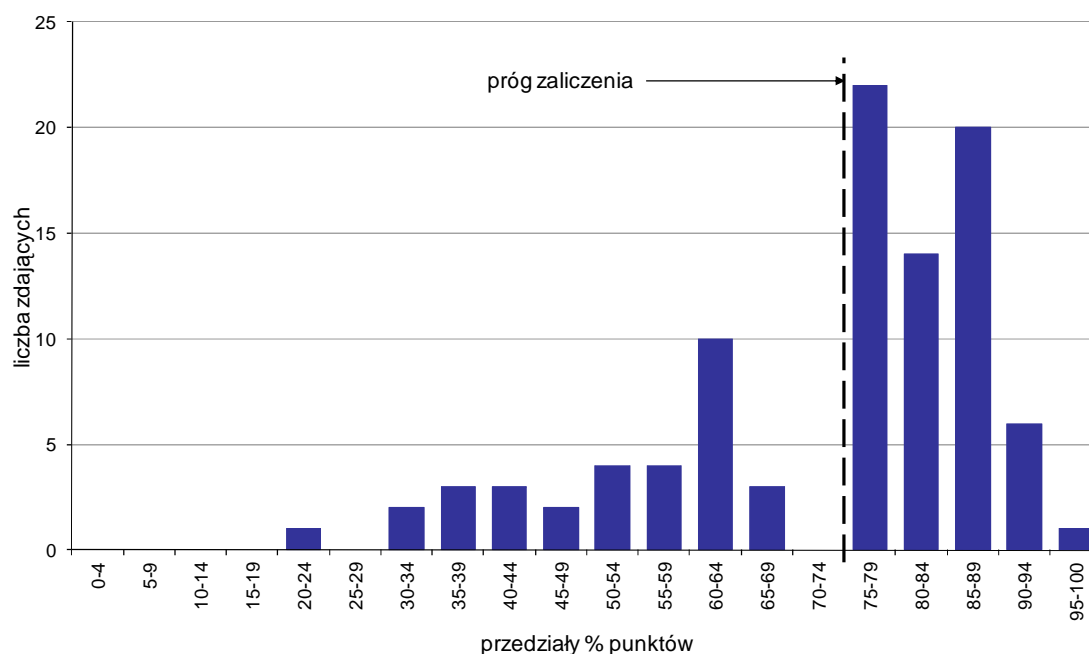

Wykres 7. Rozkład wyników etapu praktycznego

Absolwenci, którzy przystąpili do etapu praktycznego egzaminu zawodowego uzyskali średnio 72,5% punktów. Najczęściej powtarzał się wynik 75% punktów (Tabela 5).

Próg zaliczenia etapu praktycznego określony na poziomie co najmniej 75% punktów możliwych do uzyskania przekroczyło 63 absolwentów, co stanowi 66,32% zdających etap praktyczny. Najwyższy wynik - 95% punktów uzyskał 1 zdający, a najniższy 23% punktów - również 1 zdający (Wykres 7).

Prace egzaminacyjne sprawdzane i oceniane były przez zewnętrznych egzaminatorów zgodnie z ustalonymi centralnie kryteriami oceniania.

W pracy egzaminacyjnej ocenie podlegały:

- I Tytuł pracy egzaminacyjnej
- II Założenia do projektu realizacji prac
- III Rysunek wykonawczy łączyny (bez tabliczki) w podziałce 1:1 lub 1:2
- IV Schemat przebiegu procesu technologicznego obróbki wstępnej, zasadniczej i wykończeniowej łączyny z uwzględnieniem operacji technologicznych oraz obrabiarek, urządzeń i narzędzi
- V Zużycie tarcicy sosnowej potrzebnej do wykonania 1 sztuki łączyny ławki (z zapisem obliczeń)
- VI Zużycie wyrobu lakierniczego przy dwukrotnym naniesieniu lakieru
- VII Praca egzaminacyjna jako całość

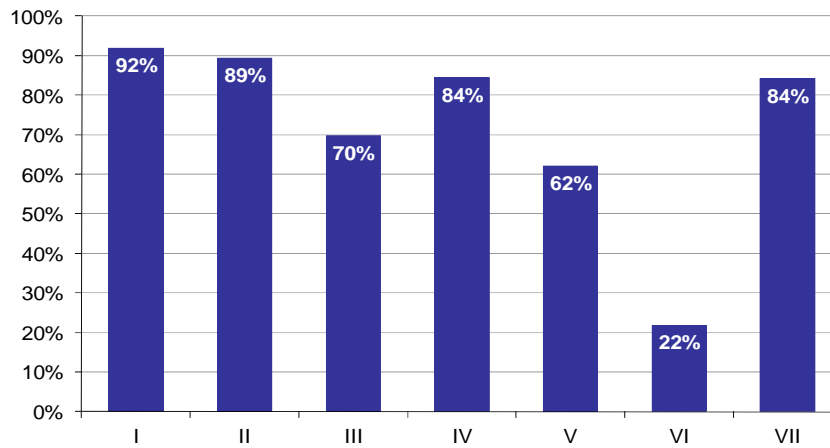

Wykres 8. Poziom spełnienia wymagań egzaminacyjnych w poszczególnych elementach pracy egzaminacyjnej

Absolwenci zdający etap praktyczny egzaminu najlepiej radzili sobie z opracowaniem następujących elementów pracy egzaminacyjnej:

- I Tytuł pracy egzaminacyjnej (91,93%),
- II Założenia do projektu realizacji prac (89,28%).

Najtrudniejsze okazały się dla nich elementy:

- VI Zużycie wyrobu lakierniczego przy dwukrotnym naniesieniu lakieru (21,84%),
- V Zużycie tarcicy sosnowej potrzebnej do wykonania 1 sztuki łączyny ławki (z zapisem obliczeń) (62,05%).

TECHNIK TECHNOLOGII ODZIEŻY 311[34]

Do egzaminu zgłoszonych zostało: 135

Przystąpiło łącznie: 125

ETAP PISEMNY		ETAP PRAKTYCZNY		DYPLOM * POTWIERDZAJĄCY KWALIFIKACJE ZAWODOWE
przystąpiło	zdało	przystąpiło	zdało	otrzymało
121	89	125	80	70
	73,6%		64,0%	57,9%

Tabela 1. Wyniki egzaminu potwierdzającego kwalifikacje zawodowe z podziałem na typy szkół

Typ szkoły	Etap pisemny			Etap praktyczny			Dyplom *	
	Przystąpiło	Zdało	Zdało %	Przystąpiło	Zdało	Zdało %	Otrzymało	Otrzymało %
Technikum	112	81	72,3%	116	72	62,1%	62	55,4%
Szkoła Policealna	8	8	100,0%	8	8	100,0%	8	100,0%
Technikum Uzupelniające	1	0	0,0%	1	0	0,0%	0	0,0%

Tabela 2. Wyniki egzaminu potwierdzającego kwalifikacje zawodowe z podziałem na szkoły publiczne i niepubliczne

Typ szkoły	Etap pisemny			Etap praktyczny			Dyplom *	
	Przystąpiło	Zdało	Zdało %	Przystąpiło	Zdało	Zdało %	Otrzymało	Otrzymało %
Publiczna	121	89	73,6%	125	80	64,0%	70	57,9%
Niepubliczna	0			0				

Do etapu pisemnego lub praktycznego egzaminu przystąpił 1 absolwent nieślęszący. Stanowił on 0,8% populacji zdających egzamin w tym zawodzie. Dyplom* potwierdzający kwalifikacje zawodowe w tej grupie uzyskało 0% zdających.

* dotyczy zdających, którzy przystąpili do obu etapów egzaminu

Analiza wyników części I etapu pisemnego

Tabela 3. Podstawowe dane statystyczne wyników egzaminu - część I etapu pisemnego

Liczba zdających	Średnia łatwość zadań	Średni wynik	Modalna	Najwyższy wynik	Najniższy wynik	Rozstęp	Odchylenie standardowe
121	0,6	29,3	24, 27	45 (90%)	16 (32%)	29	7,0

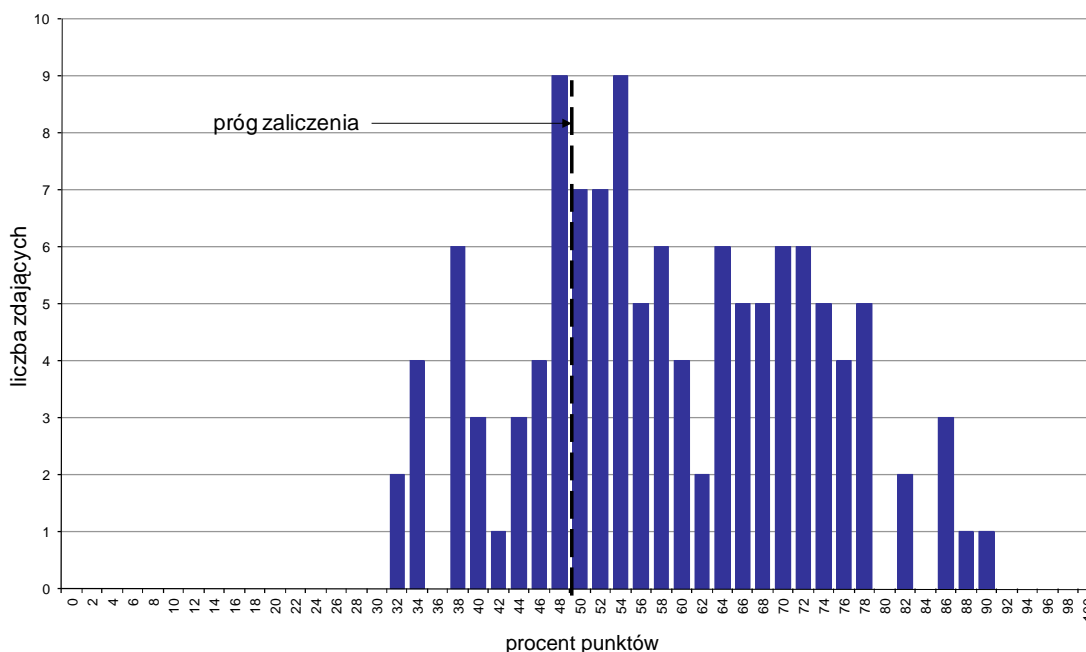

Wykres 1. Rozkład wyników części I etapu pisemnego

W części I etapu pisemnego zdający uzyskiwali przeciętnie 29,3 punktów, rozwiązując poprawnie średnio 58,6% zadań testowych. Najczęściej powtarzał się wynik 24 oraz 27 punktów (Tabela 3).

Próg zaliczenia na poziomie co najmniej 50%, wynoszący 25 punktów dla części I etapu pisemnego, przekroczyło 89 osób czyli 73,55% zdających. Najwyższy wynik - 45 punktów (90%) uzyskał 1 zdający, a najniższy 16 punktów (32%) - 2 zdających (Wykres 1).

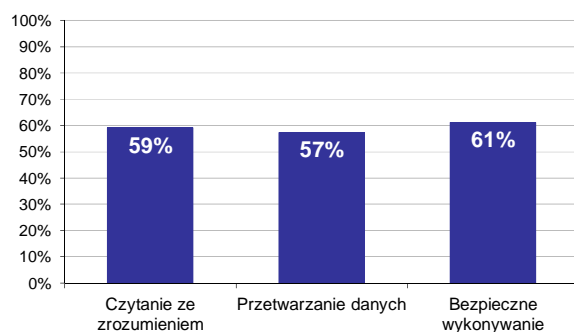

Wykres 2. Poziom spełnienia wymagań egzaminacyjnych w obszarach

Absolwenci zdający część I etapu pisemnego najlepiej opanowali wiedzę i umiejętności z obszaru bezpieczne wykonywanie zadań zawodowych. Rozwiązali poprawnie w tym obszarze średnio 61% zadań.

Nieco gorzej zdający rozwiązywali zadania z obszaru czytanie ze zrozumieniem, w którym średni poziom spełnienia wymagań egzaminacyjnych wyniósł 59%.

Najstąbiej zdający radzili sobie z zadaniami z obszaru przetwarzanie danych liczbowych i operacyjnych. Zdający rozwiązali w tym obszarze średnio 57% zadań.

Wykres 3 ilustruje stopień opanowania przez absolwentów poszczególnych wymagań egzaminacyjnych dla zawodu *technik technologii odzieży* w części I etapu pisemnego.

Umiejętności:

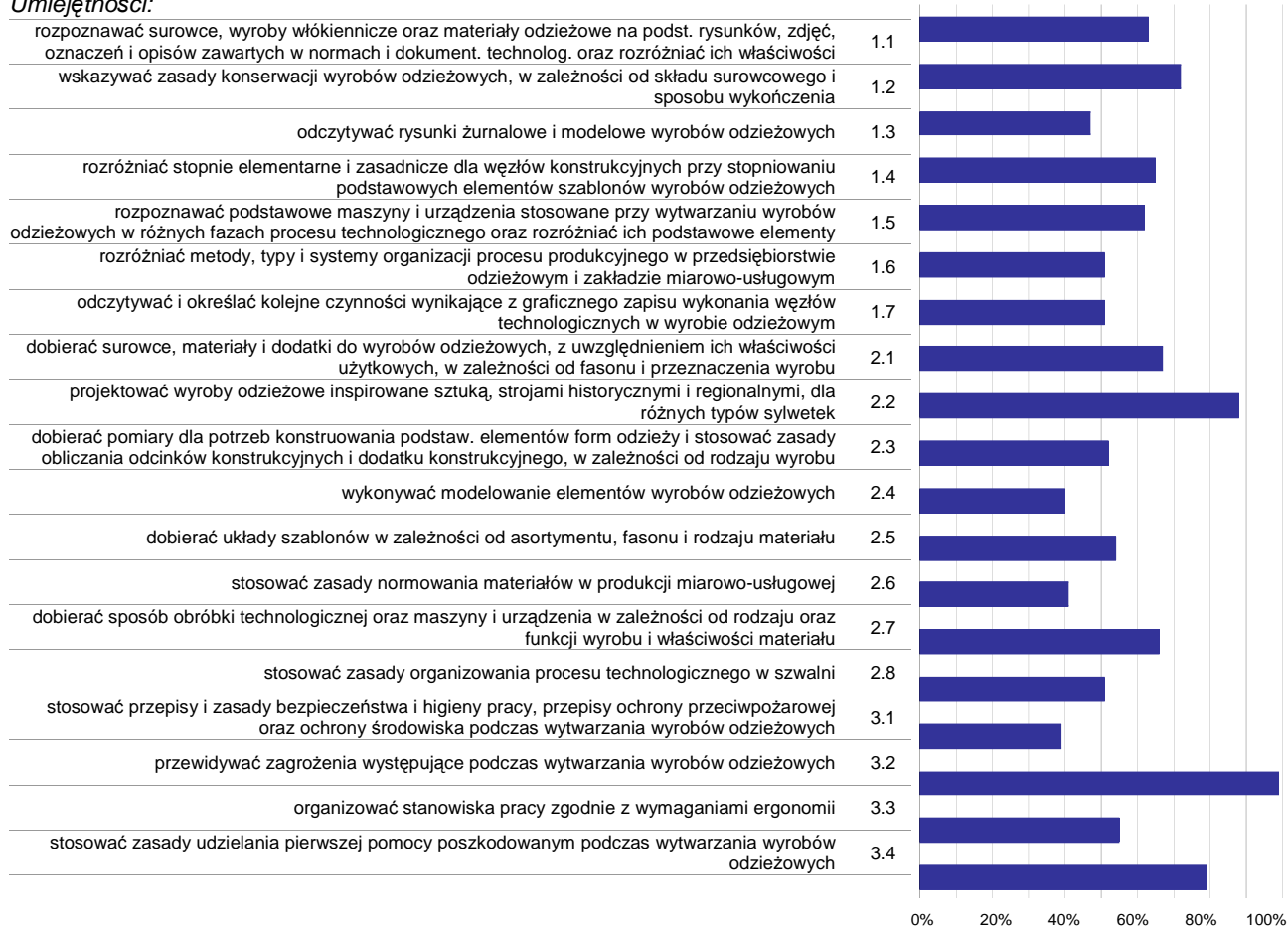

Wykres 3. Poziom opanowania umiejętności określonych w standardzie wymagań egzaminacyjnych

Zdający część I etapu pisemnego egzaminu najlepiej opanowali umiejętności:

- 3.2 przewidywać zagrożenia występujące podczas wytwarzania wyrobów odzieżowych (99,17%),
- 2.2 projektować wyroby odzieżowe inspirowane sztuką, strojami historycznymi i regionalnymi, dla różnych typów sylwetek (88,43%),
- 3.4 stosować zasady udzielania pierwszej pomocy poszkodowanym podczas wytwarzania wyrobów odzieżowych (79,34%).

Najwięcej trudności sprawiły absolwentom zadania sprawdzające opanowanie umiejętności:

- 3.1 stosować przepisy i zasady bezpieczeństwa i higieny pracy, przepisy ochrony przeciwpożarowej oraz ochrony środowiska podczas wytwarzania wyrobów odzieżowych (38,57%),
- 2.4 wykonywać modelowanie elementów wyrobów odzieżowych (40,08%),
- 2.6 stosować zasady normowania materiałów w produkcji miarowo-usługowej (41,05%).

Analiza wyników części II etapu pisemnego

Tabela 4. Podstawowe dane statystyczne wyników egzaminu - część II etapu pisemnego

Liczba zdających	Średnia łatwość zadań	Średni wynik	Modalna	Najwyższy wynik	Najniższy wynik	Rozstęp	Odchylenie standardowe
121	0,6	11,7	9	18 (90%)	4 (20%)	14	2,9

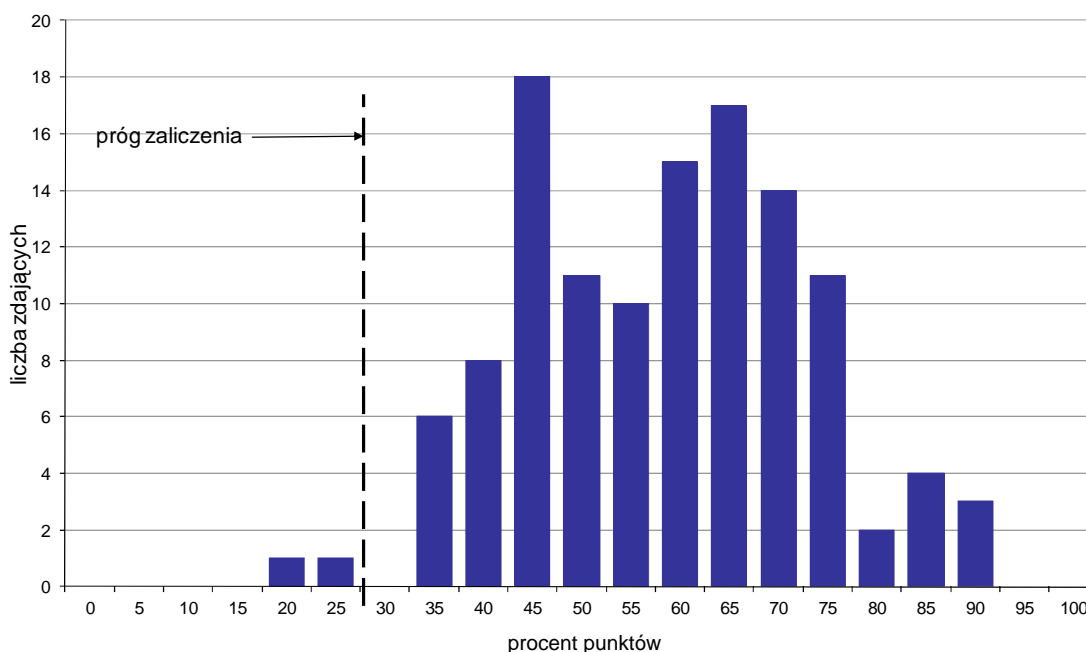

Wykres 4. Rozkład wyników części II etapu pisemnego

W części II etapu pisemnego zdający uzyskiwali przeciętnie 11,7 punktów, rozwiązując poprawnie średnio 58,5% zadań testowych. Najczęściej powtarzał się wynik 9 punktów (Tabela 4).

Próg zaliczenia na poziomie co najmniej 30%, wynoszący 6 punktów dla części II etapu pisemnego, przekroczyło 119 osób czyli 98,35% zdających. Najwyższy wynik - 18 punktów (90%) uzyskało 3 zdających, a najniższy 4 punkty (20%) - 1 zdający (Wykres 4).

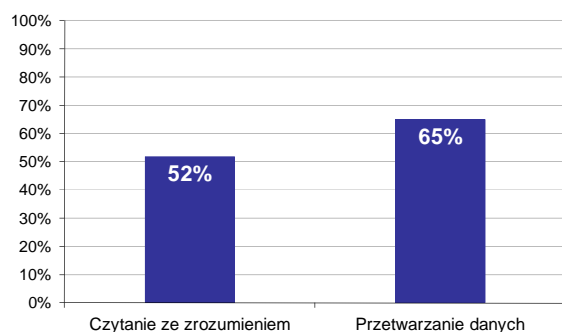

Wykres 5. Poziom spełnienia wymagań egzaminacyjnych w obszarach

Absolwenci zdający część II etapu pisemnego najlepiej opanowali wiedzę i umiejętności z obszaru przetwarzanie danych liczbowych i operacyjnych. Rozwiązali poprawnie w tym obszarze średnio 65% zadań.

Nieco więcej problemów zdający mieli z zadaniami z obszaru czytanie ze zrozumieniem, w którym średni poziom spełnienia wymagań egzaminacyjnych wyniósł 52%.

Poniższy wykres obrazuje, w jakim stopniu absolwenci zdający część II etapu pisemnego spełnili wymagania określone w standardzie wymagań egzaminacyjnych.

Umiejętności:

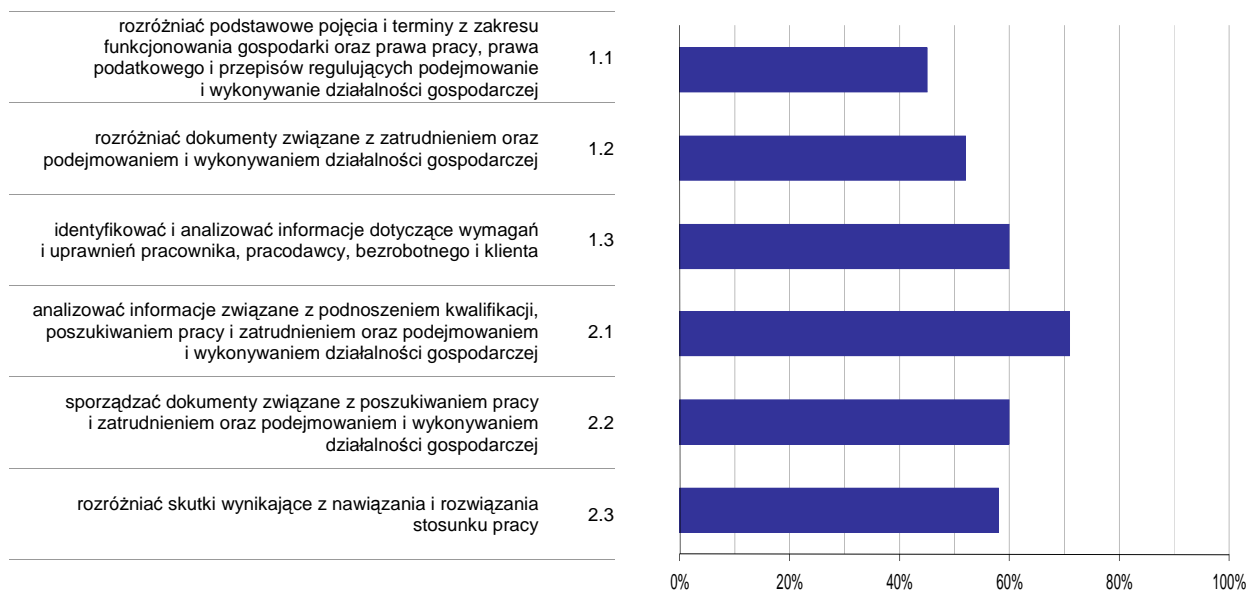

Wykres 6. Poziom opanowania umiejętności określonych w standardzie wymagań egzaminacyjnych

Zdający część II etapu pisemnego egzaminu najlepiej opanowali umiejętności:

- 2.1 analizować informacje związane z podnoszeniem kwalifikacji, poszukiwaniem pracy i zatrudnieniem oraz podejmowaniem i wykonywaniem działalności gospodarczej (70,91%),
- 1.3 identyfikować i analizować informacje dotyczące wymagań i uprawnień pracownika, pracodawcy, bezrobotnego i klienta (60,12%).

Najwięcej trudności sprawiły absolwentom zadania sprawdzające opanowanie umiejętności:

- 1.1 rozdzielić podstawowe pojęcia i terminy z zakresu funkcjonowania gospodarki oraz prawa pracy, prawa podatkowego i przepisów regulujących podejmowanie i wykonywanie działalności gospodarczej (44,96%),
- 1.2 rozdzielić dokumenty związane z zatrudnieniem oraz podejmowaniem i wykonywaniem działalności gospodarczej (52,07%).

Analiza wyników etapu praktycznego

Tabela 5. Podstawowe dane statystyczne wyników egzaminu - etap praktyczny

Liczba zdających	Średni wynik	Modalna	Najwyższy wynik	Najniższy wynik	Rozstęp	Odchylenie standardowe
125	73,9%	75,0%	100,0%	22,0%	78,0%	16,1%

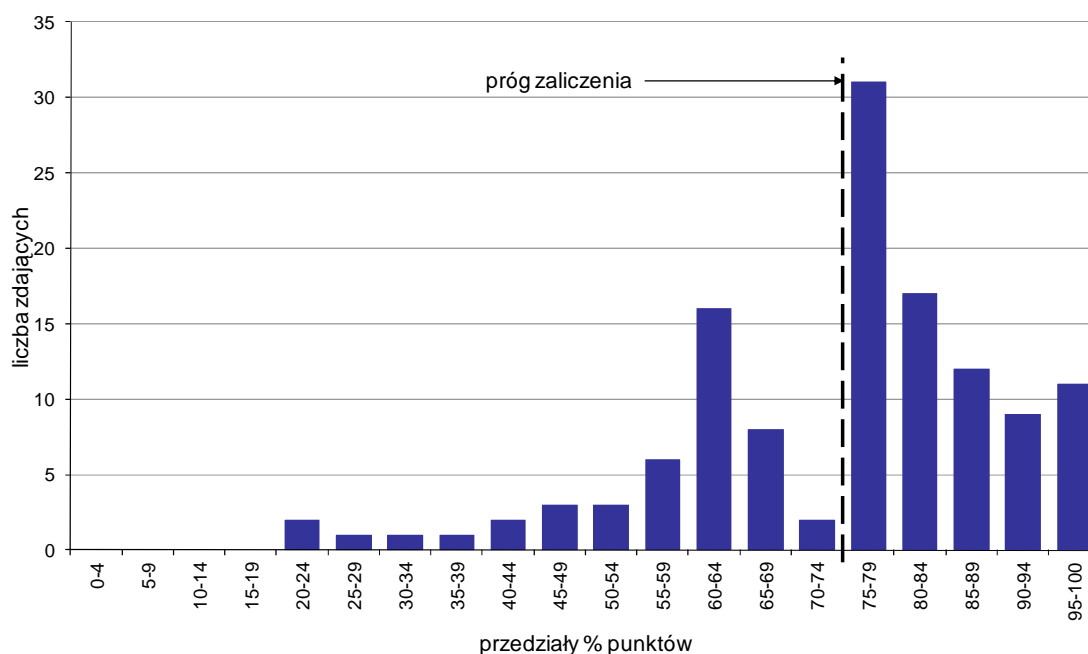

Wykres 7. Rozkład wyników etapu praktycznego

Absolwenci, którzy przystąpili do etapu praktycznego egzaminu zawodowego uzyskali średnio 73,9% punktów. Najczęściej powtarzał się wynik 75% punktów (Tabela 5).

Próg zaliczenia etapu praktycznego określony na poziomie co najmniej 75% punktów możliwych do uzyskania przekroczyło 80 absolwentów, co stanowi 64% zdających etap praktyczny. Najwyższy wynik - 100% punktów uzyskał 1 zdający, a najniższy 22% punktów - również 1 zdający (Wykres 7).

Prace egzaminacyjne sprawdzane i oceniane były przez zewnętrznych egzaminatorów zgodnie z ustalonymi centralnie kryteriami oceniania.

W pracy egzaminacyjnej ocenie podlegały:

- I Tytuł pracy egzaminacyjnej
- II Założenia do projektu realizacji prac
- III Wykaz niezbędnych do wykonania bluzki damskiej maszyn i urządzeń z określeniem ich zastosowania
- IV Zestawienie materiałów i dodatków krawieckich oraz elementów bluzki z podaniem ich ilości dla jednej sztuki wyrobu
- V Chronologiczne zestawienie zabiegów i czynności wykonania bluzki damskiej opracowane na podstawie rysunku strukturalnego
- VI Opis rodzaju i metod zalecanej kontroli jakości podczas obróbki technologicznej bluzki
- VII Propozycja etykiety pielęgnacyjnej informującej o warunkach użytkowania i konserwacji
- VIII Praca egzaminacyjna jako całość

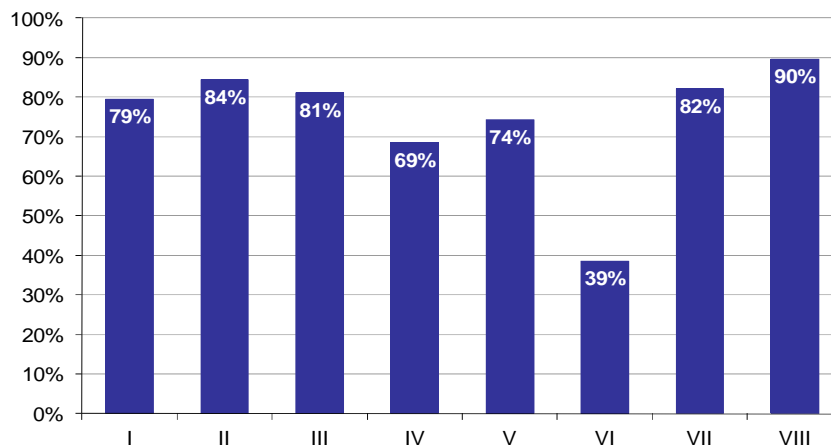

Wykres 8. Poziom spełnienia wymagań egzaminacyjnych w poszczególnych elementach pracy egzaminacyjnej

Absolwenci zdający etap praktyczny egzaminu najlepiej radzili sobie z opracowaniem następujących elementów pracy egzaminacyjnej:

- VIII Praca egzaminacyjna jako całość (89,6%),
- II Założenia do projektu realizacji prac (84,33%).

Najtrudniejsze okazały się dla nich elementy:

- VI Opis rodzaju i metod zalecanej kontroli jakości podczas obróbki technologicznej bluzki (38,6%),
- IV Zestawienie materiałów i dodatków krawieckich oraz elementów bluzki z podaniem ich ilości dla jednej sztuki wyrobu (68,55%).

TECHNIK TELEKOMUNIKACJI 311[37]

Do egzaminu zgłoszonych zostało: 44

Przystąpiło łącznie: 39

ETAP PISEMNY		ETAP PRAKTYCZNY		DYPLOM * POTWIERDZAJĄCY KWALIFIKACJE ZAWODOWE
przystąpiło	zdało	przystąpiło	zdało	otrzymało
36	31	37	27	25
	86,1%		73,0%	73,5%

Tabela 1. Wyniki egzaminu potwierdzającego kwalifikacje zawodowe z podziałem na typy szkół

Typ szkoły	Etap pisemny			Etap praktyczny			Dyplom *	
	Przystąpiło	Zdało	Zdało %	Przystąpiło	Zdało	Zdało %	Otrzymało	Otrzymało %
Technikum	36	31	86,1%	37	27	73,0%	25	73,5%
Szkoła Policealna	0			0				
Technikum Uzupełniające	0			0				

Tabela 2. Wyniki egzaminu potwierdzającego kwalifikacje zawodowe z podziałem na szkoły publiczne i niepubliczne

Typ szkoły	Etap pisemny			Etap praktyczny			Dyplom *	
	Przystąpiło	Zdało	Zdało %	Przystąpiło	Zdało	Zdało %	Otrzymało	Otrzymało %
Publiczna	36	31	86,1%	37	27	73,0%	25	73,5%
Niepubliczna	0			0				

* dotyczy zdających, którzy przystąpili do obu etapów egzaminu

Analiza wyników części I etapu pisemnego

Tabela 3. Podstawowe dane statystyczne wyników egzaminu - część I etapu pisemnego

Liczba zdających	Średnia łatwość zadań	Średni wynik	Modalna	Najwyższy wynik	Najniższy wynik	Rozstęp	Odchylenie standardowe
36	0,6	31,1	32, 37	42 (84%)	20 (40%)	22	5,4

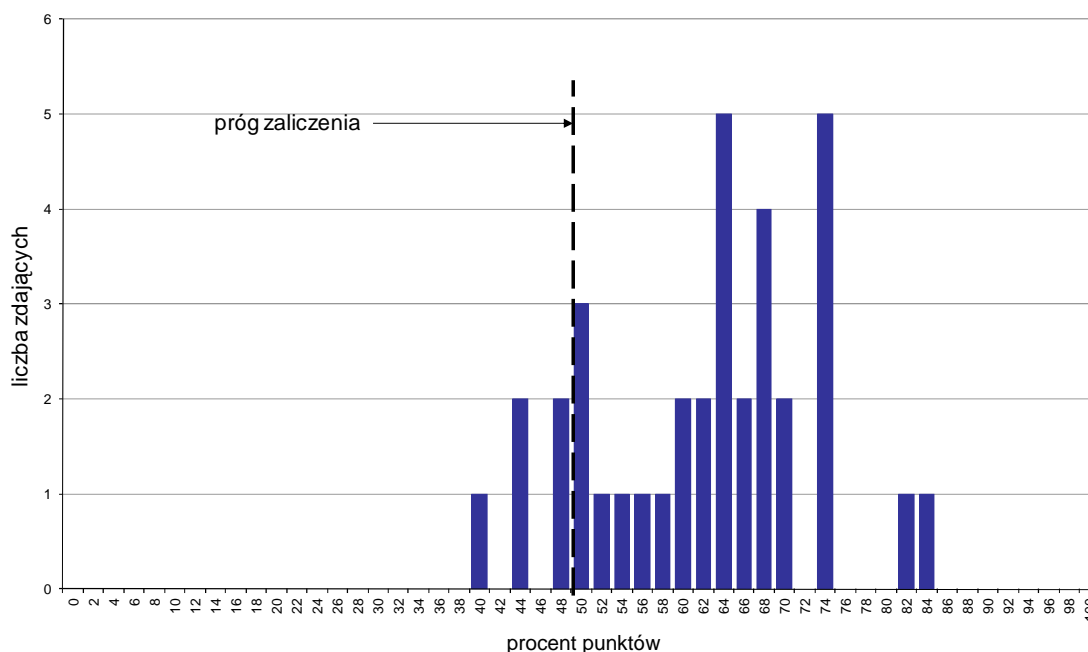

Wykres 1. Rozkład wyników części I etapu pisemnego

W części I etapu pisemnego zdający uzyskiwali przeciętnie 31,1 punktów, rozwiązując poprawnie średnio 62,2% zadań testowych. Najczęściej powtarzał się wynik 32 oraz 37 punktów (Tabela 3).

Próg zaliczenia na poziomie co najmniej 50%, wynoszący 25 punktów dla części I etapu pisemnego, przekroczyło 31 osób czyli 86,11% zdających. Najwyższy wynik - 42 punkty (84%) uzyskał 1 zdający, a najniższy 20 punktów (40%) - również 1 zdający (Wykres 1).

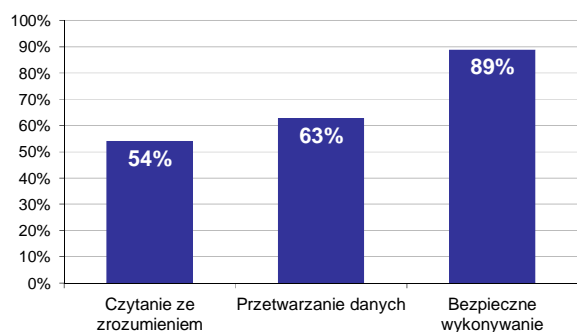

Wykres 2. Poziom spełnienia wymagań egzaminacyjnych w obszarach

Absolwenci zdający część I etapu pisemnego najlepiej opanowali wiedzę i umiejętności z obszaru bezpieczne wykonywanie zadań zawodowych. Rozwiązali poprawnie w tym obszarze średnio 89% zadań.

Nieco gorzej zdający rozwiązywali zadania z obszaru przetwarzanie danych liczbowych i operacyjnych, w którym średni poziom spełnienia wymagań egzaminacyjnych wyniósł 63%.

Najmniej zdający radzili sobie z zadaniami z obszaru czytanie ze zrozumieniem. Zdający rozwiązyali w tym obszarze średnio 54% zadań.

Wykres 3 ilustruje stopień opanowania przez absolwentów poszczególnych wymagań egzaminacyjnych dla zawodu *technik telekomunikacji* w części I etapu pisemnego.

Umiejętności:



Wykres 3. Poziom opanowania umiejętności określonych w standardzie wymagań egzaminacyjnych

Zdający część I etapu pisemnego egzaminu najlepiej opanowali umiejętności:

- 3.5 stosować zasady udzielania pierwszej pomocy poszkodowanym podczas wykonywania prac związanych z montażem, uruchamianiem i eksploatacją sieci i urządzeń telekomunikacyjnych (90,28%),
- 3.1 stosować przepisy i zasady bhp, przepisy ochrony ppoż. oraz ochrony środowiska podczas wykonywania prac związanych z montażem, uruchamianiem i eksploatacją sieci i urządzeń telekomunik. (88,89%),
- 3.3 organizować stanowiska pracy zgodnie z wymaganiami ergonomii (88,89%).

Najwięcej trudności sprawiły absolwentom zadania sprawdzające opanowanie umiejętności:

- 1.2 rozpoznawać elementy, układy, urządzenia telekomunikacyjne na podstawie symboli graficznych, oznaczeń, charakterystyk, parametrów i wyglądu (38,19%),
- 1.1 stosować pojęcia, określenia i nazwy z zakresu sieci i urządzeń telekomunikacyjnych (45%),
- 2.3 analizować pracę urządzeń telekomunikacyjnych na podstawie ich schematów ideowych oraz danych uzyskanych w wyniku pomiarów (45,83%).

Analiza wyników części II etapu pisemnego

Tabela 4. Podstawowe dane statystyczne wyników egzaminu - część II etapu pisemnego

Liczba zdających	Średnia łatwość zadań	Średni wynik	Modalna	Najwyższy wynik	Najniższy wynik	Rozstęp	Odchylenie standardowe
36	0,7	13,7	14	18 (90%)	10 (50%)	8	2,1

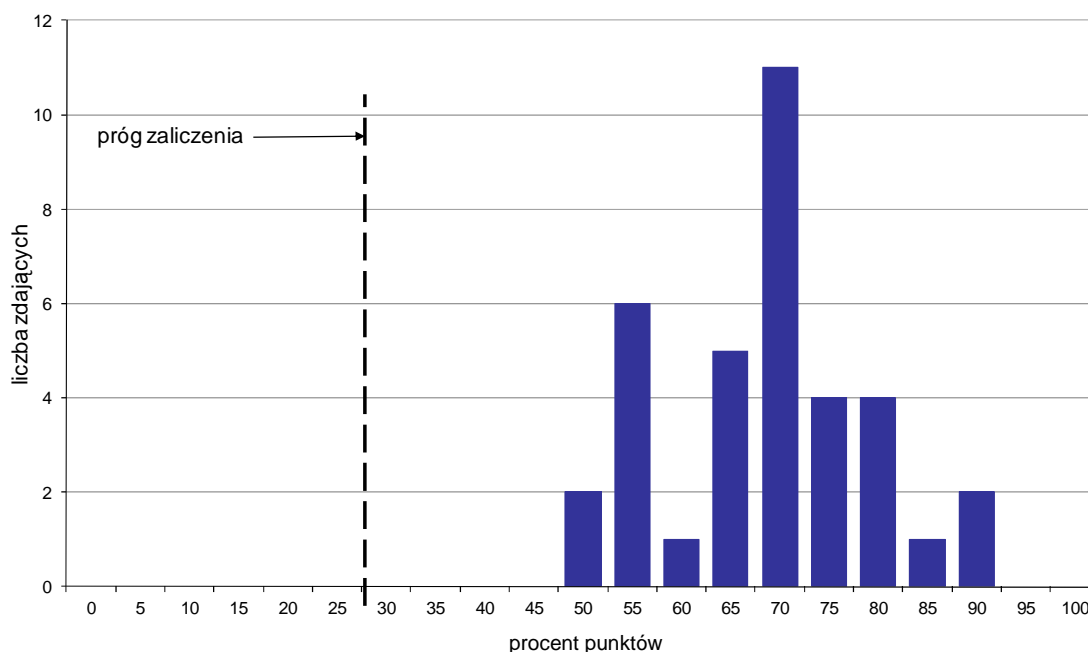

Wykres 4. Rozkład wyników części II etapu pisemnego

W części II etapu pisemnego zdający uzyskiwali przeciętnie 13,7 punktów, rozwiązując poprawnie średnio 68,5% zadań testowych. Najczęściej powtarzał się wynik 14 punktów (Tabela 4).

Próg zaliczenia na poziomie co najmniej 30%, wynoszący 6 punktów dla części II etapu pisemnego, przekroczyło 36 osób czyli 100% zdających. Najwyższy wynik - 18 punktów (90%) uzyskało 2 zdających, a najniższy 10 punktów (50%) - również 2 zdających (Wykres 4).

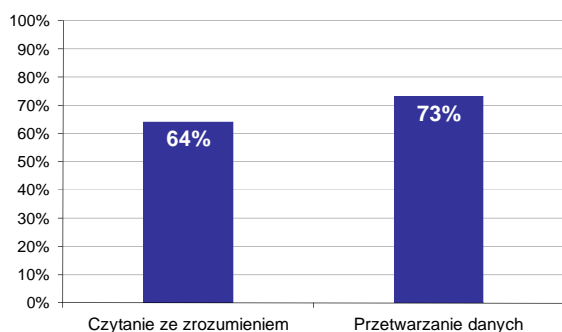

Wykres 5. Poziom spełnienia wymagań egzaminacyjnych w obszarach

Absolwenci zdający część II etapu pisemnego najlepiej opanowali wiedzę i umiejętności z obszaru przetwarzanie danych liczbowych i operacyjnych. Rozwiązali poprawnie w tym obszarze średnio 73% zadań.

Nieco więcej problemów zdający mieli z zadaniami z obszaru czytanie ze zrozumieniem, w którym średni poziom spełnienia wymagań egzaminacyjnych wyniósł 64%.

Poniższy wykres obrazuje, w jakim stopniu absolwenci zdający część II etapu pisemnego spełnili wymagania określone w standardzie wymagań egzaminacyjnych.

Umiejętności:

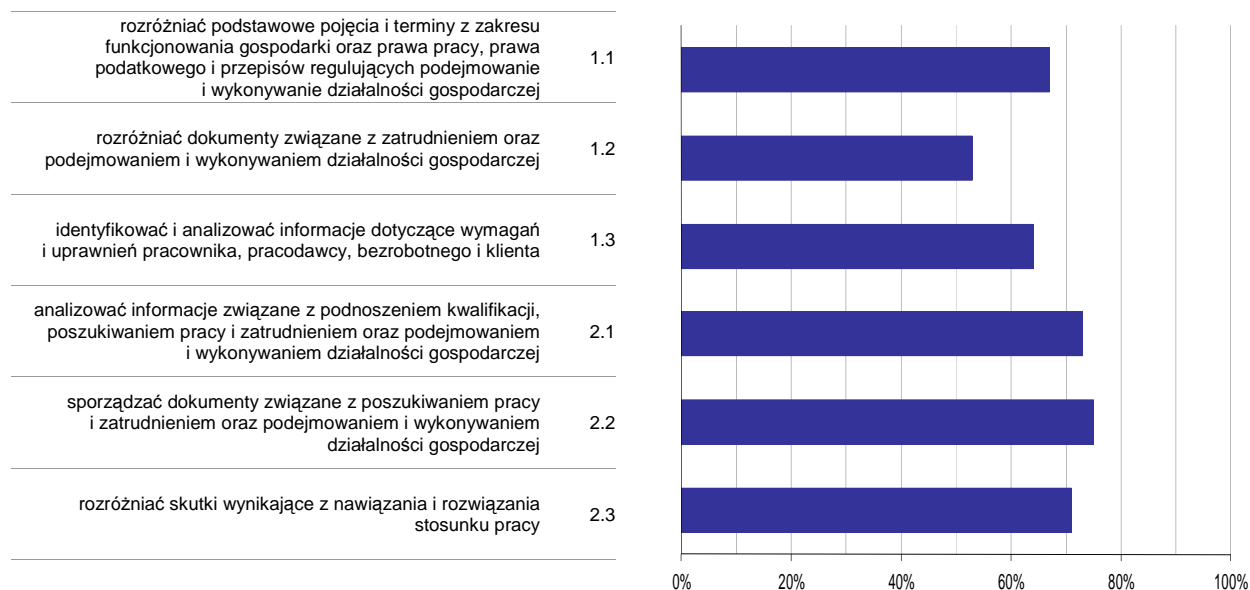

Wykres 6. Poziom opanowania umiejętności określonych w standardzie wymagań egzaminacyjnych

Zdający część II etapu pisemnego egzaminu najlepiej opanowali umiejętności:

- 2.2 sporządzać dokumenty związane z poszukiwaniem pracy i zatrudnieniem oraz podejmowaniem i wykonywaniem działalności gospodarczej (75%),
- 2.1 analizować informacje związane z podnoszeniem kwalifikacji, poszukiwaniem pracy i zatrudnieniem oraz podejmowaniem i wykonywaniem działalności gospodarczej (72,78%).

Najwięcej trudności sprawiły absolwentom zadania sprawdzające opanowanie umiejętności:

- 1.2 rozróżnić dokumenty związane z zatrudnieniem oraz podejmowaniem i wykonywaniem działalności gospodarczej (52,78%),
- 1.3 identyfikować i analizować informacje dotyczące wymagań i uprawnień pracownika, pracodawcy, bezrobotnego i klienta (63,89%).

Analiza wyników etapu praktycznego

Tabela 5. Podstawowe dane statystyczne wyników egzaminu - etap praktyczny

Liczba zdających	Średni wynik	Modalna	Najwyższy wynik	Najniższy wynik	Rozstęp	Odchylenie standardowe
37	77,9%	93,0%	98,0%	0,0%	98,0%	21,8%

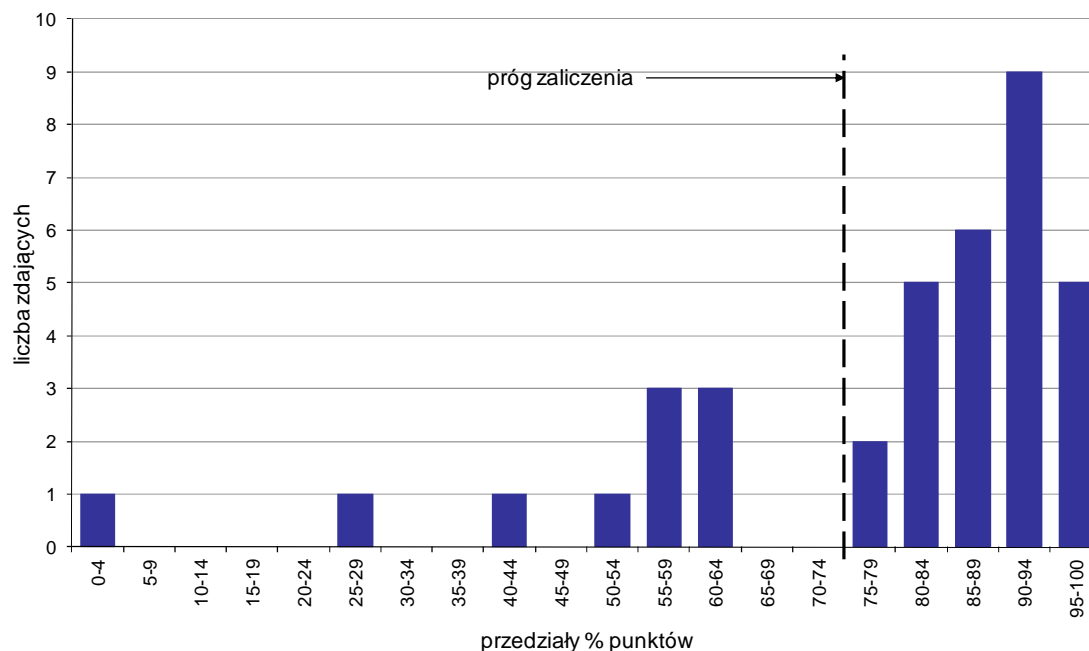

Wykres 7. Rozkład wyników etapu praktycznego

Absolwenci, którzy przystąpili do etapu praktycznego egzaminu zawodowego uzyskali średnio 77,9% punktów. Najczęściej powtarzał się wynik 93% punktów (Tabela 5).

Próg zaliczenia etapu praktycznego określony na poziomie co najmniej 75% punktów możliwych do uzyskania przekroczyło 27 absolwentów, co stanowi 72,97% zdających etap praktyczny. Najwyższy wynik - 98% punktów uzyskało 3 zdających, a najniższy 0% punktów - 1 zdający (Wykres 7).

Prace egzaminacyjne sprawdzane i oceniane były przez zewnętrznych egzaminatorów zgodnie z ustalonymi centralnie kryteriami oceniania.

W pracy egzaminacyjnej ocenie podlegały:

- I Tytuł pracy egzaminacyjnej
- II Założenia do projektu realizacji prac
- III Wykaz działań obejmujących testowanie linii oraz podłączenie, uruchomienie i sprawdzenie działania urządzenia
- IV Schematy połączeń elektrycznych układów pomiarowych do testowania linii telefonicznych
- V Zalecenia eksploatacyjne dla użytkownika urządzenia
- VI Wyniki przeprowadzonych pomiarów i obliczeń
- VII Decyzja dotycząca wyboru linii wraz z jej uzasadnieniem i schematem blokowym
- VIII Praca egzaminacyjna jako całość

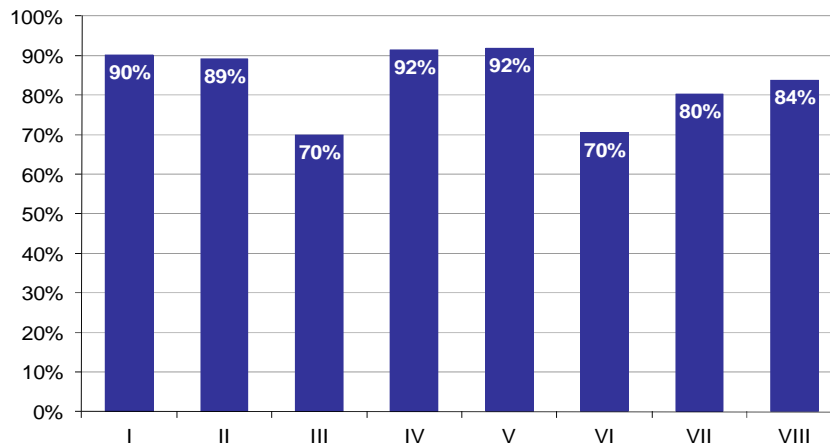

Wykres 8. Poziom spełnienia wymagań egzaminacyjnych w poszczególnych elementach pracy egzaminacyjnej

Absolwenci zdający etap praktyczny egzaminu najlepiej radzili sobie z opracowaniem następujących elementów pracy egzaminacyjnej:

- V Zalecenia eksploatacyjne dla użytkownika urządzenia (91,89%),
- IV Schematy połączeń elektrycznych układów pomiarowych do testowania linii telefonicznych (91,51%).

Najtrudniejsze okazały się dla nich elementy:

- III Wykaz działań obejmujących testowanie linii oraz podłączenie, uruchomienie i sprawdzenie działania urządzenia (69,88%),
- VI Wyniki przeprowadzonych pomiarów i obliczeń (70,49%).

TECHNIK URZĄDZEŃ SANITARNYCH 311[39]

Do egzaminu zgłoszonych zostało: 83

Przystąpiło łącznie: 67

ETAP PISEMNY		ETAP PRAKTYCZNY		DYPLOM * POTWIERDZAJĄCY KWALIFIKACJE ZAWODOWE
przystąpiło	zdało	przystąpiło	zdało	otrzymało
57	52	66	28	21
	91,2%		42,4%	37,5%

Tabela 1. Wyniki egzaminu potwierdzającego kwalifikacje zawodowe z podziałem na typy szkół

Typ szkoły	Etap pisemny			Etap praktyczny			Dyplom *	
	Przystąpiło	Zdało	Zdało %	Przystąpiło	Zdało	Zdało %	Otrzymało	Otrzymało %
Technikum	57	52	91,2%	66	28	42,4%	21	37,5%
Szkoła Policealna	0			0				
Technikum Uzupełniające	0			0				

Tabela 2. Wyniki egzaminu potwierdzającego kwalifikacje zawodowe z podziałem na szkoły publiczne i niepubliczne

Typ szkoły	Etap pisemny			Etap praktyczny			Dyplom *	
	Przystąpiło	Zdało	Zdało %	Przystąpiło	Zdało	Zdało %	Otrzymało	Otrzymało %
Publiczna	57	52	91,2%	66	28	42,4%	21	37,5%
Niepubliczna	0			0				

* dotyczy zdających, którzy przystąpili do obu etapów egzaminu

Analiza wyników części I etapu pisemnego

Tabela 3. Podstawowe dane statystyczne wyników egzaminu - część I etapu pisemnego

Liczba zdających	Średnia łatwość zadań	Średni wynik	Modalna	Najwyższy wynik	Najniższy wynik	Rozstęp	Odchylenie standardowe
57	0,7	32,7	28, 36	47 (94%)	17 (34%)	30	5,9

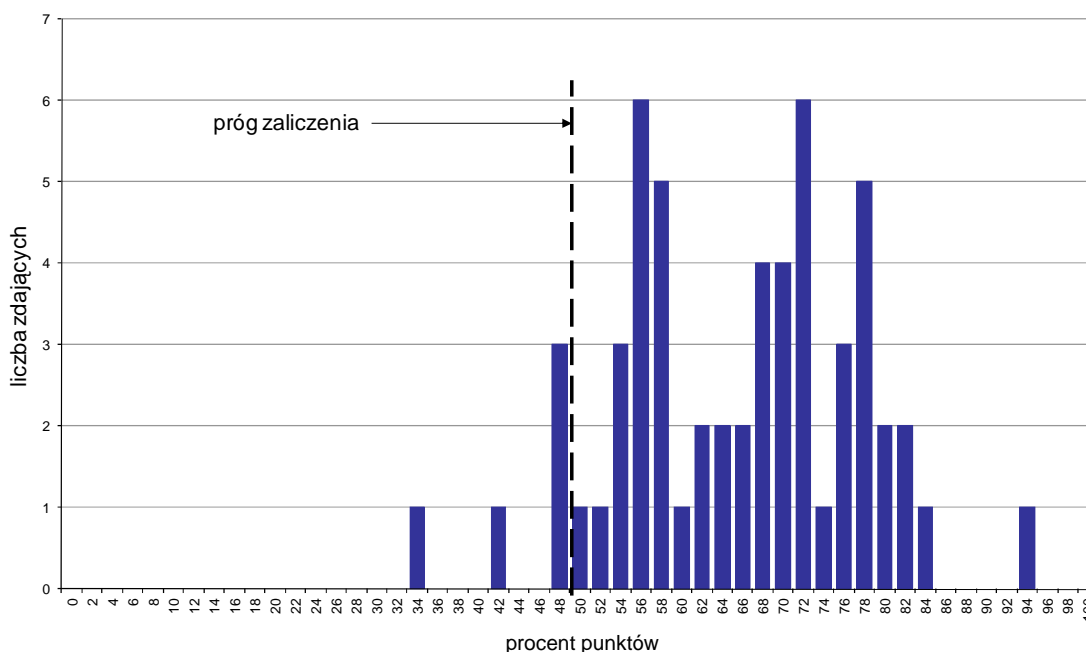

Wykres 1. Rozkład wyników części I etapu pisemnego

W części I etapu pisemnego zdający uzyskiwali przeciętnie 32,7 punkty, rozwiązując poprawnie średnio 65,4% zadań testowych. Najczęściej powtarzał się wynik 28 oraz 36 punktów (Tabela 3).

Próg zaliczenia na poziomie co najmniej 50%, wynoszący 25 punktów dla części I etapu pisemnego, przekroczyły 52 osoby czyli 91,23% zdających. Najwyższy wynik - 47 punktów (94%) uzyskał 1 zdający, a najniższy 17 punktów (34%) - również 1 zdający (Wykres 1).

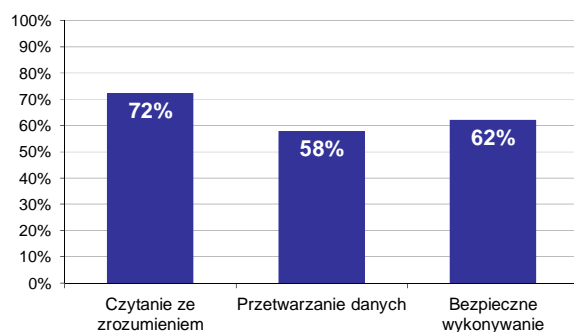

Wykres 2. Poziom spełnienia wymagań egzaminacyjnych w obszarach

Absolwenci zdający część I etapu pisemnego najlepiej opanowali wiedzę i umiejętności z obszaru czytanie ze zrozumieniem. Rozwiązali poprawnie w tym obszarze średnio 72% zadań.

Nieco gorzej zdający rozwiązywali zadania z obszaru bezpieczne wykonywanie zadań zawodowych, w którym średni poziom spełnienia wymagań egzaminacyjnych wyniósł 62%.

Najstąbiej zdający radzili sobie z zadaniami z obszaru przetwarzanie danych liczbowych i operacyjnych. Zdający rozwiązali w tym obszarze średnio 58% zadań.

Wykres 3 ilustruje stopień opanowania przez absolwentów poszczególnych wymagań egzaminacyjnych dla zawodu *technik urządzeń sanitarnych* w części I etapu pisemnego.

Umiejętności:



Wykres 3. Poziom opanowania umiejętności określonych w standardzie wymagań egzaminacyjnych

Zdający część I etapu pisemnego egzaminu najlepiej opanowali umiejętności:

- 3.7 stosować odzież roboczą i środki ochrony indywidualnej podczas prowadzenia robót budowlanych i instalacyjnych (96,49%),
- 1.7 określać zasady magazynowania, przechowywania i składowania materiałów, elementów i urządzeń do wykonania sieci oraz instalacji sanitarnych (87,72%),
- 1.8 posługiwać się dokumentacją projektową, kosztorysową oraz dokumentacją budowy dotyczącą kolejnych faz procesu budowlanego (85,96%).

Najwięcej trudności sprawiły absolwentom zadania sprawdzające opanowanie umiejętności:

- 2.1 wykonywać podstawowe obliczenia związane z zadaniami zawodowymi (17,54%),
- 3.5 przewidywać zagrożenia występujące podczas wykonywania prac na placu budowy (22,81%),
- 2.2 sporządzać rysunki oraz dokumenty związane z procesem realizacji robót (42,11%).

Analiza wyników części II etapu pisemnego

Tabela 4. Podstawowe dane statystyczne wyników egzaminu - część II etapu pisemnego

Liczba zdających	Średnia łatwość zadań	Średni wynik	Modalna	Najwyższy wynik	Najniższy wynik	Rozstęp	Odchylenie standardowe
57	0,6	11,9	10	17 (85%)	7 (35%)	10	2,4

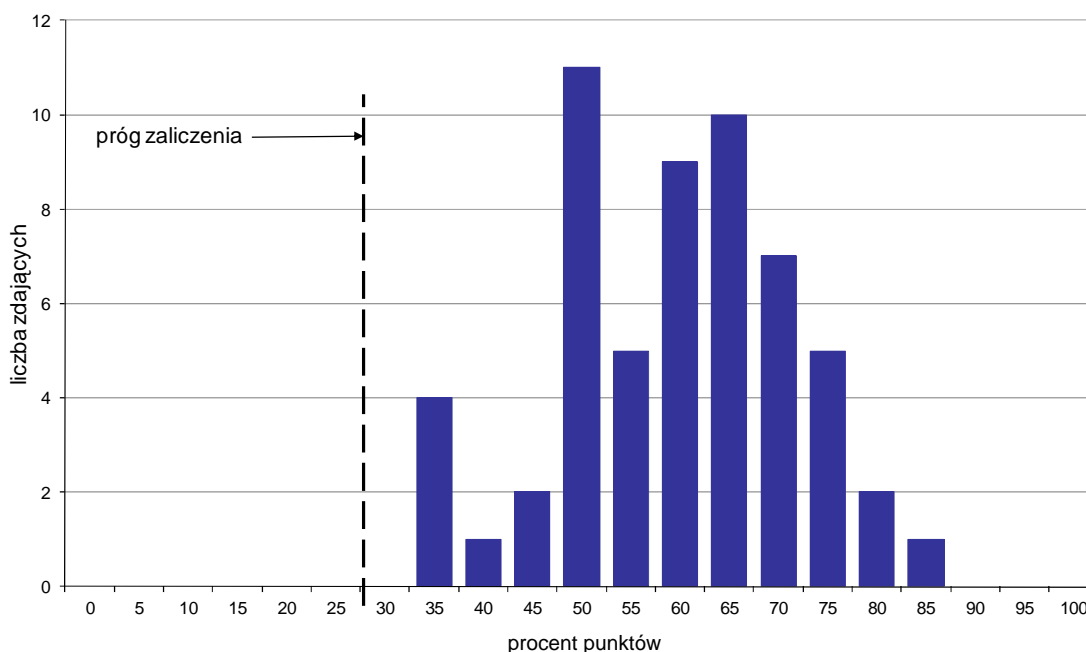

Wykres 4. Rozkład wyników części II etapu pisemnego

W części II etapu pisemnego zdający uzyskiwali przeciętnie 11,9 punktów, rozwiązując poprawnie średnio 59,5% zadań testowych. Najczęściej powtarzał się wynik 10 punktów (Tabela 4).

Próg zaliczenia na poziomie co najmniej 30%, wynoszący 6 punktów dla części II etapu pisemnego, przekroczyło 57 osób czyli 100% zdających. Najwyższy wynik - 17 punktów (85%) uzyskał 1 zdający, a najniższy 7 punktów (35%) - 4 zdających (Wykres 4).

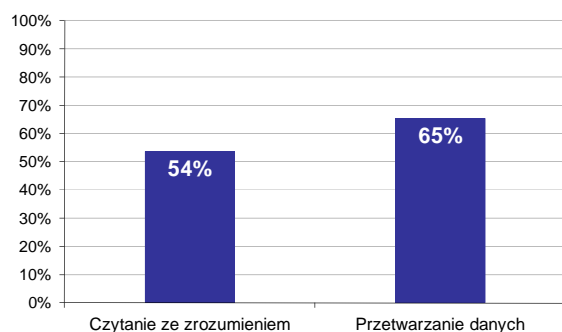

Wykres 5. Poziom spełnienia wymagań egzaminacyjnych w obszarach

Absolwenci zdający część II etapu pisemnego najlepiej opanowali wiedzę i umiejętności z obszaru przetwarzanie danych liczbowych i operacyjnych. Rozwiązali poprawnie w tym obszarze średnio 65% zadań.

Nieco więcej problemów zdający mieli z zadaniami z obszaru czytanie ze zrozumieniem, w którym średni poziom spełnienia wymagań egzaminacyjnych wyniósł 54%.

Poniższy wykres obrazuje, w jakim stopniu absolwenci zdający część II etapu pisemnego spełnili wymagania określone w standardzie wymagań egzaminacyjnych.

Umiejętności:

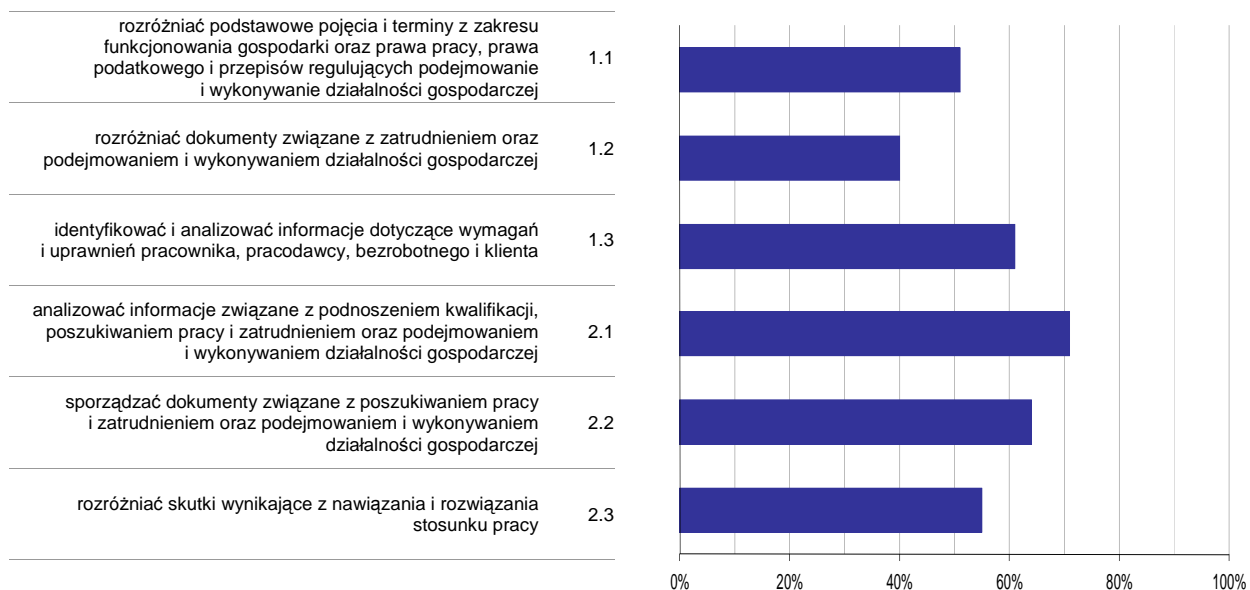

Wykres 6. Poziom opanowania umiejętności określonych w standardzie wymagań egzaminacyjnych

Zdający część II etapu pisemnego egzaminu najlepiej opanowali umiejętności:

- 2.1 analizować informacje związane z podnoszeniem kwalifikacji, poszukiwaniem pracy i zatrudnieniem oraz podejmowaniem i wykonywaniem działalności gospodarczej (70,53%),
- 2.2 sporządzać dokumenty związane z poszukiwaniem pracy i zatrudnieniem oraz podejmowaniem i wykonywaniem działalności gospodarczej (63,74%).

Najwięcej trudności sprawiły absolwentom zadania sprawdzające opanowanie umiejętności:

- 1.2 rozdzielić dokumenty związane z zatrudnieniem oraz podejmowaniem i wykonywaniem działalności gospodarczej (40,35%),
- 1.1 rozdzielić podstawowe pojęcia i terminy z zakresu funkcjonowania gospodarki oraz prawa pracy, prawa podatkowego i przepisów regulujących podejmowanie i wykonywanie działalności gospodarczej (50,53%).

Analiza wyników etapu praktycznego

Tabela 5. Podstawowe dane statystyczne wyników egzaminu - etap praktyczny

Liczba zdających	Średni wynik	Modalna	Najwyższy wynik	Najniższy wynik	Rozstęp	Odchylenie standardowe
66	60,6%	75,0%	94,0%	0,0%	94,0%	22,2%

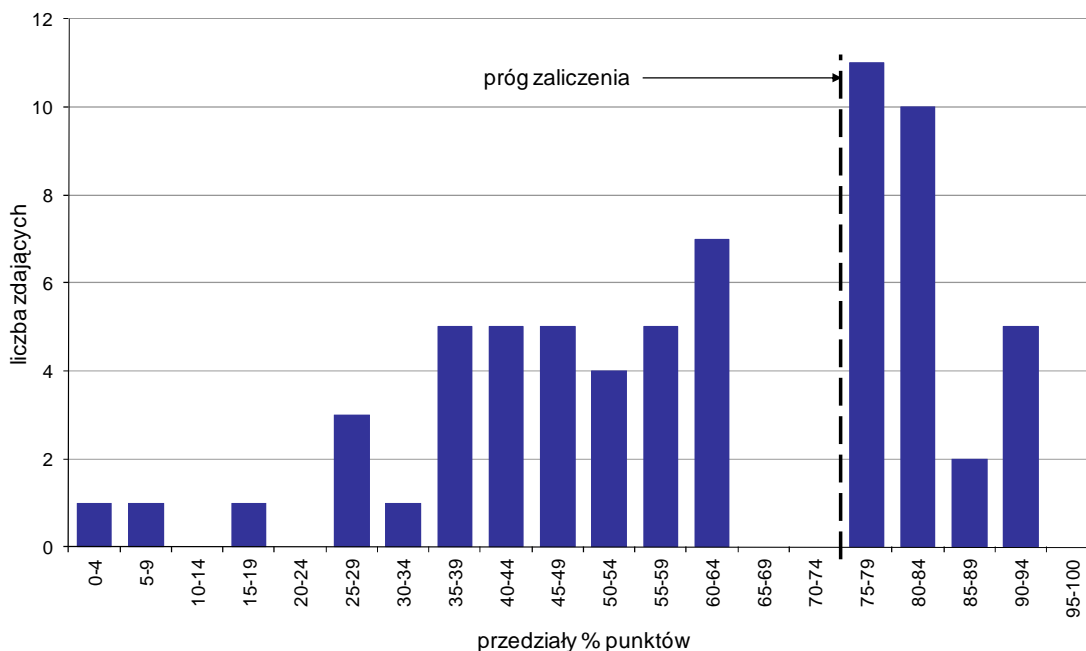

Wykres 7. Rozkład wyników etapu praktycznego

Absolwenci, którzy przystąpili do etapu praktycznego egzaminu zawodowego uzyskali średnio 60,6% punktów. Najczęściej powtarzał się wynik 75% punktów (Tabela 5).

Próg zaliczenia etapu praktycznego określony na poziomie co najmniej 75% punktów możliwych do uzyskania przekroczyło 28 absolwentów, co stanowi 42,42% zdających etap praktyczny. Najwyższy wynik - 94% punktów uzyskał 1 zdający, a najniższy 0% punktów - również 1 zdający (Wykres 7).

Prace egzaminacyjne sprawdzane i oceniane były przez zewnętrznych egzaminatorów zgodnie z ustalonymi centralnie kryteriami oceniania.

W pracy egzaminacyjnej ocenie podlegały:

- I Tytuł pracy egzaminacyjnej
- II Założenia do projektu realizacji prac
- III Obliczenie przepływu obliczeniowego (q) po zsumowaniu normatywnych wpływów z punktów czerpalnych
- IV Schemat instalacji zimnej wody z naniesioną instalacją c.w.u. wraz z opisem średnic przewodów ciepłej wody i oznaczeniem baterii czerpanych
- V Wykaz kolejnych czynności technologicznych dla zespołu roboczego
- VI Wykaz materiałów, dobór składu zespołu roboczego, wykaz narzędzi i sprzętu
- VII Zestawienie nakładów rzeczowych robocizny, materiałów i sprzętu
- VIII Praca egzaminacyjna jako całość

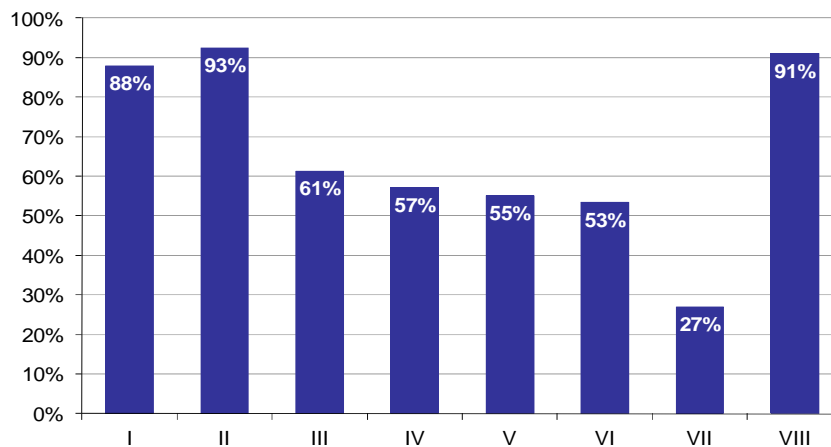

Wykres 8. Poziom spełnienia wymagań egzaminacyjnych w poszczególnych elementach pracy egzaminacyjnej

Absolwenci zdający etap praktyczny egzaminu najlepiej radzili sobie z opracowaniem następujących elementów pracy egzaminacyjnej:

- II Założenia do projektu realizacji prac (92,55%),
- VIII Praca egzaminacyjna jako całość (90,91%).

Najtrudniejsze okazały się dla nich elementy:

- VII Zestawienie nakładów rzeczowych robocizny, materiałów i sprzętu (27,02%),
- VI Wykaz materiałów, dobór składu zespołu roboczego, wykaz narzędzi i sprzętu (53,41%).

TECHNIK WIERTNIK 311[40]

Do egzaminu zgłoszonych zostało: 25

Przystąpiło łącznie: 23

ETAP PISEMNY		ETAP PRAKTYCZNY		DYPLOM * POTWIERDZAJĄCY KWALIFIKACJE ZAWODOWE
przystąpiło	zdało	przystąpiło	zdało	otrzymało
22	22	23	13	12
	100,0%		56,5%	54,5%

Tabela 1. Wyniki egzaminu potwierdzającego kwalifikacje zawodowe z podziałem na typy szkół

Typ szkoły	Etap pisemny			Etap praktyczny			Dyplom *	
	Przystąpiło	Zdało	Zdało %	Przystąpiło	Zdało	Zdało %	Otrzymało	Otrzymało %
Technikum	0			0				
Szkoła Policealna	22	22	100,0%	23	13	56,5%	12	54,5%
Technikum Uzupełniające	0			0				

Tabela 2. Wyniki egzaminu potwierdzającego kwalifikacje zawodowe z podziałem na szkoły publiczne i niepubliczne

Typ szkoły	Etap pisemny			Etap praktyczny			Dyplom *	
	Przystąpiło	Zdało	Zdało %	Przystąpiło	Zdało	Zdało %	Otrzymało	Otrzymało %
Publiczna	22	22	100,0%	23	13	56,5%	12	54,5%
Niepubliczna	0			0				

* dotyczy zdających, którzy przystąpili do obu etapów egzaminu

Analiza wyników części I etapu pisemnego

Tabela 3. Podstawowe dane statystyczne wyników egzaminu - część I etapu pisemnego

Liczba zdających	Średnia łatwość zadań	Średni wynik	Modalna	Najwyższy wynik	Najniższy wynik	Rozstęp	Odchylenie standardowe
22	0,8	40,6	44	48 (96%)	25 (50%)	23	6,0

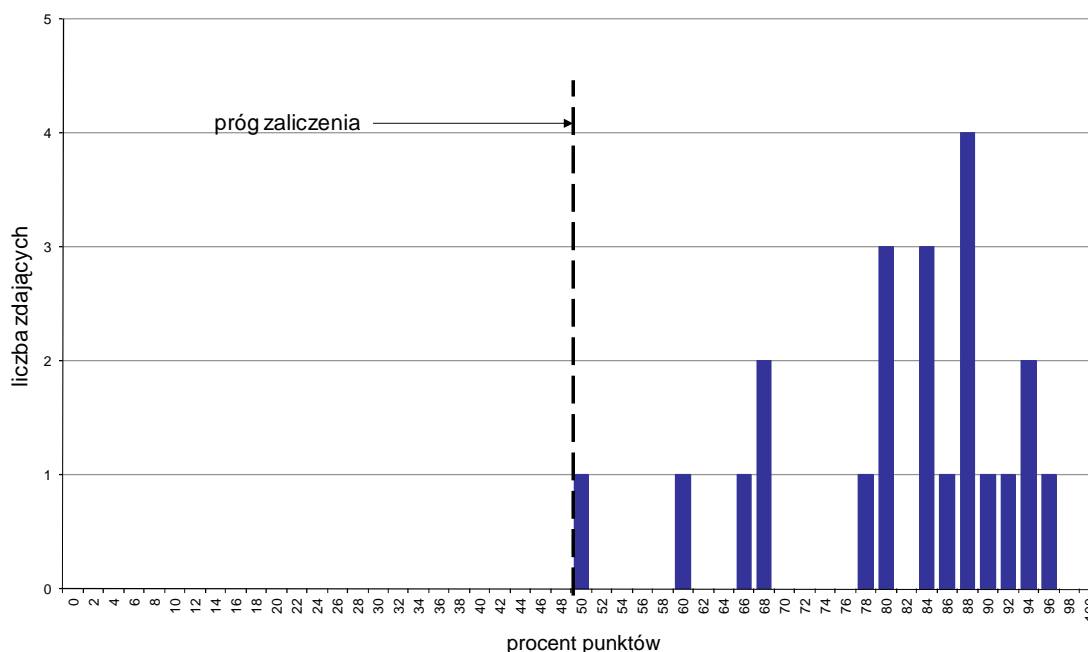

Wykres 1. Rozkład wyników części I etapu pisemnego

W części I etapu pisemnego zdający uzyskiwali przeciętnie 40,6 punktów, rozwiązując poprawnie średnio 81,2% zadań testowych. Najczęściej powtarzał się wynik 44 punkty (Tabela 3).

Próg zaliczenia na poziomie co najmniej 50%, wynoszący 25 punktów dla części I etapu pisemnego, przekroczyły 22 osoby czyli 100% zdających. Najwyższy wynik - 48 punktów (96%) uzyskał 1 zdający, a najniższy 25 punktów (50%) - również 1 zdający (Wykres 1).

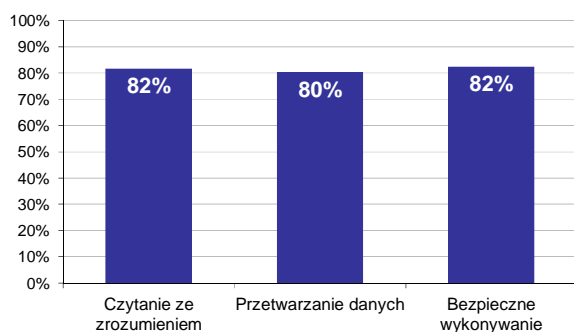

Wykres 2. Poziom spełnienia wymagań egzaminacyjnych w obszarach

Absolwenci zdający część I etapu pisemnego najlepiej opanowali wiedzę i umiejętności z obszaru bezpieczne wykonywanie zadań zawodowych oraz czytanie ze zrozumieniem. Rozwiązali poprawnie w tych obszarach średnio 82% zadań.

Najgorzej zdający radzili sobie z zadaniami z obszaru przetwarzanie danych liczbowych i operacyjnych, w którym średni poziom spełnienia wymagań egzaminacyjnych wyniósł 80%.

Wykres 3 ilustruje stopień opanowania przez absolwentów poszczególnych wymagań egzaminacyjnych dla zawodu *technik wiertnik* w części I etapu pisemnego.

Umiejętności:

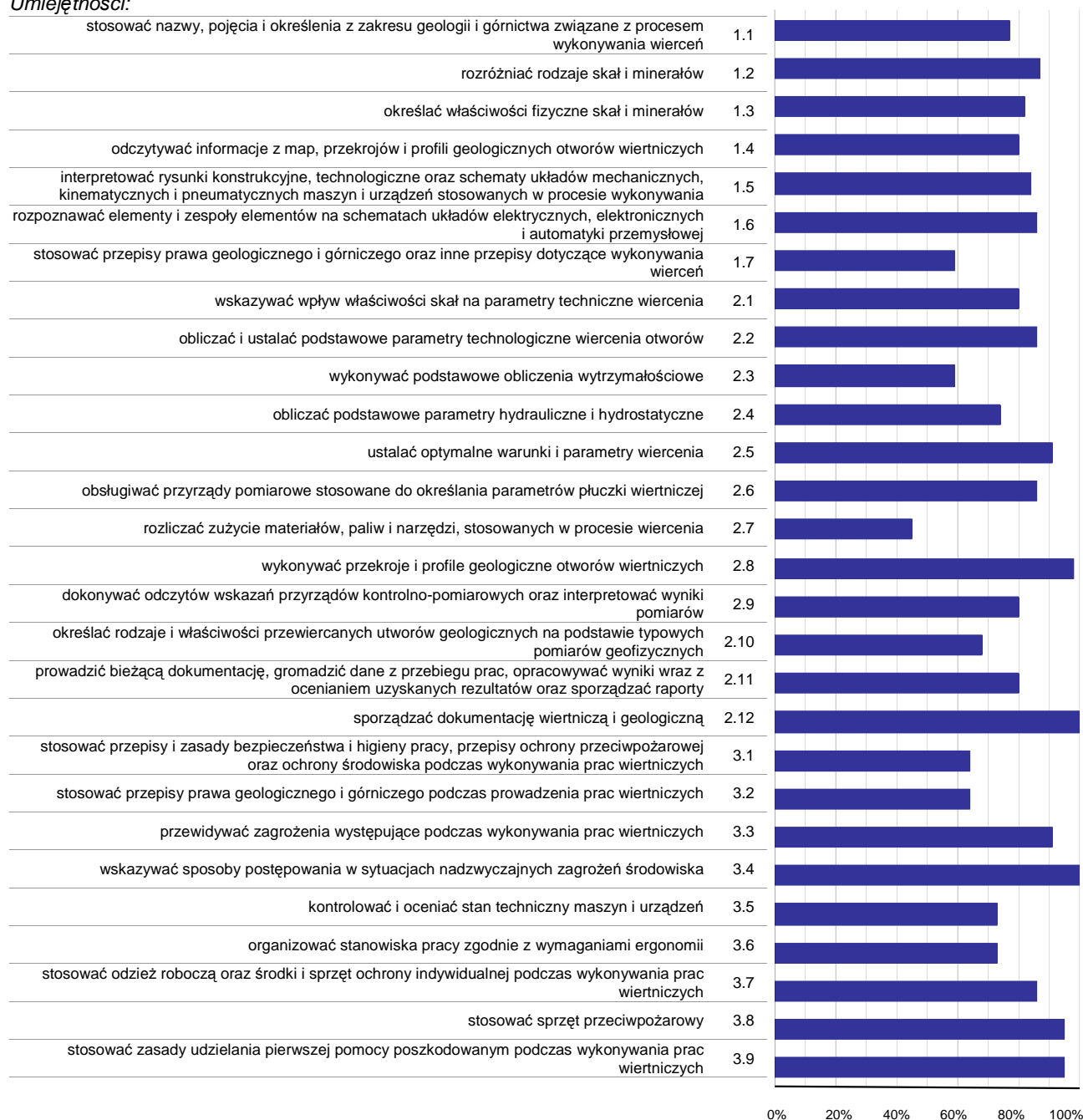

Wykres 3. Poziom opanowania umiejętności określonych w standardzie wymagań egzaminacyjnych

Zdający część I etapu pisemnego egzaminu najlepiej opanowali umiejętności:

- 2.12 sporządzać dokumentację wiertniczą i geologiczną (100%),
- 3.4 wskazywać sposoby postępowania w sytuacjach nadzwyczajnych zagrożeń środowiska (100%),
- 2.8 wykonywać przekroje i profile geologiczne otworów wiertniczych (97,73%).

Najwięcej trudności sprawiły absolwentom zadania sprawdzające opanowanie umiejętności:

- 2.7 rozliczać zużycie materiałów, paliw i narzędzi, stosowanych w procesie wiercenia (45,45%),
- 2.3 wykonywać podstawowe obliczenia wytrzymałościowe (59,09%),

1.7 stosować przepisy prawa geologicznego i górniczego oraz inne przepisy dotyczące wykonywania wierceń (59,09%).

Analiza wyników części II etapu pisemnego

Tabela 4. Podstawowe dane statystyczne wyników egzaminu - część II etapu pisemnego

Liczba zdających	Średnia łatwość zadań	Średni wynik	Modalna	Najwyższy wynik	Najniższy wynik	Rozstęp	Odchylenie standardowe
22	0,8	15,0	16	18 (90%)	7 (35%)	11	2,7



Wykres 4. Rozkład wyników części II etapu pisemnego

W części II etapu pisemnego zdający uzyskiwali przeciętnie 15 punktów, rozwiązując poprawnie średnio 75% zadań testowych. Najczęściej powtarzał się wynik 16 punktów (Tabela 4).

Próg zaliczenia na poziomie co najmniej 30%, wynoszący 6 punktów dla części II etapu pisemnego, przekroczyły 22 osoby czyli 100% zdających. Najwyższy wynik - 18 punktów (90%) uzyskało 4 zdających, a najniższy 7 punktów (35%) - 1 zdający (Wykres 4).

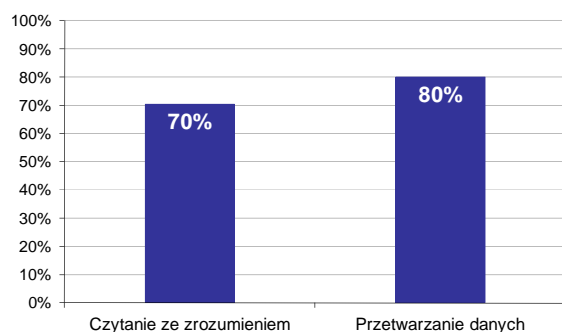

Wykres 5. Poziom spełnienia wymagań egzaminacyjnych w obszarach

Absolwenci zdający część II etapu pisemnego najlepiej opanowali wiedzę i umiejętności z obszaru przetwarzanie danych liczbowych i operacyjnych. Rozwiązali poprawnie w tym obszarze średnio 80% zadań.

Nieco więcej problemów zdający mieli z zadaniami z obszaru czytanie ze zrozumieniem, w którym średni poziom spełnienia wymagań egzaminacyjnych wyniósł 70%.

Poniższy wykres obrazuje, w jakim stopniu absolwenci zdający część II etapu pisemnego spełnili wymagania określone w standardzie wymagań egzaminacyjnych.

Umiejętności:

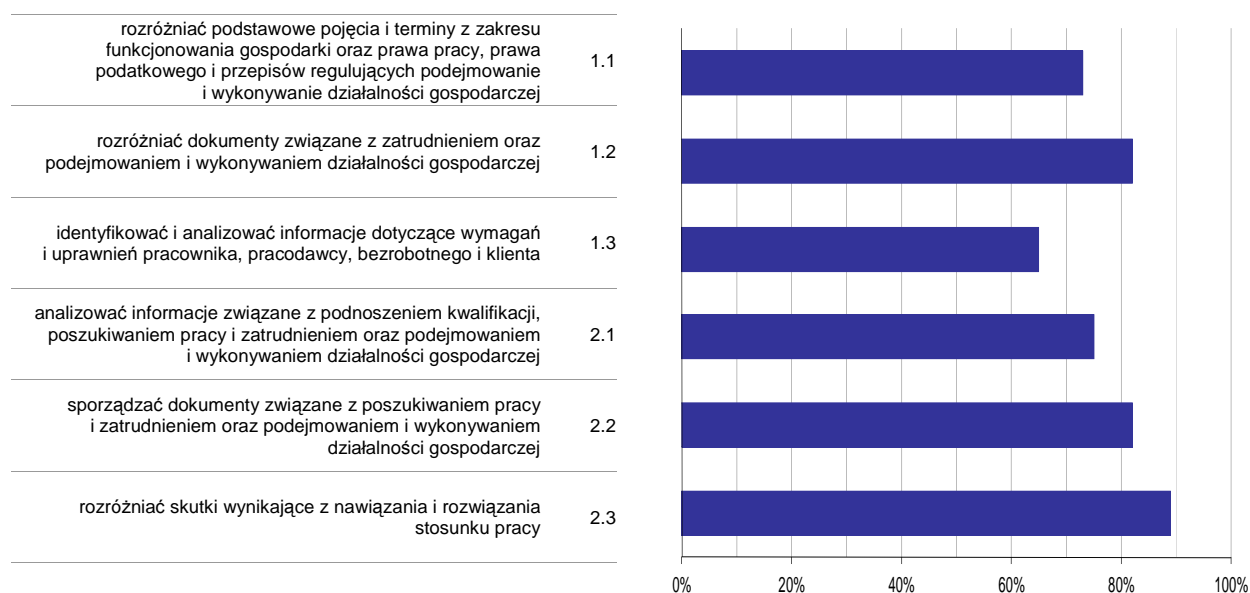

Wykres 6. Poziom opanowania umiejętności określonych w standardzie wymagań egzaminacyjnych

Zdający część II etapu pisemnego egzaminu najlepiej opanowali umiejętności:

- 2.3 rozróżniać skutki wynikające z nawiązania i rozwiązania stosunku pracy (88,64%),
- 1.2 rozróżniać dokumenty związane z zatrudnieniem oraz podejmowaniem i wykonywaniem działalności gospodarczej (81,82%).

Najwięcej trudności sprawiły absolwentom zadania sprawdzające opanowanie umiejętności:

- 1.3 identyfikować i analizować informacje dotyczące wymagań i uprawnień pracownika, pracodawcy, bezrobotnego i klienta (64,77%),
- 1.1 rozróżniać podstawowe pojęcia i terminy z zakresu funkcjonowania gospodarki oraz prawa pracy, prawa podatkowego i przepisów regulujących podejmowanie i wykonywanie działalności gospodarczej (72,73%).

Analiza wyników etapu praktycznego

Tabela 5. Podstawowe dane statystyczne wyników egzaminu - etap praktyczny

Liczba zdających	Średni wynik	Modalna	Najwyższy wynik	Najniższy wynik	Rozstęp	Odchylenie standardowe
23	65,5%	---	97,0%	25,0%	72,0%	23,9%

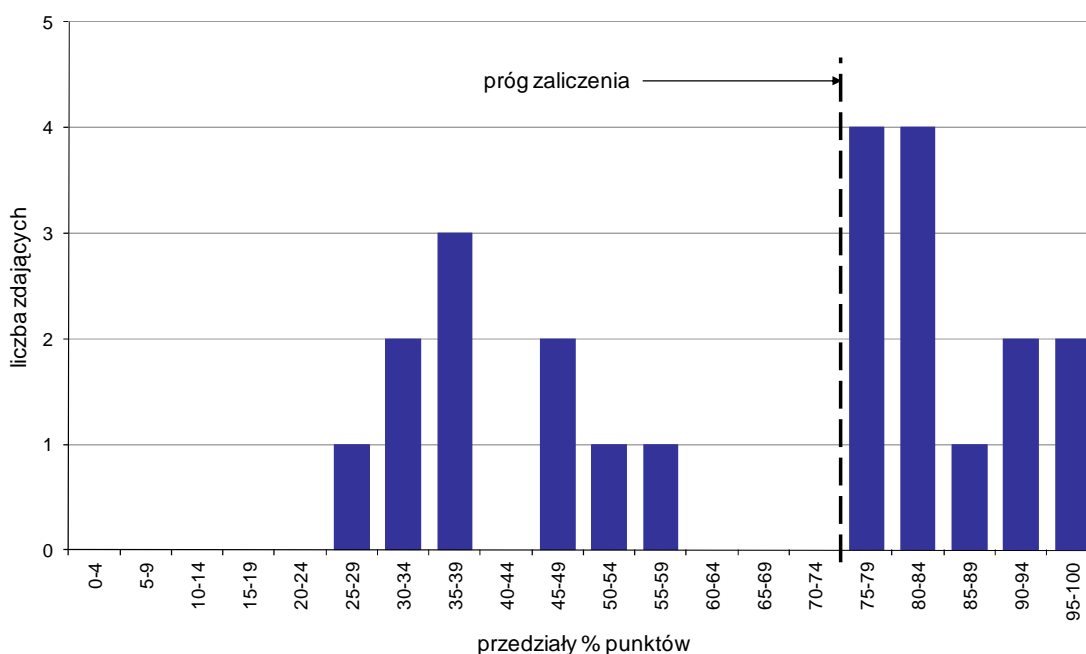

Wykres 7. Rozkład wyników etapu praktycznego

Absolwenci, którzy przystąpili do etapu praktycznego egzaminu zawodowego uzyskali średnio 65,5% punktów (Tabela 5).

Próg zaliczenia etapu praktycznego określony na poziomie co najmniej 75% punktów możliwych do uzyskania przekroczyło 13 absolwentów, co stanowi 56,52% zdających etap praktyczny. Najwyższy wynik - 97% punktów uzyskał 1 zdający, a najniższy 25% punktów - również 1 zdający (Wykres 7).

Prace egzaminacyjne sprawdzane i oceniane były przez zewnętrznych egzaminatorów zgodnie z ustalonymi centralnie kryteriami oceniania.

W pracy egzaminacyjnej ocenie podlegały:

- I Tytuł pracy egzaminacyjnej
- II Założenia do projektu realizacji prac
- III Ustalenie klasy zagrożenia erupcyjnego z podaniem uzasadnienia, obliczenie największego spodziewanego ciśnienia głowicowego, dobór głowic przeciwerupcyjnych uwzględniając konieczną ilość zamknięć oraz wytrzymałość ciśnieniową, zgodną z typoszeregiem urządzeń przeciwerupcyjnych
- IV Obliczenie gęstości jaką powinna mieć płuczka wiertnicza podczas przewiercania w interwale głębokości od 4 100 metrów do 4 800 metrów, przy założeniu nadatku ciśnienia hydrostatycznego nad ciśnieniem złożowym 0,5 MPa/1000 m
- V Opis próby chłonności pod kolumną 7"
- VI Charakterystykę świdra, którym będzie przewiercany interwał od głębokości 4100 metrów do 4640 metrów.
- VII Obliczenie ilości zaczynu cementowego, jaki zostanie zużyty do zacementowania kolumny rur traconych
- VIII Praca egzaminacyjna jako całość

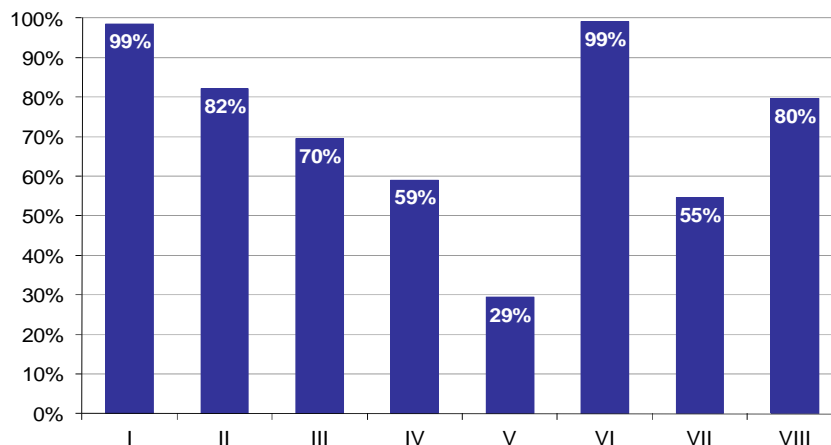

Wykres 8. Poziom spełnienia wymagań egzaminacyjnych w poszczególnych elementach pracy egzaminacyjnej

Absolwenci zdający etap praktyczny egzaminu najlepiej radzili sobie z opracowaniem następujących elementów pracy egzaminacyjnej:

- VI Charakterystykę świdra, którym będzie przewiercany interwał od głębokości 4100 metrów do 4640 metrów. (99,13%),
- I Tytuł pracy egzaminacyjnej (98,55%).

Najtrudniejsze okazały się dla nich elementy:

- V Opis próby chłonności pod kolumną 7" (29,35%),
- VII Obliczenie ilości zaczynu cementowego, jaki zostanie zużyty do zacementowania kolumny rur traconych (54,57%).

TECHNIK DROGOWNICTWA 311[45]

Do egzaminu zgłoszonych zostało: 66

Przystąpiło łącznie: 54

ETAP PISEMNY		ETAP PRAKTYCZNY		DYPLOM * POTWIERDZAJĄCY KWALIFIKACJE ZAWODOWE
przystąpiło	zdało	przystąpiło	zdało	otrzymało
52	49	53	29	28
	94,2%		54,7%	54,9%

Tabela 1. Wyniki egzaminu potwierdzającego kwalifikacje zawodowe z podziałem na typy szkół

Typ szkoły	Etap pisemny			Etap praktyczny			Dyplom *	
	Przystąpiło	Zdało	Zdało %	Przystąpiło	Zdało	Zdało %	Otrzymało	Otrzymało %
Technikum	48	45	93,8%	49	26	53,1%	25	53,2%
Szkoła Policealna	4	4	100,0%	4	3	75,0%	3	75,0%
Technikum Uzupełniające	0			0				

Tabela 2. Wyniki egzaminu potwierdzającego kwalifikacje zawodowe z podziałem na szkoły publiczne i niepubliczne

Typ szkoły	Etap pisemny			Etap praktyczny			Dyplom *	
	Przystąpiło	Zdało	Zdało %	Przystąpiło	Zdało	Zdało %	Otrzymało	Otrzymało %
Publiczna	48	45	93,8%	49	26	53,1%	25	53,2%
Niepubliczna	4	4	100,0%	4	3	75,0%	3	75,0%

* dotyczy zdających, którzy przystąpili do obu etapów egzaminu

Analiza wyników części I etapu pisemnego

Tabela 3. Podstawowe dane statystyczne wyników egzaminu - część I etapu pisemnego

Liczba zdających	Średnia łatwość zadań	Średni wynik	Modalna	Najwyższy wynik	Najniższy wynik	Rozstęp	Odchylenie standardowe
52	0,7	33,3	33	46 (92%)	21 (42%)	25	5,3

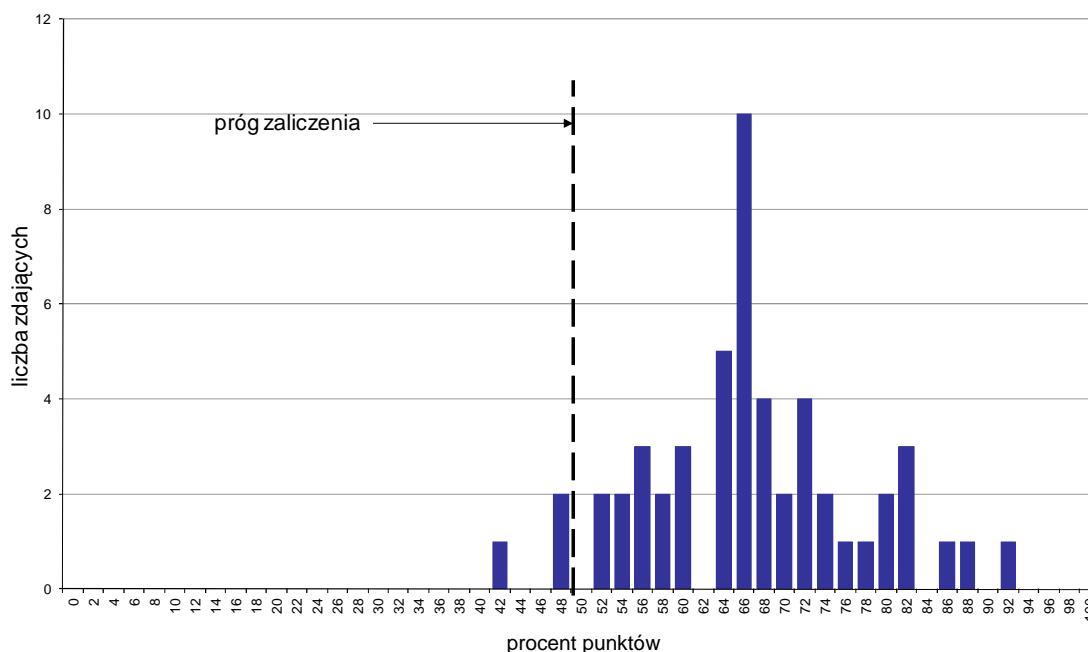

Wykres 1. Rozkład wyników części I etapu pisemnego

W części I etapu pisemnego zdający uzyskiwali przeciętnie 33,3 punkty, rozwiązując poprawnie średnio 66,6% zadań testowych. Najczęściej powtarzał się wynik 33 punkty (Tabela 3).

Próg zaliczenia na poziomie co najmniej 50%, wynoszący 25 punktów dla części I etapu pisemnego, przekroczyło 49 osób czyli 94,23% zdających. Najwyższy wynik - 46 punktów (92%) uzyskał 1 zdający, a najniższy 21 punktów (42%) - również 1 zdający (Wykres 1).

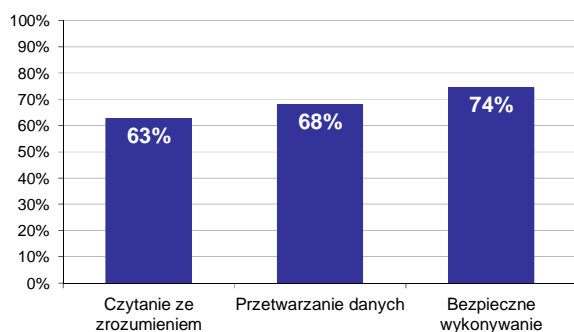

Wykres 2. Poziom spełnienia wymagań egzaminacyjnych w obszarach

Absolwenci zdający część I etapu pisemnego najlepiej opanowali wiedzę i umiejętności z obszaru bezpieczne wykonywanie zadań zawodowych. Rozwiązali poprawnie w tym obszarze średnio 74% zadań.

Nieco gorzej zdający rozwiązywali zadania z obszaru przetwarzanie danych liczbowych i operacyjnych, w którym średni poziom spełnienia wymagań egzaminacyjnych wyniósł 68%.

Najmniej zdający radzili sobie z zadaniami z obszaru czytanie ze zrozumieniem. Zdający rozwiązyali w tym obszarze średnio 63% zadań.

Wykres 3 ilustruje stopień opanowania przez absolwentów poszczególnych wymagań egzaminacyjnych dla zawodu *technik drogownictwa* w części I etapu pisemnego.

Umiejętności:

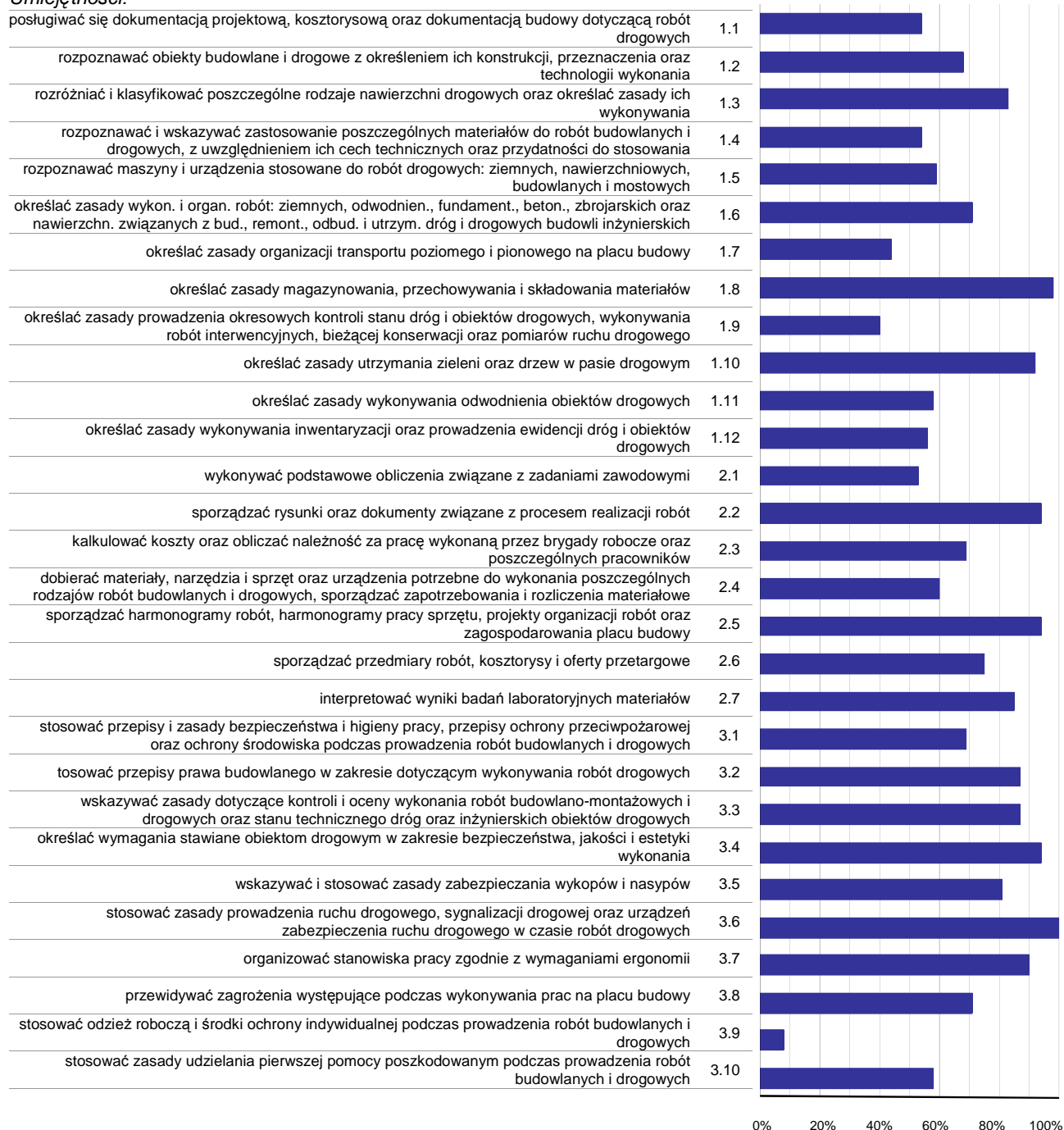

Wykres 3. Poziom opanowania umiejętności określonych w standardzie wymagań egzaminacyjnych

Zdający część I etapu pisemnego egzaminu najlepiej opanowali umiejętności:

- 3.6 stosować zasady prowadzenia ruchu drogowego, sygnalizacji drogowej oraz urządzeń zabezpieczenia ruchu drogowego w czasie robót drogowych (100%),
- 1.8 określać zasady magazynowania, przechowywania i składowania materiałów (98,08%),
- 2.2 sporządzać rysunki oraz dokumenty związane z procesem realizacji robót (94,23%).

Najwięcej trudności sprawiły absolwentom zadania sprawdzające opanowanie umiejętności:

- 3.9 stosować odzież roboczą i środki ochrony indywidualnej podczas prowadzenia robót budowlanych i drogowych (7,69%),
- 1.9 określać zasady prowadzenia okresowych kontroli stanu dróg i obiektów drogowych, wykonywania robót interwencyjnych, bieżącej konserwacji oraz pomiarów ruchu drogowego (40,38%),
- 1.7 określać zasady organizacji transportu poziomego i pionowego na placu budowy (44,23%).

Analiza wyników części II etapu pisemnego

Tabela 4. Podstawowe dane statystyczne wyników egzaminu - część II etapu pisemnego

Liczba zdających	Średnia łatwość zadań	Średni wynik	Modalna	Najwyższy wynik	Najniższy wynik	Rozstęp	Odchylenie standardowe
52	0,6	12,8	12	18 (90%)	8 (40%)	10	2,5

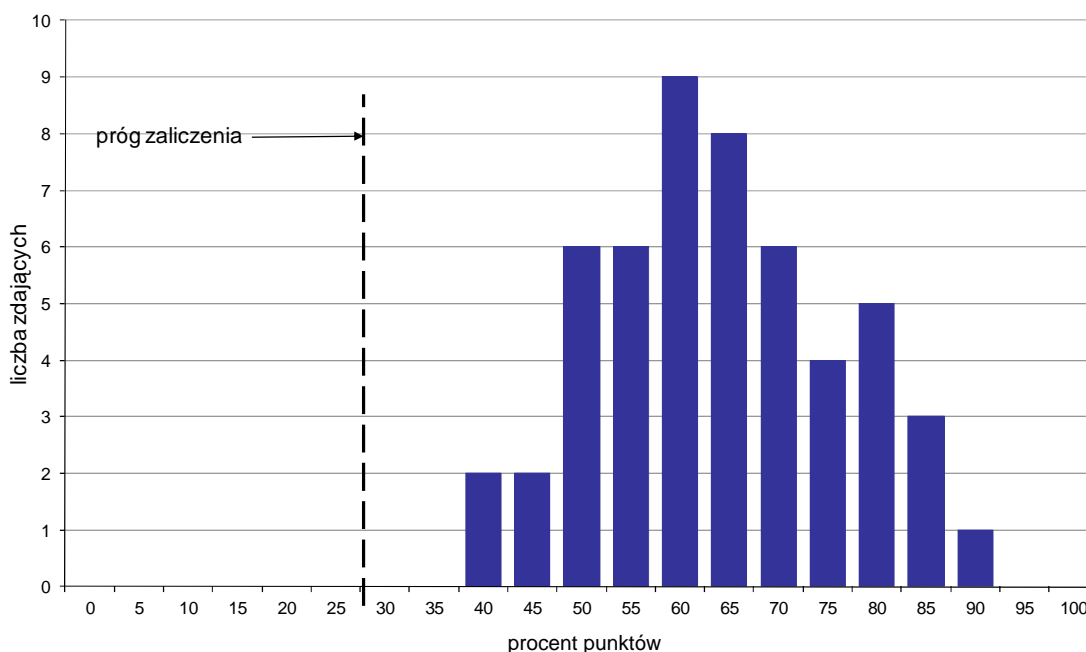

Wykres 4. Rozkład wyników części II etapu pisemnego

W części II etapu pisemnego zdający uzyskiwali przeciętnie 12,8 punktów, rozwiązując poprawnie średnio 64% zadań testowych. Najczęściej powtarzał się wynik 12 punktów (Tabela 4).

Próg zaliczenia na poziomie co najmniej 30%, wynoszący 6 punktów dla części II etapu pisemnego, przekroczyły 52 osoby czyli 100% zdających. Najwyższy wynik - 18 punktów (90%) uzyskał 1 zdający, a najniższy 8 punktów (40%) - 2 zdających (Wykres 4).

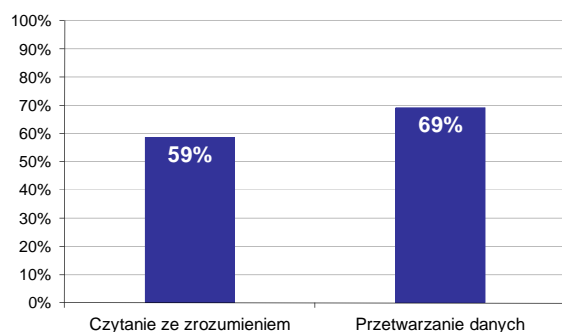

Wykres 5. Poziom spełnienia wymagań egzaminacyjnych w obszarach

Absolwenci zdający część II etapu pisemnego najlepiej opanowali wiedzę i umiejętności z obszaru przetwarzanie danych liczbowych i operacyjnych. Rozwiązali poprawnie w tym obszarze średnio 69% zadań.

Nieco więcej problemów zdający mieli z zadaniami z obszaru czytanie ze zrozumieniem, w którym średni poziom spełnienia wymagań egzaminacyjnych wyniósł 59%.

Poniższy wykres obrazuje, w jakim stopniu absolwenci zdający część II etapu pisemnego spełnili wymagania określone w standardzie wymagań egzaminacyjnych.

Umiejętności:

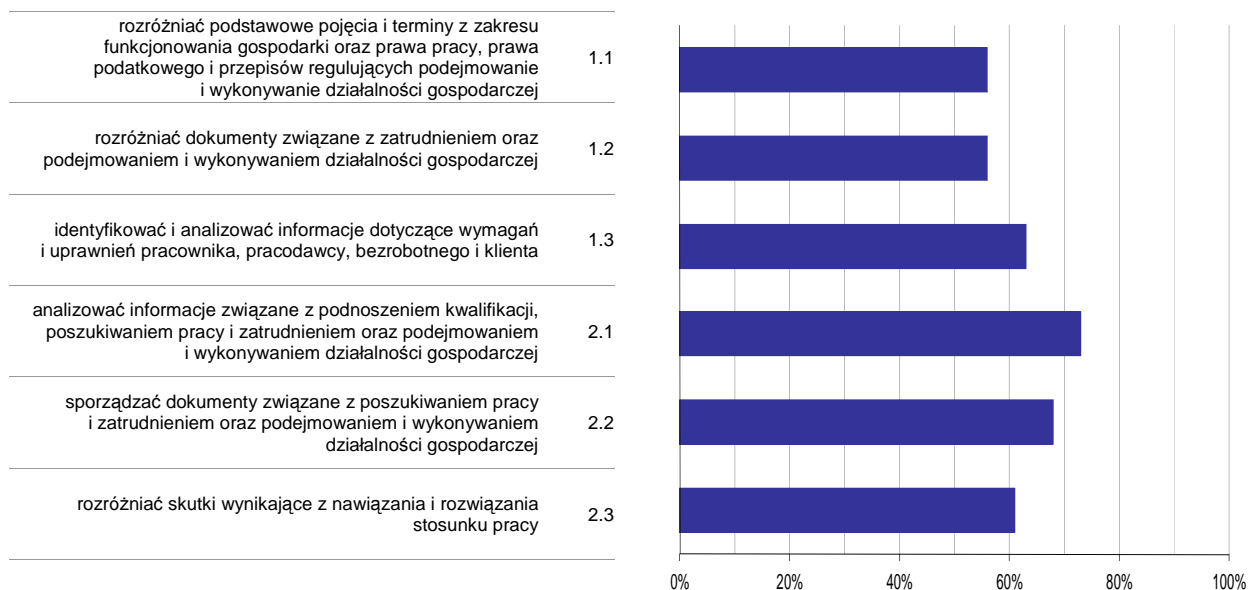

Wykres 6. Poziom opanowania umiejętności określonych w standardzie wymagań egzaminacyjnych

Zdający część II etapu pisemnego egzaminu najlepiej opanowali umiejętności:

- 2.1 analizować informacje związane z podnoszeniem kwalifikacji, poszukiwaniem pracy i zatrudnieniem oraz podejmowaniem i wykonywaniem działalności gospodarczej (73,46%),
- 2.2 sporządzać dokumenty związane z poszukiwaniem pracy i zatrudnieniem oraz podejmowaniem i wykonywaniem działalności gospodarczej (67,95%).

Najwięcej trudności sprawiły absolwentom zadania sprawdzające opanowanie umiejętności:

- 1.2 rozdzielić dokumenty związane z zatrudnieniem oraz podejmowaniem i wykonywaniem działalności gospodarczej (55,77%),
- 1.1 rozdzielić podstawowe pojęcia i terminy z zakresu funkcjonowania gospodarki oraz prawa pracy, prawa podatkowego i przepisów regulujących podejmowanie i wykonywanie działalności gospodarczej (56,15%).

Analiza wyników etapu praktycznego

Tabela 5. Podstawowe dane statystyczne wyników egzaminu - etap praktyczny

Liczba zdających	Średni wynik	Modalna	Najwyższy wynik	Najniższy wynik	Rozstęp	Odchylenie standardowe
53	67,9%	75,0%	98,0%	4,0%	94,0%	21,5%

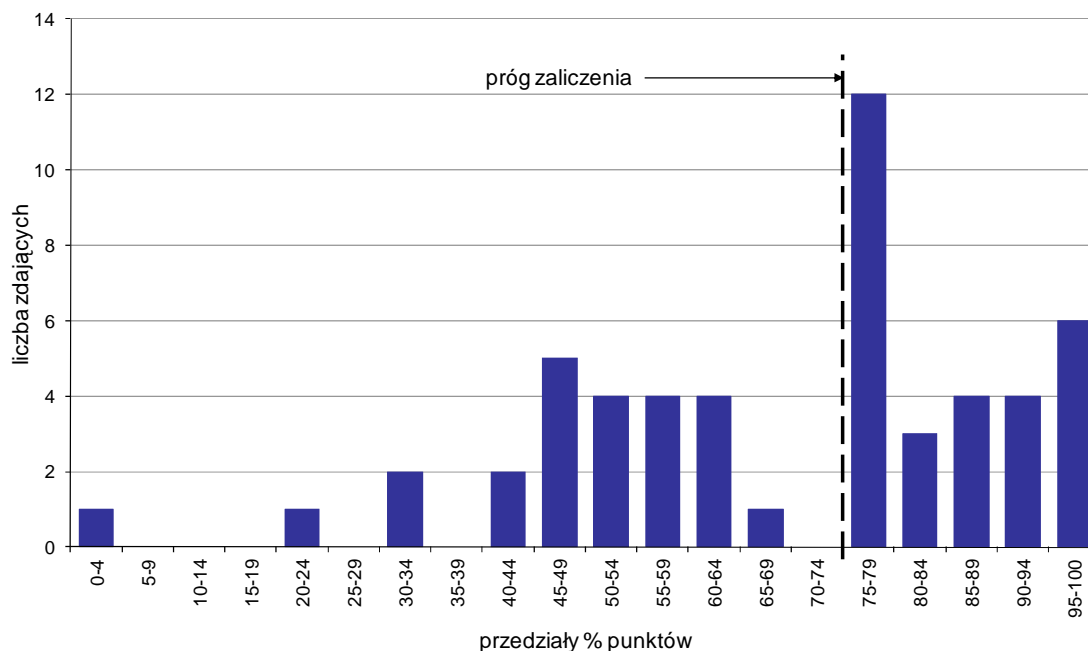

Wykres 7. Rozkład wyników etapu praktycznego

Absolwenci, którzy przystąpili do etapu praktycznego egzaminu zawodowego uzyskali średnio 67,9% punktów. Najczęściej powtarzał się wynik 75% punktów (Tabela 5).

Próg zaliczenia etapu praktycznego określony na poziomie co najmniej 75% punktów możliwych do uzyskania przekroczyło 29 absolwentów, co stanowi 54,72% zdających etap praktyczny. Najwyższy wynik - 98% punktów uzyskał 1 zdający, a najniższy 4% punktów - również 1 zdający (Wykres 7).

Prace egzaminacyjne sprawdzane i oceniane były przez zewnętrznych egzaminatorów zgodnie z ustalonymi centralnie kryteriami oceniania.

W pracy egzaminacyjnej ocenie podlegały:

- I Tytuł pracy egzaminacyjnej
- II Założenia do projektu realizacji prac
- III Wykaz robót drogowych, które należy zrealizować w celu wykonania ścieżki rekreacyjnej z uwzględnieniem ich kolejności technologicznej
- IV Przedmiar robót drogowych związanych z wykonaniem 1100 mb ścieżki rekreacyjnej
- V Wykaz maszyn i sprzętu niezbędnych do wykonania 1100 mb ścieżki rekreacyjnej
- VI Wykaz materiałów z uwzględnieniem ich ilości potrzebnych do wykonania 1100 mb ścieżki rekreacyjnej
- VII Wykaz badań dotyczących kontroli jakości mieszanki zastosowanej do wykonania podbudowy z kruszywa łamanego stabilizowanego mechanicznie z uwzględnieniem koniecznej liczby badań
- VIII Praca egzaminacyjna jako całość

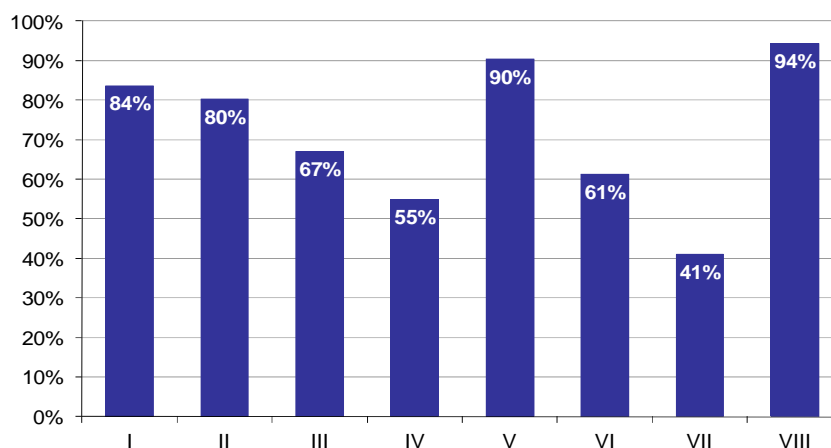

Wykres 8. Poziom spełnienia wymagań egzaminacyjnych w poszczególnych elementach pracy egzaminacyjnej

Absolwenci zdający etap praktyczny egzaminu najlepiej radzili sobie z opracowaniem następujących elementów pracy egzaminacyjnej:

- VIII Praca egzaminacyjna jako całość (94,34%),
- V Wykaz maszyn i sprzętu niezbędnych do wykonania 1100 mb ścieżki rekreacyjnej (90,3%).

Najtrudniejsze okazały się dla nich elementy:

- VII Wykaz badań dotyczących kontroli jakości mieszanki zastosowanej do wykonania podbudowy z kruszywa łamanego stabilizowanego mechanicznie z uwzględnieniem koniecznej liczby badań (41,04%),
- IV Przedmiar robót drogowych związanych z wykonaniem 1100 mb ścieżki rekreacyjnej (54,81%).

TECHNIK MECHATRONIK 311[50]

Do egzaminu zgłoszonych zostało: 225

Przystąpiło łącznie: 214

ETAP PISEMNY		ETAP PRAKTYCZNY		DYPLOM * POTWIERDZAJĄCY KWALIFIKACJE ZAWODOWE
przystąpiło	zdało	przystąpiło	zdało	otrzymało
208	154	201	119	108
	74,0%		59,2%	55,4%

Tabela 1. Wyniki egzaminu potwierdzającego kwalifikacje zawodowe z podziałem na typy szkół

Typ szkoły	Etap pisemny			Etap praktyczny			Dyplom *	
	Przystąpiło	Zdało	Zdało %	Przystąpiło	Zdało	Zdało %	Otrzymało	Otrzymało %
Technikum	208	154	74,0%	201	119	59,2%	108	55,4%
Szkoła Policealna	0			0				
Technikum Uzupełniające	0			0				

Tabela 2. Wyniki egzaminu potwierdzającego kwalifikacje zawodowe z podziałem na szkoły publiczne i niepubliczne

Typ szkoły	Etap pisemny			Etap praktyczny			Dyplom *	
	Przystąpiło	Zdało	Zdało %	Przystąpiło	Zdało	Zdało %	Otrzymało	Otrzymało %
Publiczna	208	154	74,0%	201	119	59,2%	108	55,4%
Niepubliczna	0			0				

* dotyczy zdających, którzy przystąpili do obu etapów egzaminu

Analiza wyników części I etapu pisemnego

Tabela 3. Podstawowe dane statystyczne wyników egzaminu - część I etapu pisemnego

Liczba zdających	Średnia łatwość zadań	Średni wynik	Modalna	Najwyższy wynik	Najniższy wynik	Rozstęp	Odchylenie standardowe
208	0,6	28,0	28	50 (100%)	13 (26%)	37	6,3

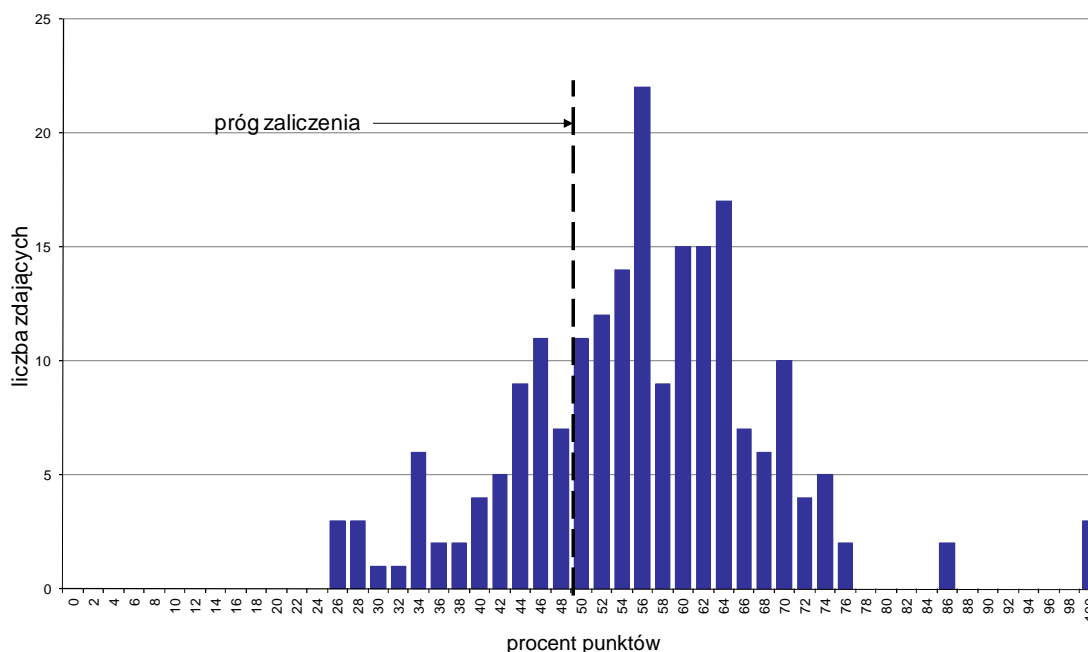

Wykres 1. Rozkład wyników części I etapu pisemnego

W części I etapu pisemnego zdający uzyskiwali przeciętnie 28 punktów, rozwiązując poprawnie średnio 56% zadań testowych. Najczęściej powtarzał się wynik 28 punktów (Tabela 3).

Próg zaliczenia na poziomie co najmniej 50%, wynoszący 25 punktów dla części I etapu pisemnego, przekroczyły 154 osoby czyli 74,04% zdających. Najwyższy wynik - 50 punktów (100%) uzyskało 3 zdających, a najniższy 13 punktów (26%) - również 3 zdających (Wykres 1).

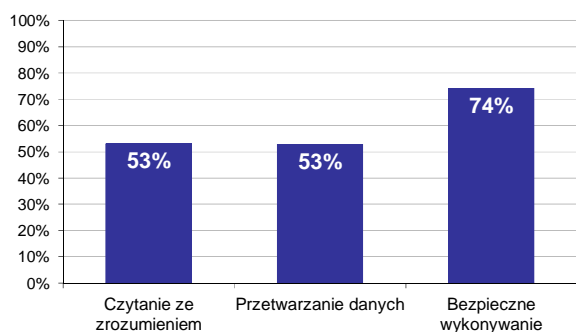

Wykres 2. Poziom spełnienia wymagań egzaminacyjnych w obszarach

Absolwenci zdający część I etapu pisemnego najlepiej opanowali wiedzę i umiejętności z obszaru bezpieczne wykonywanie zadań zawodowych. Rozwiązali poprawnie w tym obszarze średnio 74% zadań.

Nieco gorzej zdający poradzili sobie z zadaniami z pozostałych dwóch obszarów (czytanie ze zrozumieniem oraz przetwarzanie danych liczbowych i operacyjnych), w których średni poziom spełnienia wymagań egzaminacyjnych wyniósł 53%.

Wykres 3 ilustruje stopień opanowania przez absolwentów poszczególnych wymagań egzaminacyjnych dla zawodu *technik mechatronik* w części I etapu pisemnego.

Umiejętności:

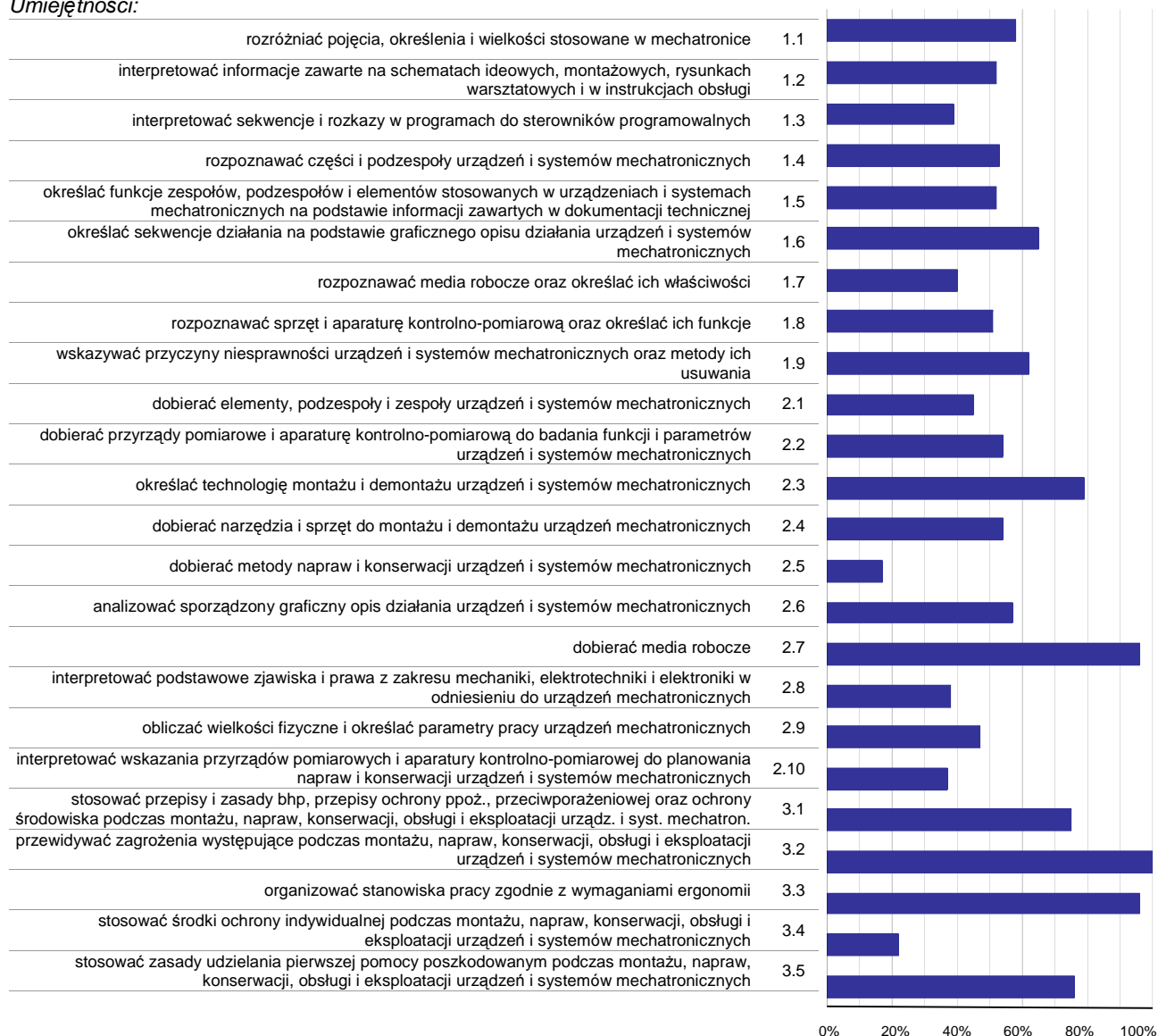

Wykres 3. Poziom opanowania umiejętności określonych w standardzie wymagań egzaminacyjnych

Zdający część I etapu pisemnego egzaminu najlepiej opanowali umiejętności:

- 3.2 przewidywać zagrożenia występujące podczas montażu, napraw, konserwacji, obsługi i eksploatacji urządzeń i systemów mechatronicznych (100%),
- 2.7 dobierać media robocze (95,67%),
- 3.3 organizować stanowiska pracy zgodnie z wymaganiami ergonomii (95,67%).

Najwięcej trudności sprawiły absolwentom zadania sprawdzające opanowanie umiejętności:

- 2.5 dobierać metody napraw i konserwacji urządzeń i systemów mechatronicznych (16,83%),
- 3.4 stosować środki ochrony indywidualnej podczas montażu, napraw, konserwacji, obsługi i eksploatacji urządzeń i systemów mechatronicznych (22,12%),
- 2.10 interpretować wskazania przyrządów pomiarowych i aparatury kontrolno-pomiarowej do planowania napraw i konserwacji urządzeń i systemów mechatronicznych (36,54%).

Analiza wyników części II etapu pisemnego

Tabela 4. Podstawowe dane statystyczne wyników egzaminu - część II etapu pisemnego

Liczba zdających	Średnia łatwość zadań	Średni wynik	Modalna	Najwyższy wynik	Najniższy wynik	Rozstęp	Odchylenie standardowe
208	0,7	13,8	14	20 (100%)	6 (30%)	14	2,6

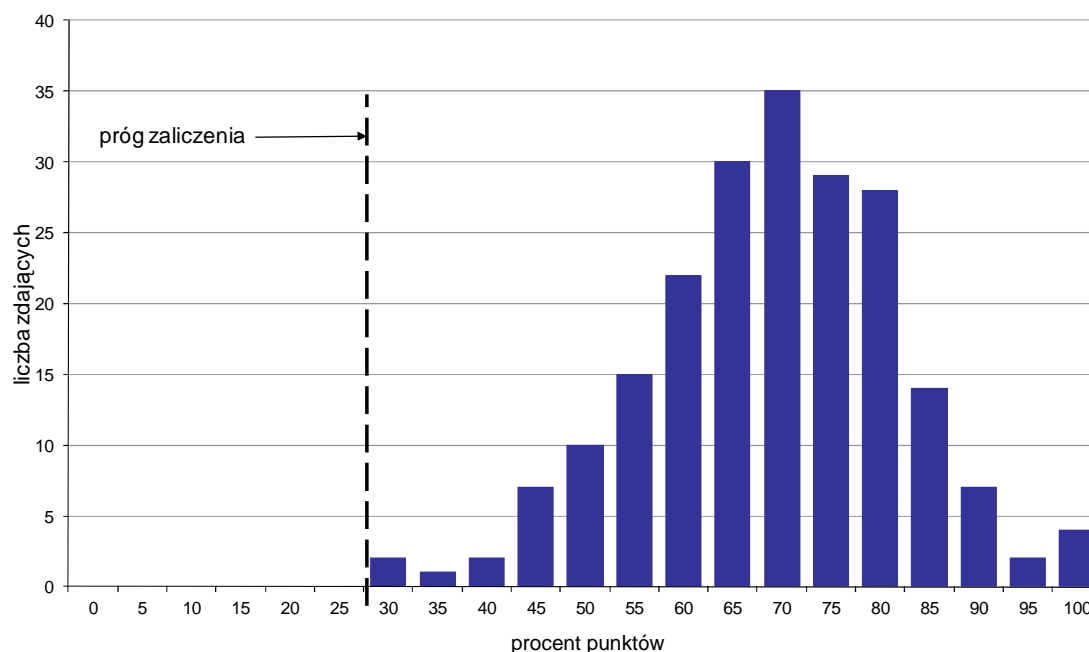

Wykres 4. Rozkład wyników części II etapu pisemnego

W części II etapu pisemnego zdający uzyskiwali przeciętnie 13,8 punktów, rozwiązując poprawnie średnio 69% zadań testowych. Najczęściej powtarzał się wynik 14 punktów (Tabela 4).

Próg zaliczenia na poziomie co najmniej 30%, wynoszący 6 punktów dla części II etapu pisemnego, przekroczyło 208 osób czyli 100% zdających. Najwyższy wynik - 20 punktów (100%) uzyskało 4 zdających, a najniższy 6 punktów (30%) - 2 zdających (Wykres 4).

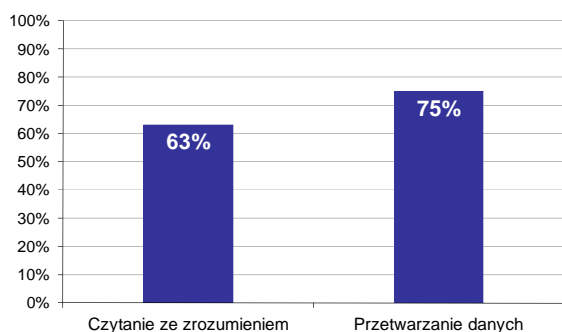

Wykres 5. Poziom spełnienia wymagań egzaminacyjnych w obszarach

Absolwenci zdający część II etapu pisemnego najlepiej opanowali wiedzę i umiejętności z obszaru przetwarzanie danych liczbowych i operacyjnych. Rozwiązali poprawnie w tym obszarze średnio 75% zadań.

Nieco więcej problemów zdający mieli z zadaniami z obszaru czytanie ze zrozumieniem, w którym średni poziom spełnienia wymagań egzaminacyjnych wyniósł 63%.

Poniższy wykres obrazuje, w jakim stopniu absolwenci zdający część II etapu pisemnego spełnili wymagania określone w standardzie wymagań egzaminacyjnych.

Umiejętności:

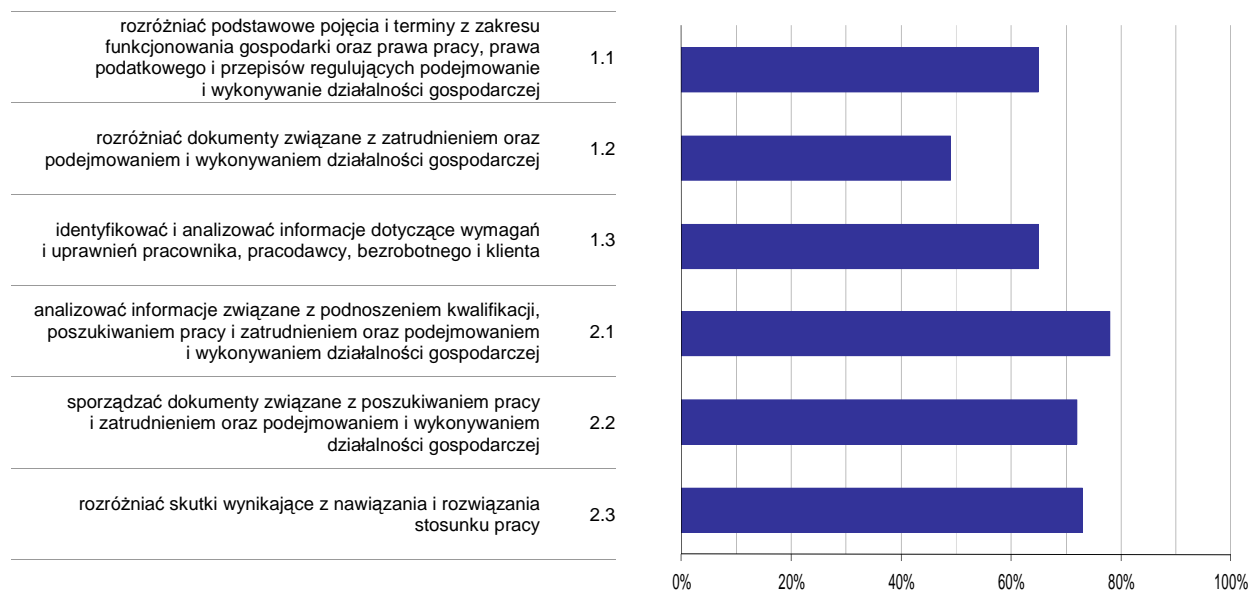

Wykres 6. Poziom opanowania umiejętności określonych w standardzie wymagań egzaminacyjnych

Zdający część II etapu pisemnego egzaminu najlepiej opanowali umiejętności:

- 2.1 analizować informacje związane z podnoszeniem kwalifikacji, poszukiwaniem pracy i zatrudnieniem oraz podejmowaniem i wykonywaniem działalności gospodarczej (77,5%),
- 2.3 rozdzielić skutki wynikające z nawiązania i rozwiązania stosunku pracy (72,6%).

Najwięcej trudności sprawiły absolwentom zadania sprawdzające opanowanie umiejętności:

- 1.2 rozdzielić dokumenty związane z zatrudnieniem oraz podejmowaniem i wykonywaniem działalności gospodarczej (49,04%),
- 1.3 identyfikować i analizować informacje dotyczące wymagań i uprawnień pracownika, pracodawcy, bezrobotnego i klienta (64,66%).

Analiza wyników etapu praktycznego

Tabela 5. Podstawowe dane statystyczne wyników egzaminu - etap praktyczny

Liczba zdających	Średni wynik	Modalna	Najwyższy wynik	Najniższy wynik	Rozstęp	Odchylenie standardowe
201	70,4%	75,0%	100,0%	0,0%	100,0%	19,5%

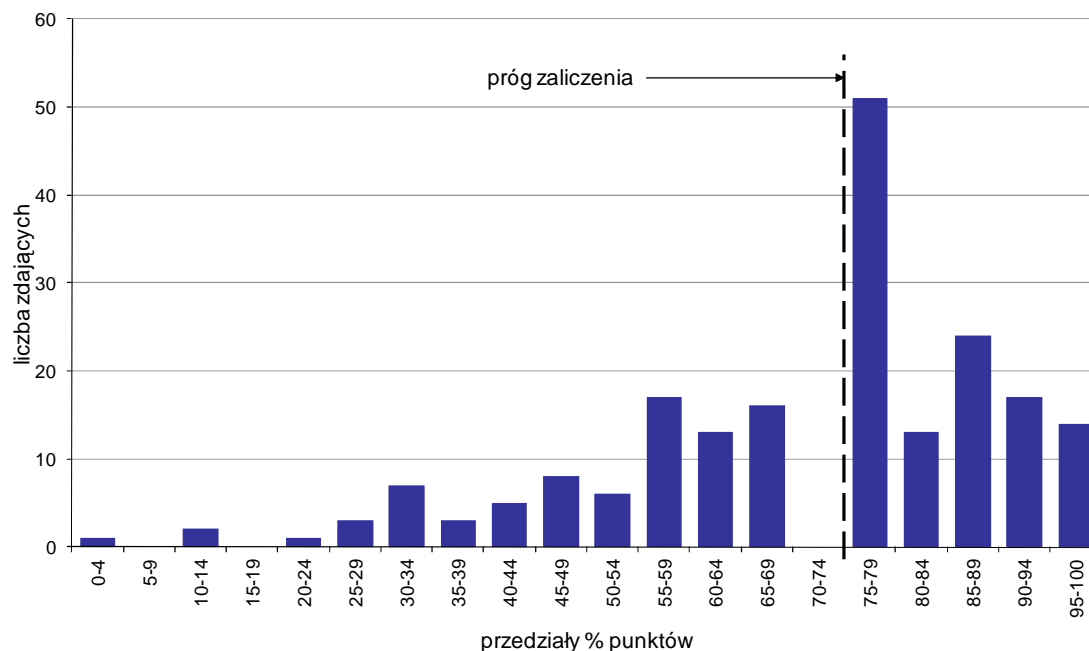

Wykres 7. Rozkład wyników etapu praktycznego

Absolwenci, którzy przystąpili do etapu praktycznego egzaminu zawodowego uzyskali średnio 70,4% punktów. Najczęściej powtarzał się wynik 75% punktów (Tabela 5).

Próg zaliczenia etapu praktycznego określony na poziomie co najmniej 75% punktów możliwych do uzyskania przekroczyło 119 absolwentów, co stanowi 59,2% zdających etap praktyczny. Najwyższy wynik - 100% punktów uzyskał 1 zdający, a najniższy 0% punktów - również 1 zdający (Wykres 7).

Prace egzaminacyjne sprawdzane i oceniane były przez zewnętrznych egzaminatorów zgodnie z ustalonymi centralnie kryteriami oceniania.

W pracy egzaminacyjnej ocenie podlegały:

- I Tytuł pracy egzaminacyjnej
- II Założenia do projektu realizacji prac
- III Wykaz działań związanych z montażem, oprogramowaniem i uruchomieniem urządzenia sterowniczego
- IV Wykaz elementów, narzędzi i sprzętu kontrolno-pomiarowego, potrzebnych do montażu i oprogramowania mechanizmu sterowniczego
- V Algorytm działania urządzenia sterowniczego w formie listy kroków lub schematu blokowego
- VI Lista przyporządkowania, schemat połączeń elementów wejściowych i wyjściowych ze sterownikiem
- VII Dokumentacja wykonanych prac zawiera czytelny zrzut ostatecznej wersji programu w wybranym języku (LAD lub FBD) zawierający komentarze wyjaśniające jego działanie
- VIII Praca egzaminacyjna jako całość

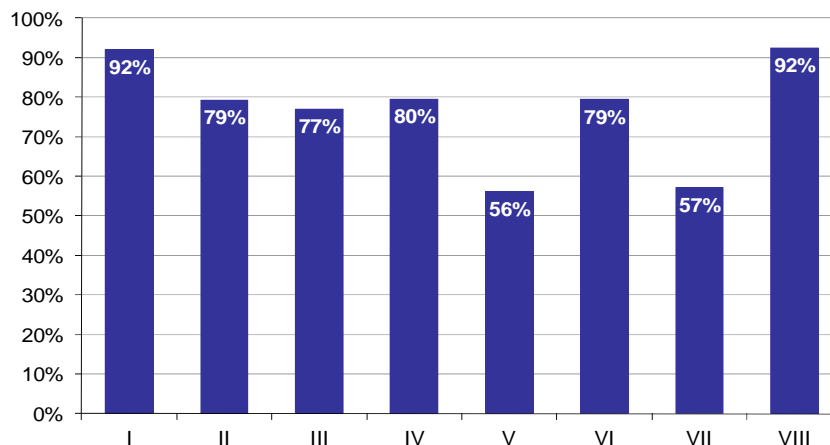

Wykres 8. Poziom spełnienia wymagań egzaminacyjnych w poszczególnych elementach pracy egzaminacyjnej

Absolwenci zdający etap praktyczny egzaminu najlepiej radzili sobie z opracowaniem następujących elementów pracy egzaminacyjnej:

- VIII Praca egzaminacyjna jako całość (92,37%),
- I Tytuł pracy egzaminacyjnej (92,04%).

Najtrudniejsze okazały się dla nich elementy:

- V Algorytm działania urządzenia sterowniczego w formie listy kroków lub schematu blokowego (56,16%),
- VII Dokumentacja wykonanych prac zawiera czytelny zrzut ostatecznej wersji programu w wybranym języku (LAD lub FBD) zawierający komentarze wyjaśniające jego działanie (57,23%).

TECHNIK CYFROWYCH PROCESÓW GRAFICZNYCH 311[51]

Do egzaminu zgłoszonych zostało: 51

Przystąpiło łącznie: 50

ETAP PISEMNY		ETAP PRAKTYCZNY		DYPLOM * POTWIERDZAJĄCY KWALIFIKACJE ZAWODOWE
przystąpiło	zdało	przystąpiło	zdało	otrzymało
48	45	50	19	18
	93,8%		38,0%	37,5%

Tabela 1. Wyniki egzaminu potwierdzającego kwalifikacje zawodowe z podziałem na typy szkół

Typ szkoły	Etap pisemny			Etap praktyczny			Dyplom *	
	Przystąpiło	Zdało	Zdało %	Przystąpiło	Zdało	Zdało %	Otrzymało	Otrzymało %
Technikum	40	37	92,5%	40	18	45,0%	17	42,5%
Szkoła Policealna	8	8	100,0%	10	1	10,0%	1	12,5%
Technikum Uzupełniające	0			0				

Tabela 2. Wyniki egzaminu potwierdzającego kwalifikacje zawodowe z podziałem na szkoły publiczne i niepubliczne

Typ szkoły	Etap pisemny			Etap praktyczny			Dyplom *	
	Przystąpiło	Zdało	Zdało %	Przystąpiło	Zdało	Zdało %	Otrzymało	Otrzymało %
Publiczna	48	45	93,8%	50	19	38,0%	18	37,5%
Niepubliczna	0			0				

* dotyczy zdających, którzy przystąpili do obu etapów egzaminu

Analiza wyników części I etapu pisemnego

Tabela 3. Podstawowe dane statystyczne wyników egzaminu - część I etapu pisemnego

Liczba zdających	Średnia łatwość zadań	Średni wynik	Modalna	Najwyższy wynik	Najniższy wynik	Rozstęp	Odchylenie standardowe
48	0,6	32,1	31, 35	43 (86%)	21 (42%)	22	5,3

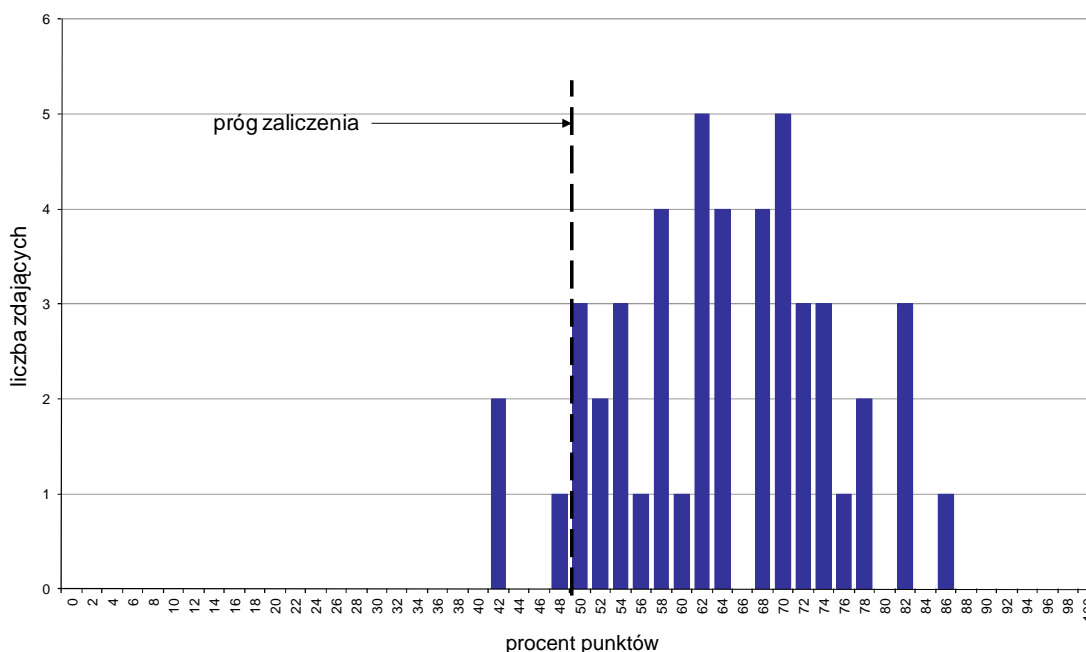

Wykres 1. Rozkład wyników części I etapu pisemnego

W części I etapu pisemnego zdający uzyskiwali przeciętnie 32,1 punkty, rozwiązując poprawnie średnio 64,2% zadań testowych. Najczęściej powtarzał się wynik 31 oraz 35 punktów (Tabela 3).

Próg zaliczenia na poziomie co najmniej 50%, wynoszący 25 punktów dla części I etapu pisemnego, przekroczyło 45 osób czyli 93,75% zdających. Najwyższy wynik - 43 punkty (86%) uzyskał 1 zdający, a najniższy 21 punktów (42%) - 2 zdających (Wykres 1).

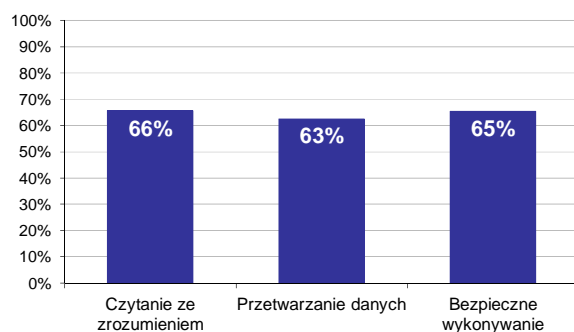

Wykres 2. Poziom spełnienia wymagań egzaminacyjnych w obszarach

Absolwenci zdający część I etapu pisemnego najlepiej opanowali wiedzę i umiejętności z obszaru czytanie ze zrozumieniem. Rozwiązali poprawnie w tym obszarze średnio 66% zadań.

Nieco gorzej zdający rozwiązywali zadania z obszaru bezpieczne wykonywanie zadań zawodowych, w którym średni poziom spełnienia wymagań egzaminacyjnych wyniósł 65%.

Najstąbiej zdający radzili sobie z zadaniami z obszaru przetwarzanie danych liczbowych i operacyjnych. Zdający rozwiązali w tym obszarze średnio 63% zadań.

Wykres 3 ilustruje stopień opanowania przez absolwentów poszczególnych wymagań egzaminacyjnych dla zawodu *technik cyfrowych procesów graficznych* w części I etapu pisemnego.

Umiejętności:

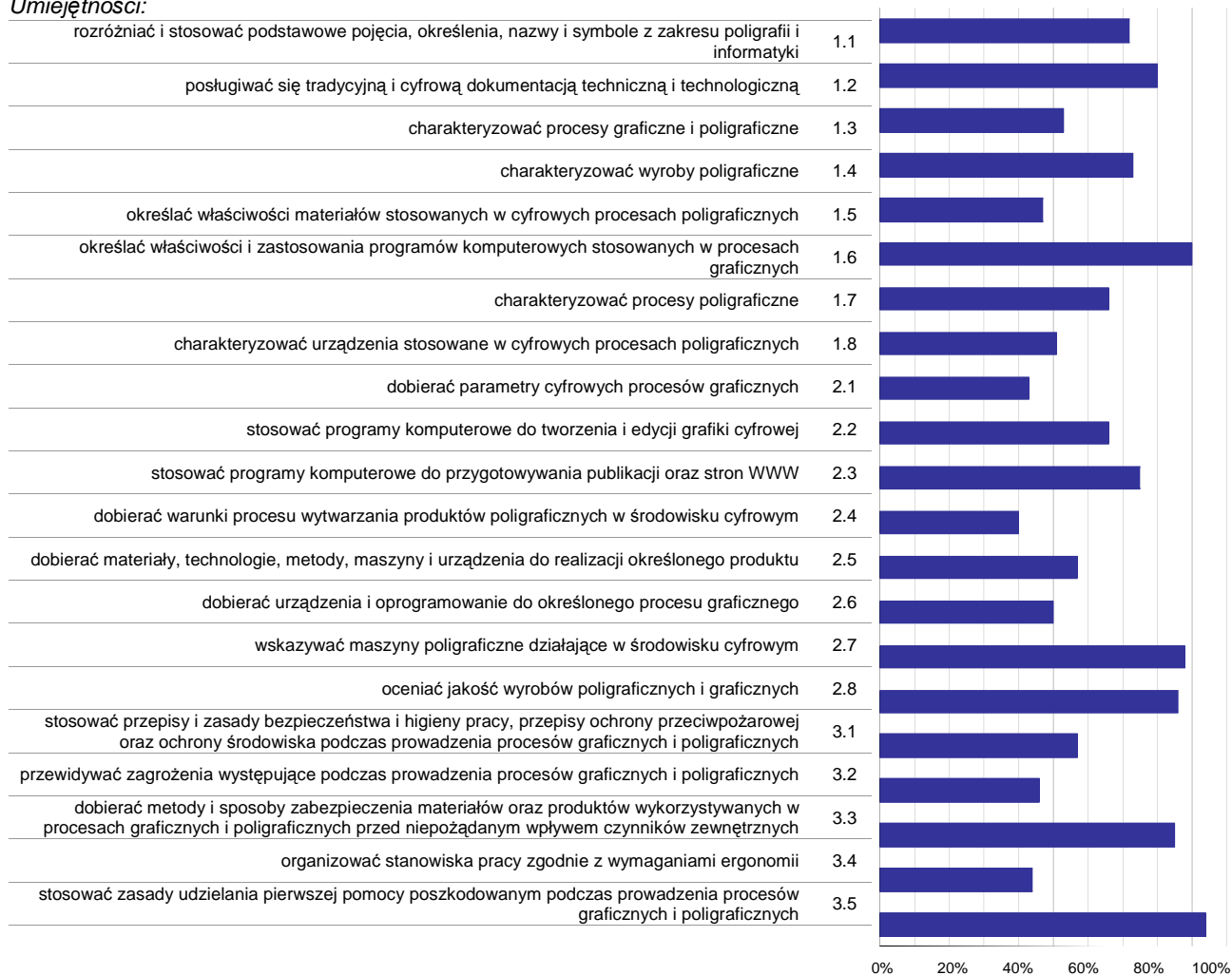

Wykres 3. Poziom opanowania umiejętności określonych w standardzie wymagań egzaminacyjnych

Zdający część I etapu pisemnego egzaminu najlepiej opanowali umiejętności:

- 3.5 stosować zasady udzielania pierwszej pomocy poszkodowanym podczas prowadzenia procesów graficznych i poligraficznych (93,75%),
- 1.6 określać właściwości i zastosowania programów komputerowych stosowanych w procesach graficznych (89,58%),
- 2.7 wskazywać maszyny poligraficzne działające w środowisku cyfrowym (87,5%).

Najwięcej trudności sprawiły absolwentom zadania sprawdzające opanowanie umiejętności:

- 2.4 dobierać warunki procesu wytwarzania produktów poligraficznych w środowisku cyfrowym (39,58%),
- 2.1 dobierać parametry cyfrowych procesów graficznych (42,71%),
- 3.4 organizować stanowiska pracy zgodnie z wymaganiami ergonomii (43,75%).

Analiza wyników części II etapu pisemnego

Tabela 4. Podstawowe dane statystyczne wyników egzaminu - część II etapu pisemnego

Liczba zdających	Średnia łatwość zadań	Średni wynik	Modalna	Najwyższy wynik	Najniższy wynik	Rozstęp	Odchylenie standardowe
48	0,7	14,0	14	19 (95%)	8 (40%)	11	2,5

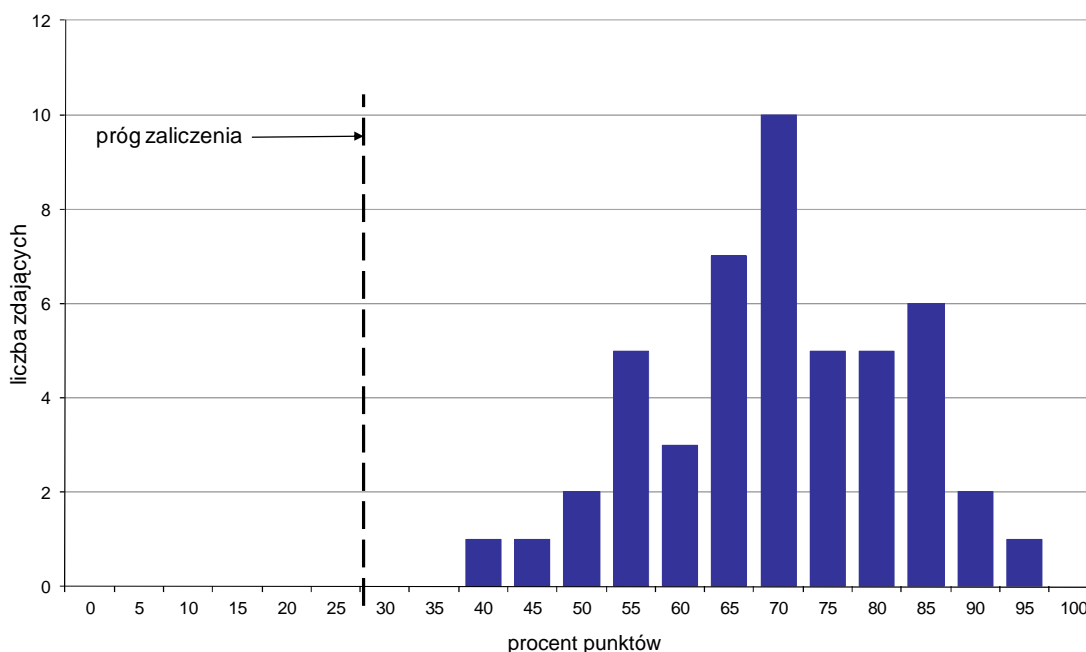

Wykres 4. Rozkład wyników części II etapu pisemnego

W części II etapu pisemnego zdający uzyskiwali przeciętnie 14 punktów, rozwiązując poprawnie średnio 70% zadań testowych. Najczęściej powtarzał się wynik 14 punktów (Tabela 4).

Próg zaliczenia na poziomie co najmniej 30%, wynoszący 6 punktów dla części II etapu pisemnego, przekroczyło 48 osób czyli 100% zdających. Najwyższy wynik - 19 punktów (95%) uzyskał 1 zdający, a najniższy 8 punktów (40%) - również 1 zdający (Wykres 4).

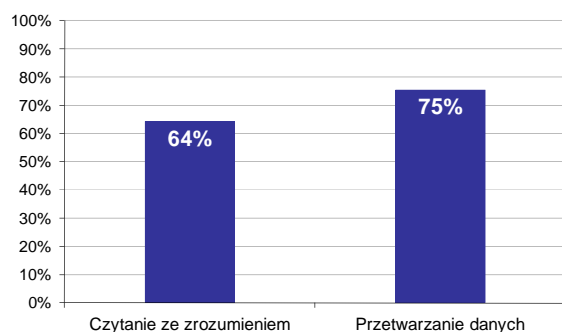

Wykres 5. Poziom spełnienia wymagań egzaminacyjnych w obszarach

Absolwenci zdający część II etapu pisemnego najlepiej opanowali wiedzę i umiejętności z obszaru przetwarzanie danych liczbowych i operacyjnych. Rozwiązali poprawnie w tym obszarze średnio 75% zadań.

Nieco więcej problemów zdający mieli z zadaniami z obszaru czytanie ze zrozumieniem, w którym średni poziom spełnienia wymagań egzaminacyjnych wyniósł 64%.

Poniższy wykres obrazuje, w jakim stopniu absolwenci zdający część II etapu pisemnego spełnili wymagania określone w standardzie wymagań egzaminacyjnych.

Umiejętności:

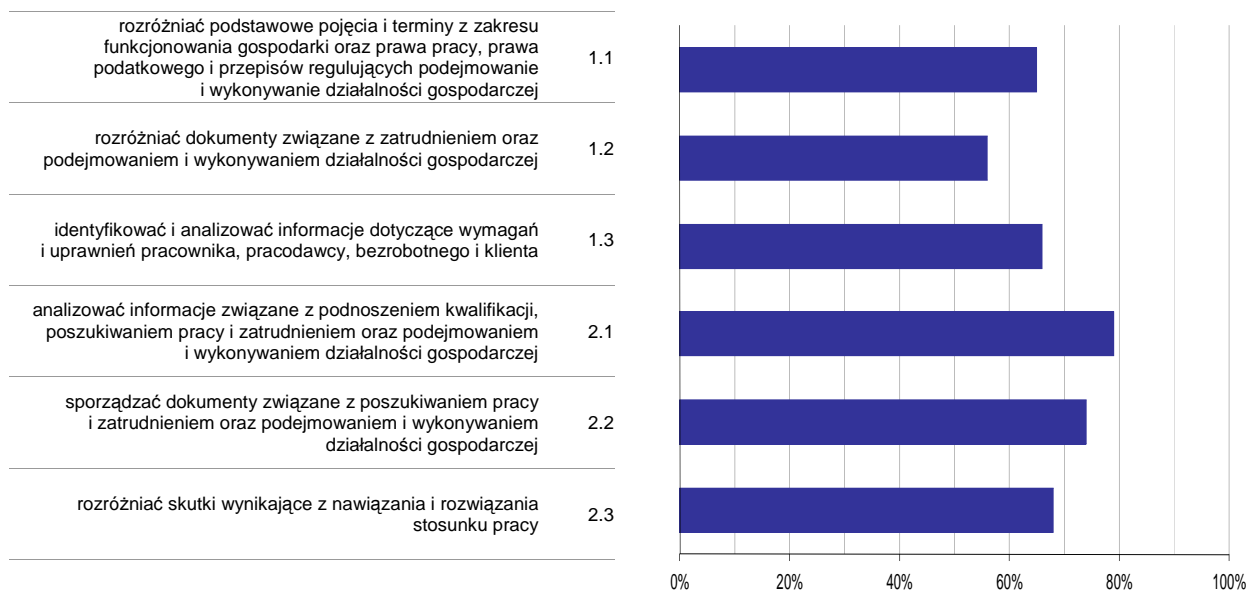

Wykres 6. Poziom opanowania umiejętności określonych w standardzie wymagań egzaminacyjnych

Zdający część II etapu pisemnego egzaminu najlepiej opanowali umiejętności:

- 2.1 analizować informacje związane z podnoszeniem kwalifikacji, poszukiwaniem pracy i zatrudnieniem oraz podejmowaniem i wykonywaniem działalności gospodarczej (79,17%),
- 2.2 sporządzać dokumenty związane z poszukiwaniem pracy i zatrudnieniem oraz podejmowaniem i wykonywaniem działalności gospodarczej (74,31%).

Najwięcej trudności sprawiły absolwentom zadania sprawdzające opanowanie umiejętności:

- 1.2 rozdzielić dokumenty związane z zatrudnieniem oraz podejmowaniem i wykonywaniem działalności gospodarczej (56,25%),
- 1.1 rozdzielić podstawowe pojęcia i terminy z zakresu funkcjonowania gospodarki oraz prawa pracy, prawa podatkowego i przepisów regulujących podejmowanie i wykonywanie działalności gospodarczej (65%).

Analiza wyników etapu praktycznego

Tabela 5. Podstawowe dane statystyczne wyników egzaminu - etap praktyczny

Liczba zdających	Średni wynik	Modalna	Najwyższy wynik	Najniższy wynik	Rozstęp	Odchylenie standardowe
50	62,6%	---	92,0%	15,0%	77,0%	17,1%

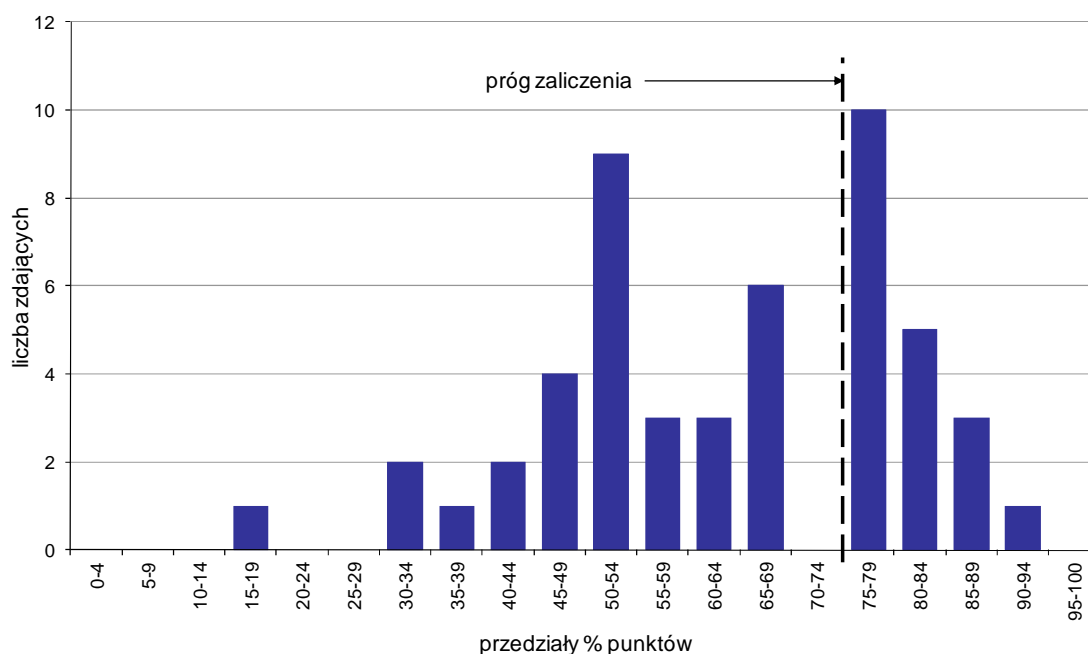

Wykres 7. Rozkład wyników etapu praktycznego

Absolwenci, którzy przystąpili do etapu praktycznego egzaminu zawodowego uzyskali średnio 62,6% punktów (Tabela 5).

Próg zaliczenia etapu praktycznego określony na poziomie co najmniej 75% punktów możliwych do uzyskania przekroczyło 19 absolwentów, co stanowi 38% zdających etap praktyczny. Najwyższy wynik - 92% punktów uzyskał 1 zdający, a najniższy 15% punktów - również 1 zdający (Wykres 7).

Prace egzaminacyjne sprawdzane i oceniane były przez zewnętrznych egzaminatorów zgodnie z ustalonymi centralnie kryteriami oceniania.

W pracy egzaminacyjnej ocenie podlegały:

- I Tytuł pracy egzaminacyjnej
- II Założenia do projektu realizacji prac
- III Wykaz kolejnych czynności, związanych z wykonaniem projektu graficznego okładki/ulotki/plakatów, zapisany w formie schematu blokowego
- IV Karta technologiczna wykonania projektu okładki/wykaz programów komputerowych niezbędnych do opracowania ulotki z określeniem wykonywanych przy użyciu tych programów czynności/wypełniony druk Karta Zamówienia na wykonanie 500 sztuk plakatów
- V Rejestr kolejno wykonywanych czynności, w postaci opisanych zrzutów z ekranu
- VI Wydruk projektu okładki/ulotki/plakatu
- VII Praca egzaminacyjna jako całość

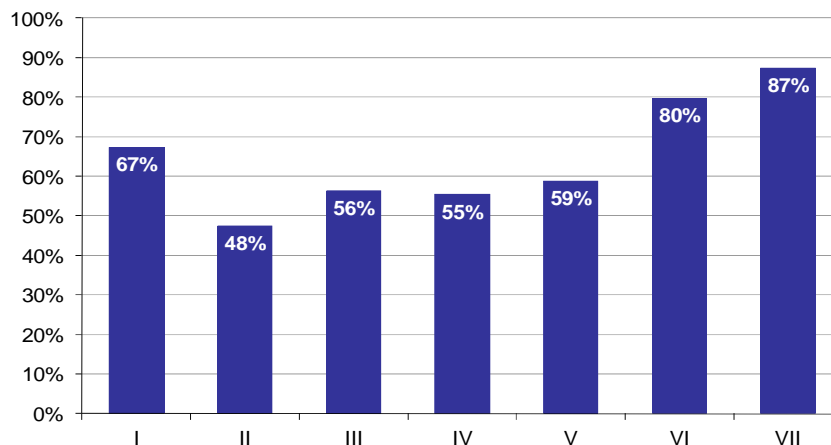

Wykres 8. Poziom spełnienia wymagań egzaminacyjnych w poszczególnych elementach pracy egzaminacyjnej

Absolwenci zdający etap praktyczny egzaminu najlepiej radzili sobie z opracowaniem następujących elementów pracy egzaminacyjnej:

- VII Praca egzaminacyjna jako całość (87,33%),
- VI Wydruk projektu okładki/ulotki/plakatu (79,75%).

Najtrudniejsze okazały się dla nich elementy:

- II Założenia do projektu realizacji prac (47,5%),
- IV Karta technologiczna wykonania projektu okładki/wykaz programów komputerowych niezbędnych do opracowania ulotki z określeniem wykonywanych przy użyciu tych programów czynności/wypełniony druk Karta Zamówienia na wykonanie 500 sztuk plakatów (55,4%).

TECHNIK POJAZDÓW SAMOCHODOWYCH 311[52]

Do egzaminu zgłoszonych zostało: 525

Przystąpiło łącznie: 516

ETAP PISEMNY		ETAP PRAKTYCZNY		DYPLOM * POTWIERDZAJĄCY KWALIFIKACJE ZAWODOWE
przystąpiło	zdało	przystąpiło	zdało	otrzymało
511	468	512	425	402
	91,6%		83,0%	79,3%

Tabela 1. Wyniki egzaminu potwierdzającego kwalifikacje zawodowe z podziałem na typy szkół

Typ szkoły	Etap pisemny			Etap praktyczny			Dyplom *	
	Przystąpiło	Zdało	Zdało %	Przystąpiło	Zdało	Zdało %	Otrzymało	Otrzymało %
Technikum	496	454	91,5%	497	414	83,3%	391	79,5%
Szkoła Policealna	0			0				
Technikum Uzupelniające	15	14	93,3%	15	11	73,3%	11	73,3%

Tabela 2. Wyniki egzaminu potwierdzającego kwalifikacje zawodowe z podziałem na szkoły publiczne i niepubliczne

Typ szkoły	Etap pisemny			Etap praktyczny			Dyplom *	
	Przystąpiło	Zdało	Zdało %	Przystąpiło	Zdało	Zdało %	Otrzymało	Otrzymało %
Publiczna	511	468	91,6%	512	425	83,0%	402	79,3%
Niepubliczna	0			0				

* dotyczy zdających, którzy przystąpili do obu etapów egzaminu

Analiza wyników części I etapu pisemnego

Tabela 3. Podstawowe dane statystyczne wyników egzaminu - część I etapu pisemnego

Liczba zdających	Średnia łatwość zadań	Średni wynik	Modalna	Najwyższy wynik	Najniższy wynik	Rozstęp	Odchylenie standardowe
511	0,7	34,5	40	50 (100%)	17 (34%)	33	6,7

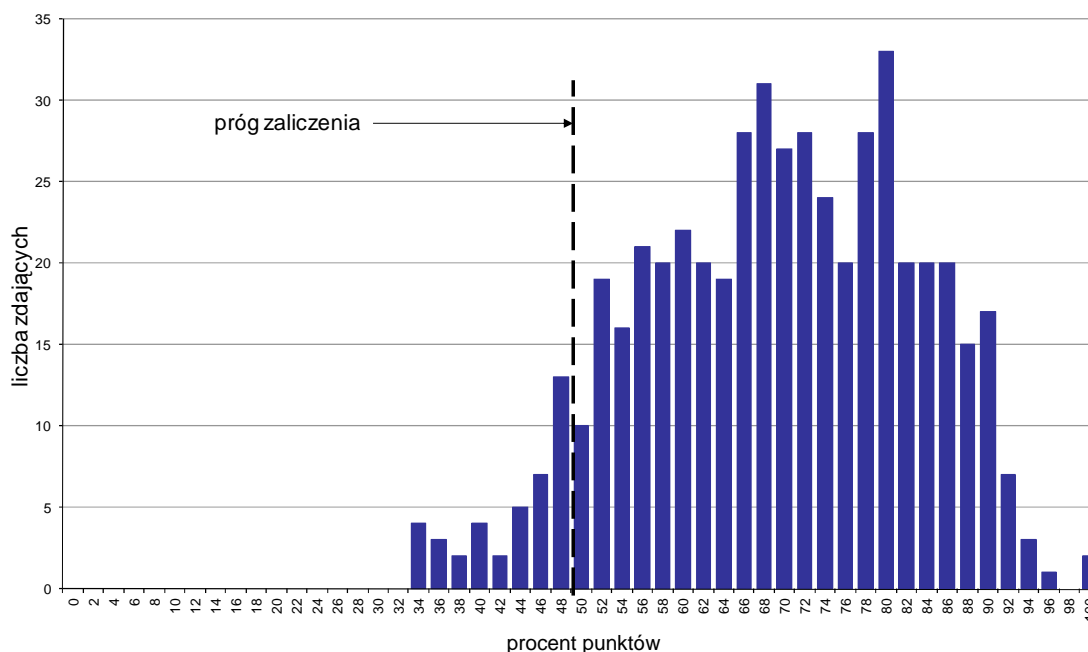

Wykres 1. Rozkład wyników części I etapu pisemnego

W części I etapu pisemnego zdający uzyskiwali przeciętnie 34,5 punkty, rozwiązując poprawnie średnio 69% zadań testowych. Najczęściej powtarzał się wynik 40 punktów (Tabela 3).

Próg zaliczenia na poziomie co najmniej 50%, wynoszący 25 punktów dla części I etapu pisemnego, przekroczyło 471 osób czyli 92,17% zdających. Najwyższy wynik - 50 punktów (100%) uzyskało 2 zdających, a najniższy 17 punktów (34%) - 4 zdających (Wykres 1).

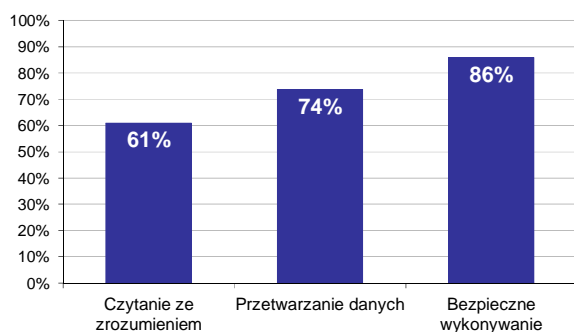

Wykres 2. Poziom spełnienia wymagań egzaminacyjnych w obszarach

Absolwenci zdający część I etapu pisemnego najlepiej opanowali wiedzę i umiejętności z obszaru bezpieczne wykonywanie zadań zawodowych. Rozwiązali poprawnie w tym obszarze średnio 86% zadań.

Nieco gorzej zdający rozwiązywali zadania z obszaru przetwarzanie danych liczbowych i operacyjnych, w którym średni poziom spełnienia wymagań egzaminacyjnych wyniósł 74%.

Najmniej zdający radzili sobie z zadaniami z obszaru czytanie ze zrozumieniem. Zdający rozwiązyali w tym obszarze średnio 61% zadań.

Wykres 3 ilustruje stopień opanowania przez absolwentów poszczególnych wymagań egzaminacyjnych dla zawodu *technik pojazdów samochodowych* w części I etapu pisemnego.

Umiejętności:

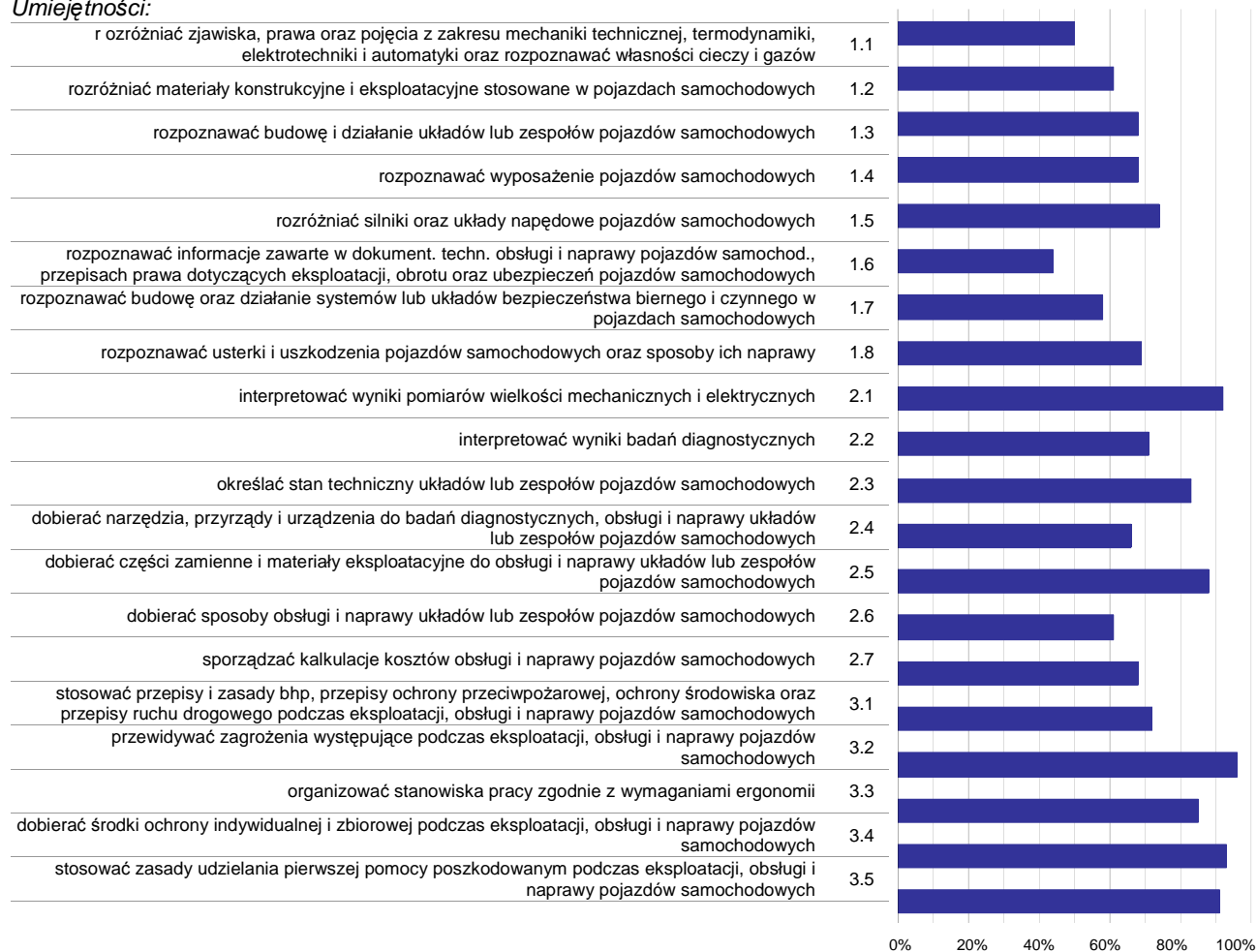

Wykres 3. Poziom opanowania umiejętności określonych w standardzie wymagań egzaminacyjnych

Zdający część I etapu pisemnego egzaminu najlepiej opanowali umiejętności:

- 3.2 przewidywać zagrożenia występujące podczas eksploatacji, obsługi i naprawy pojazdów samochodowych (96,09%),
- 3.4 dobierać środki ochrony indywidualnej i zbiorowej podczas eksploatacji, obsługi i naprawy pojazdów samochodowych (93,15%),
- 2.1 interpretować wyniki pomiarów wielkości mechanicznych i elektrycznych (92,17%).

Najwięcej trudności sprawiły absolwentom zadania sprawdzające opanowanie umiejętności:

- 1.6 rozpoznawać informacje zawarte w dokument. techn. obsługi i naprawy pojazdów samochod., przepisach prawa dotyczących eksploatacji, obrotu oraz ubezpieczeń pojazdów samochodowych (43,51%),
- 1.1 różnić zjawiska, prawa oraz pojęcia z zakresu mechaniki technicznej, termodynamiki, elektrotechniki i automatyki oraz rozpoznawać własności cieczy i gazów (49,85%),
- 1.7 rozpoznawać budowę oraz działanie systemów lub układów bezpieczeństwa biernego i czynnego w pojazdach samochodowych (58,06%).

Analiza wyników części II etapu pisemnego

Tabela 4. Podstawowe dane statystyczne wyników egzaminu - część II etapu pisemnego

Liczba zdających	Średnia łatwość zadań	Średni wynik	Modalna	Najwyższy wynik	Najniższy wynik	Rozstęp	Odchylenie standardowe
511	0,7	13,2	13	20 (100%)	4 (20%)	16	2,4

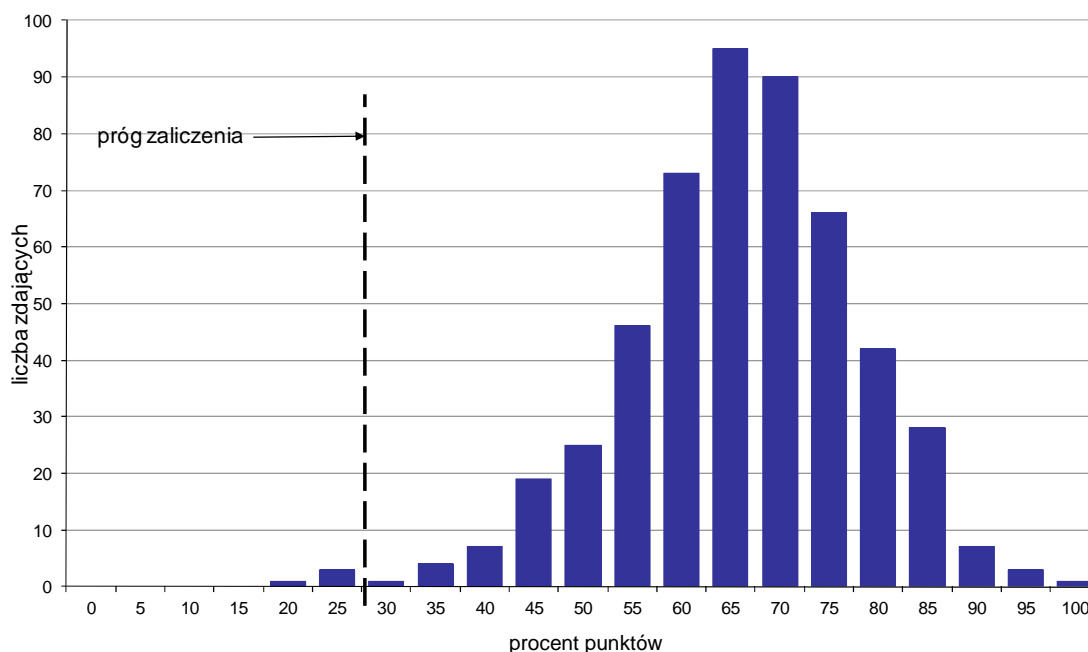

Wykres 4. Rozkład wyników części II etapu pisemnego

W części II etapu pisemnego zdający uzyskiwali przeciętnie 13,2 punktów, rozwiązując poprawnie średnio 66% zadań testowych. Najczęściej powtarzał się wynik 13 punktów (Tabela 4).

Próg zaliczenia na poziomie co najmniej 30%, wynoszący 6 punktów dla części II etapu pisemnego, przekroczyło 507 osób czyli 99,22% zdających. Najwyższy wynik - 20 punktów (100%) uzyskał 1 zdający, a najniższy 4 punkty (20%) - również 1 zdający (Wykres 4).

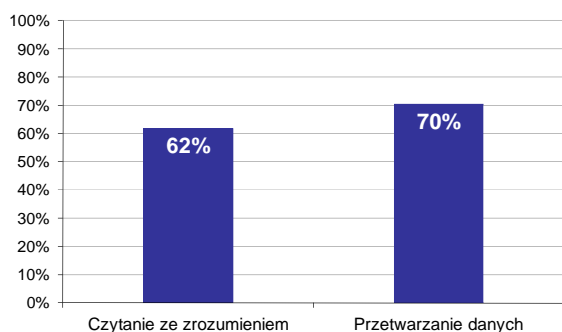

Wykres 5. Poziom spełnienia wymagań egzaminacyjnych w obszarach

Absolwenci zdający część II etapu pisemnego najlepiej opanowali wiedzę i umiejętności z obszaru przetwarzanie danych liczbowych i operacyjnych. Rozwiązali poprawnie w tym obszarze średnio 70% zadań.

Nieco więcej problemów zdający mieli z zadaniami z obszaru czytanie ze zrozumieniem, w którym średni poziom spełnienia wymagań egzaminacyjnych wyniósł 62%.

Poniższy wykres obrazuje, w jakim stopniu absolwenci zdający część II etapu pisemnego spełnili wymagania określone w standardzie wymagań egzaminacyjnych.

Umiejętności:

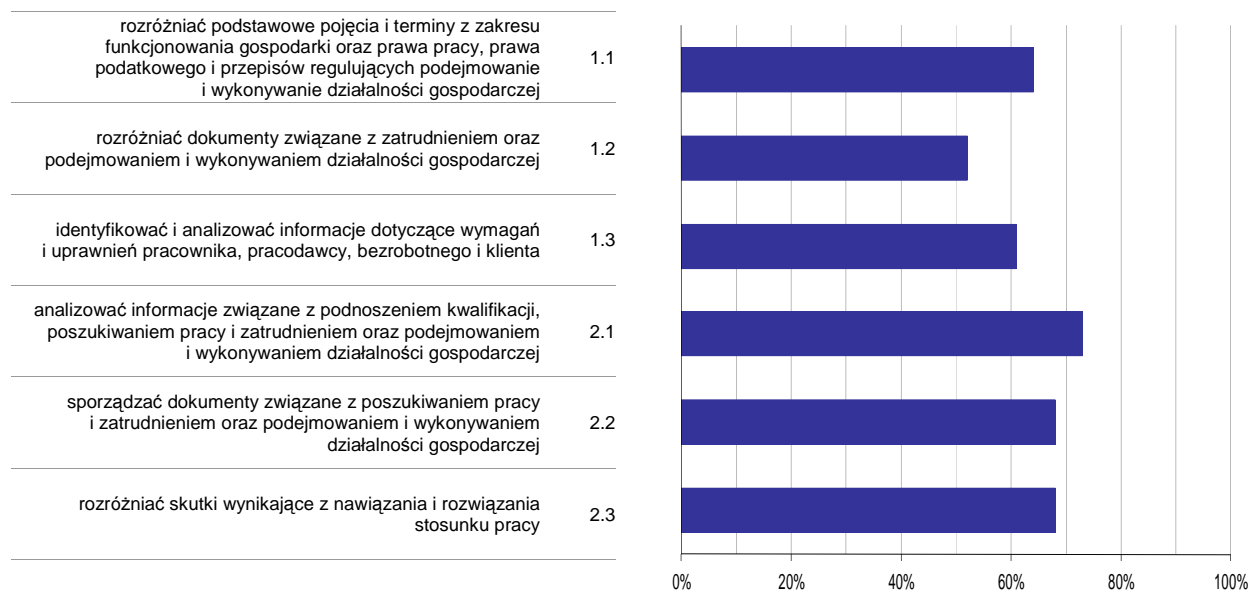

Wykres 6. Poziom opanowania umiejętności określonych w standardzie wymagań egzaminacyjnych

Zdający część II etapu pisemnego egzaminu najlepiej opanowali umiejętności:

- 2.1 analizować informacje związane z podnoszeniem kwalifikacji, poszukiwaniem pracy i zatrudnieniem oraz podejmowaniem i wykonywaniem działalności gospodarczej (73,03%),
- 2.3 rozdzielić skutki wynikające z nawiązania i rozwiązania stosunku pracy (67,61%).

Najwięcej trudności sprawiły absolwentom zadania sprawdzające opanowanie umiejętności:

- 1.2 rozdzielić dokumenty związane z zatrudnieniem oraz podejmowaniem i wykonywaniem działalności gospodarczej (51,86%),
- 1.3 identyfikować i analizować informacje dotyczące wymagań i uprawnień pracownika, pracodawcy, bezrobotnego i klienta (61,2%).

Analiza wyników etapu praktycznego

Tabela 5. Podstawowe dane statystyczne wyników egzaminu - etap praktyczny

Liczba zdających	Średni wynik	Modalna	Najwyższy wynik	Najniższy wynik	Rozstęp	Odchylenie standardowe
512	78,8%	75,0%	99,0%	0,0%	99,0%	11,0%

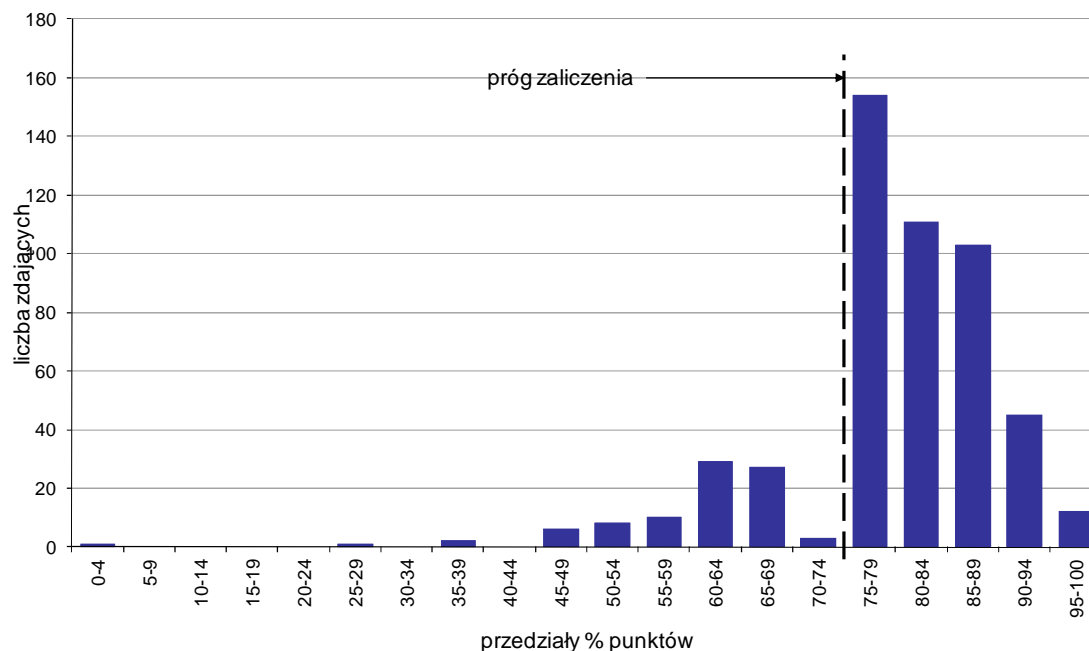

Wykres 7. Rozkład wyników etapu praktycznego

Absolwenci, którzy przystąpili do etapu praktycznego egzaminu zawodowego uzyskali średnio 78,8% punktów. Najczęściej powtarzał się wynik 75% punktów (Tabela 5).

Próg zaliczenia etapu praktycznego określony na poziomie co najmniej 75% punktów możliwych do uzyskania przekroczyło 425 absolwentów, co stanowi 83,01% zdających etap praktyczny. Najwyższy wynik - 99% punktów uzyskał 1 zdający, a najniższy 0% punktów - również 1 zdający (Wykres 7).

Prace egzaminacyjne sprawdzane i oceniane były przez zewnętrznych egzaminatorów zgodnie z ustalonymi centralnie kryteriami oceniania.

W pracy egzaminacyjnej ocenie podlegały:

- I Tytuł pracy egzaminacyjnej
- II Założenia do projektu realizacji prac
- III Wykaz części zamiennych, sprzętu kontrolno-pomiarowego, narzędzi i przyrządów specjalnych niezbędnych do wykonania naprawy i diagnostyki
- IV Wykaz prac związanych z wykonaniem naprawy
- V Opis przebiegu prac związanych z pomiarami
- VI Wydruk zlecenia serwisowego
- VII Wydruk kosztorysu usługi
- VIII Praca egzaminacyjna jako całość

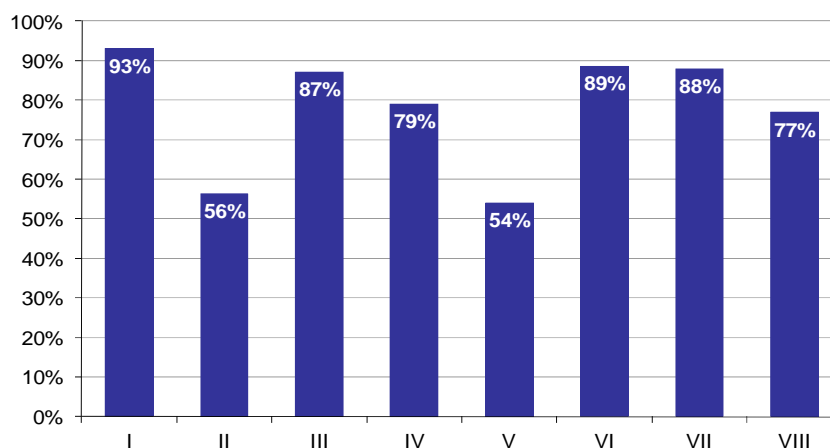

Wykres 8. Poziom spełnienia wymagań egzaminacyjnych w poszczególnych elementach pracy egzaminacyjnej

Absolwenci zdający etap praktyczny egzaminu najlepiej radzili sobie z opracowaniem następujących elementów pracy egzaminacyjnej:

- I Tytuł pracy egzaminacyjnej (93,03%),
- VI Wydruk zlecenia serwisowego (88,58%).

Najtrudniejsze okazały się dla nich elementy:

- V Opis przebiegu prac związanych z pomiarami (53,93%),
- II Założenia do projektu realizacji prac (56,3%).

TECHNIK USŁUG DETEKTYWISTYCZNYCH 311[96]

Do egzaminu zgłoszonych zostało: 8

Przystąpiło łącznie: 8

ETAP PISEMNY		ETAP PRAKTYCZNY		DYPLOM * POTWIERDZAJĄCY KWALIFIKACJE ZAWODOWE
przystąpiło	zdało	przystąpiło	zdało	otrzymało
8	8	8	7	7
	100,0%		87,5%	87,5%

Tabela 1. Wyniki egzaminu potwierdzającego kwalifikacje zawodowe z podziałem na typy szkół

Typ szkoły	Etap pisemny			Etap praktyczny			Dyplom *	
	Przystąpiło	Zdało	Zdało %	Przystąpiło	Zdało	Zdało %	Otrzymało	Otrzymało %
Technikum	0			0				
Szkoła Policealna	8	8	100,0%	8	7	87,5%	7	87,5%
Technikum Uzupełniające	0			0				

Tabela 2. Wyniki egzaminu potwierdzającego kwalifikacje zawodowe z podziałem na szkoły publiczne i niepubliczne

Typ szkoły	Etap pisemny			Etap praktyczny			Dyplom *	
	Przystąpiło	Zdało	Zdało %	Przystąpiło	Zdało	Zdało %	Otrzymało	Otrzymało %
Publiczna	0			0				
Niepubliczna	8	8	100,0%	8	7	87,5%	7	87,5%

* dotyczy zdających, którzy przystąpili do obu etapów egzaminu

Analiza wyników części I etapu pisemnego

Tabela 3. Podstawowe dane statystyczne wyników egzaminu - część I etapu pisemnego

Liczba zdających	Średnia łatwość zadań	Średni wynik	Modalna	Najwyższy wynik	Najniższy wynik	Rozstęp	Odchylenie standardowe
8	0,8	41,9	42	44 (88%)	40 (80%)	4	1,2

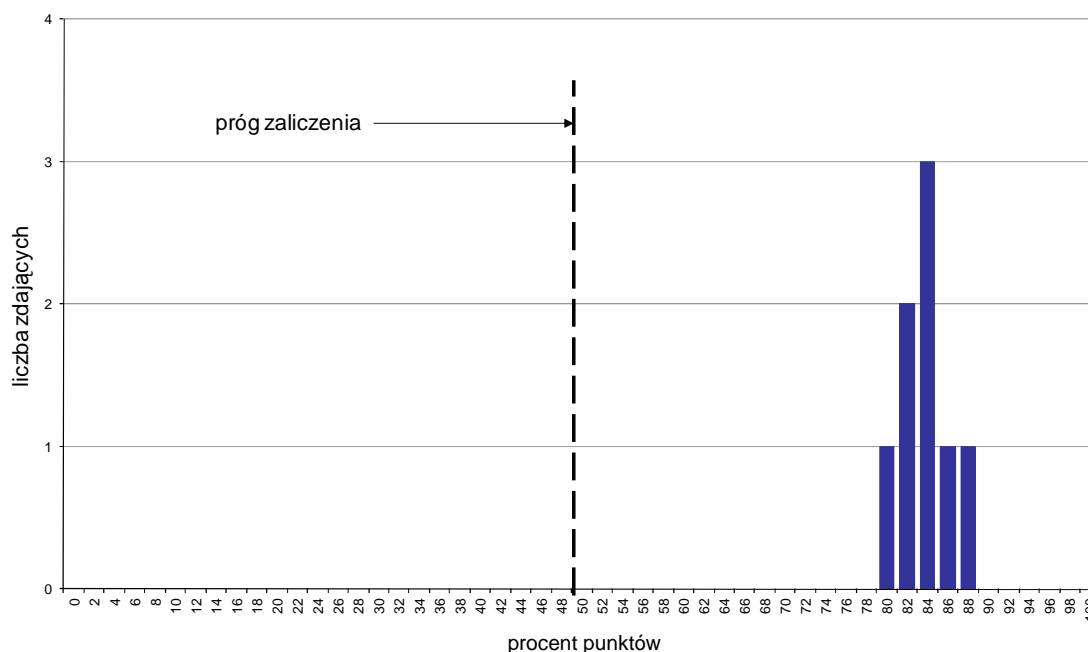

Wykres 1. Rozkład wyników części I etapu pisemnego

W części I etapu pisemnego zdający uzyskiwali przeciętnie 41,9 punkty, rozwiązując poprawnie średnio 83,8% zadań testowych. Najczęściej powtarzał się wynik 42 punkty (Tabela 3).

Próg zaliczenia na poziomie co najmniej 50%, wynoszący 25 punktów dla części I etapu pisemnego, przekroczyło 8 osób czyli 100% zdających. Najwyższy wynik - 44 punkty (88%) uzyskał 1 zdający, a najniższy 40 punktów (80%) - również 1 zdający (Wykres 1).

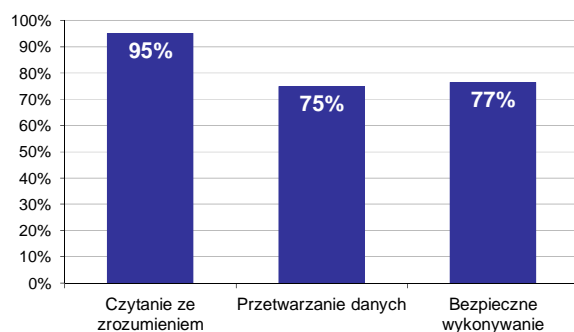

Wykres 2. Poziom spełnienia wymagań egzaminacyjnych w obszarach

Absolwenci zdający część I etapu pisemnego najlepiej opanowali wiedzę i umiejętności z obszaru czytanie ze zrozumieniem. Rozwiązali poprawnie w tym obszarze średnio 95% zadań.

Nieco gorzej zdający rozwiązywali zadania z obszaru bezpieczne wykonywanie zadań zawodowych, w którym średni poziom spełnienia wymagań egzaminacyjnych wyniósł 77%.

Najstąbiej zdający radzili sobie z zadaniami z obszaru przetwarzanie danych liczbowych i operacyjnych. Zdający rozwiązali w tym obszarze średnio 75% zadań.

Wykres 3 ilustruje stopień opanowania przez absolwentów poszczególnych wymagań egzaminacyjnych dla zawodu *technik usług detektywistycznych* w części I etapu pisemnego.

Umiejętności:

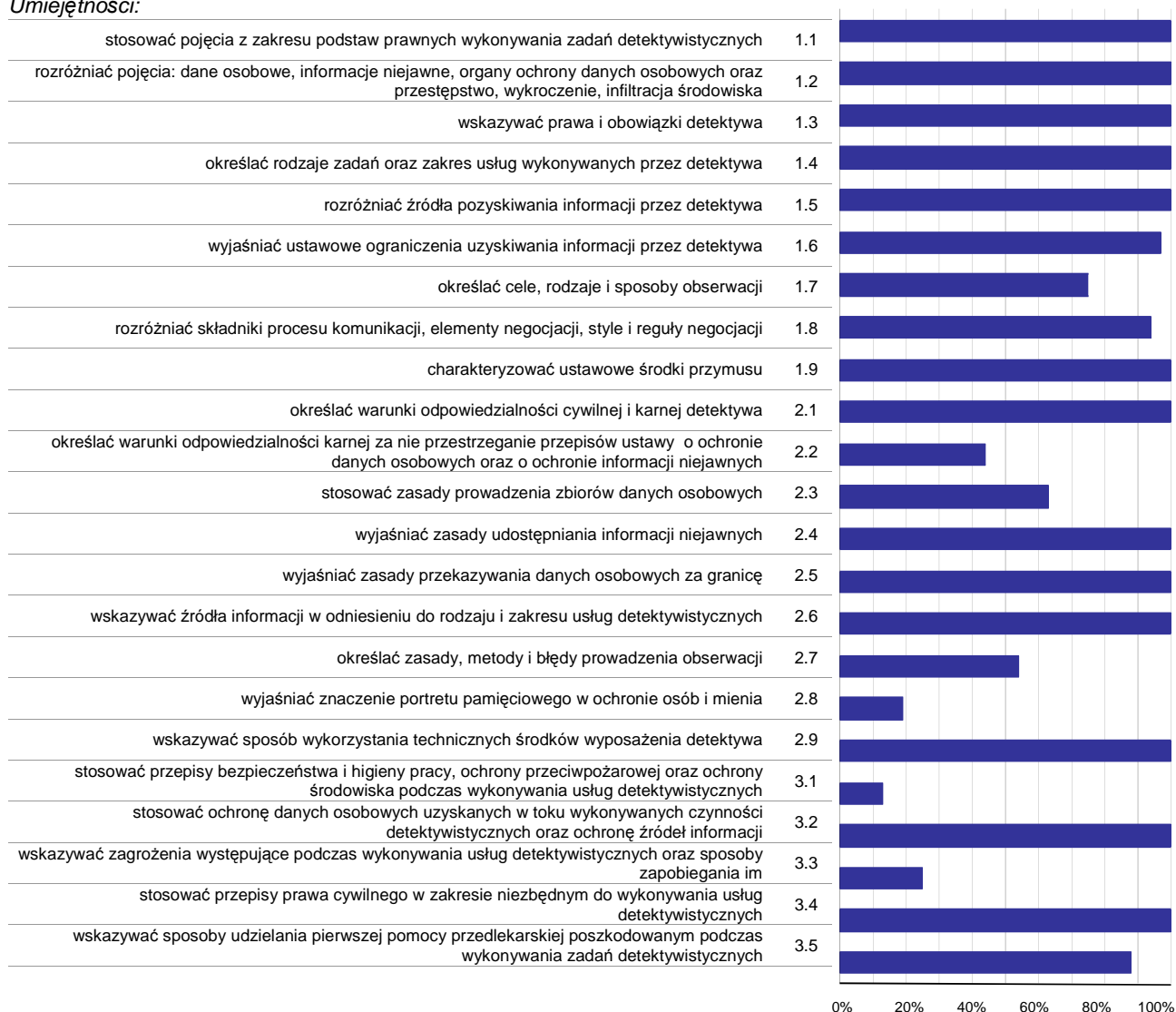

Wykres 3. Poziom opanowania umiejętności określonych w standardzie wymagań egzaminacyjnych

Zdający część I etapu pisemnego egzaminu najlepiej opanowali umiejętności:

- 1.1 stosować pojęcia z zakresu podstaw prawnych wykonywania zadań detektywistycznych (100%),
- 1.2 rozdzielić pojęcia: dane osobowe, informacje niejawne, organy ochrony danych osobowych oraz przestępstwo, wykroczenie, infiltracja środowiska (100%),
- 1.3 wskazywać prawa i obowiązki detektywa (100%).

Najwięcej trudności sprawiły absolwentom zadania sprawdzające opanowanie umiejętności:

- 3.1 stosować przepisy bezpieczeństwa i higieny pracy, ochrony przeciwpożarowej oraz ochrony środowiska podczas wykonywania usług detektywistycznych (12,5%),
- 2.8 wyjaśnić znaczenie portretu pamięciowego w ochronie osób i mienia (18,75%),
- 3.3 wskazywać zagrożenia występujące podczas wykonywania usług detektywistycznych oraz sposoby zapobiegania im (25%).

Analiza wyników części II etapu pisemnego

Tabela 4. Podstawowe dane statystyczne wyników egzaminu - część II etapu pisemnego

Liczba zdających	Średnia łatwość zadań	Średni wynik	Modalna	Najwyższy wynik	Najniższy wynik	Rozstęp	Odchylenie standardowe
8	1,0	19,6	20	20 (100%)	18 (90%)	2	0,7

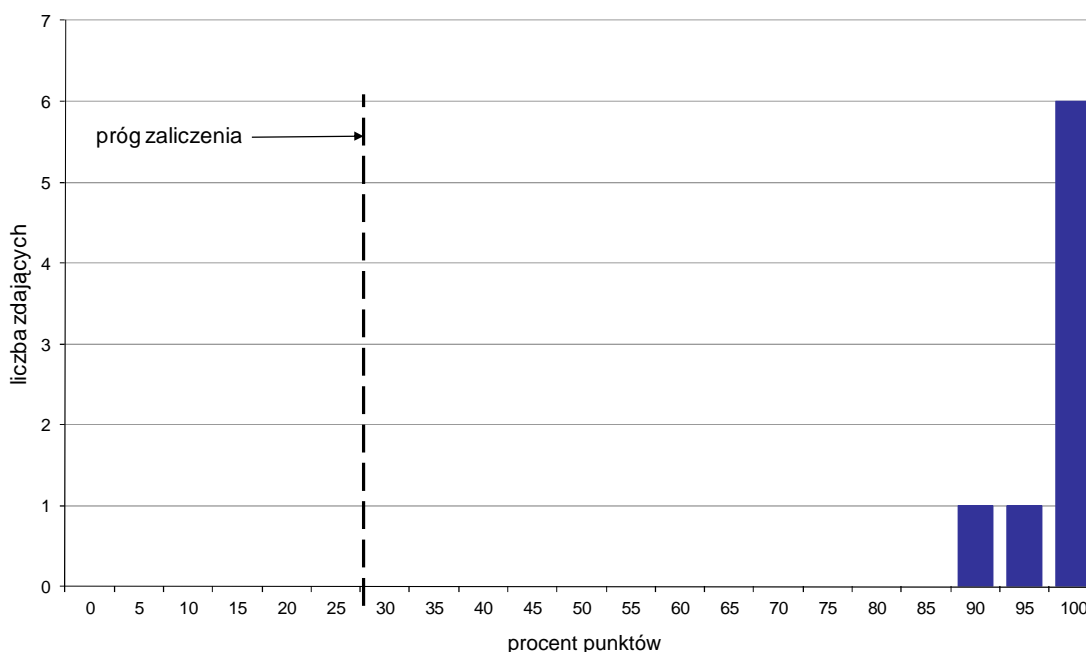

Wykres 4. Rozkład wyników części II etapu pisemnego

W części II etapu pisemnego zdający uzyskiwali przeciętnie 19,6 punktów, rozwiązując poprawnie średnio 98% zadań testowych. Najczęściej powtarzał się wynik 20 punktów (Tabela 4).

Próg zaliczenia na poziomie co najmniej 30%, wynoszący 6 punktów dla części II etapu pisemnego, przekroczyło 8 osób czyli 100% zdających. Najwyższy wynik - 20 punktów (100%) uzyskało 6 zdających, a najniższy 18 punktów (90%) - 1 zdający (Wykres 4).

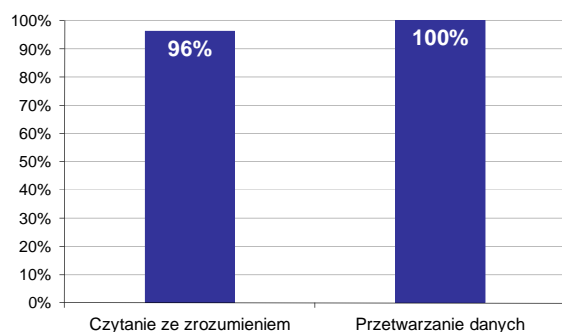

Wykres 5. Poziom spełnienia wymagań egzaminacyjnych w obszarach

Absolwenci zdający część II etapu pisemnego najlepiej opanowali wiedzę i umiejętności z obszaru przetwarzanie danych liczbowych i operacyjnych. Rozwiązali poprawnie w tym obszarze średnio 100% zadań.

Nieco więcej problemów zdający mieli z zadaniami z obszaru czytanie ze zrozumieniem, w którym średni poziom spełnienia wymagań egzaminacyjnych wyniósł 96%.

Poniższy wykres obrazuje, w jakim stopniu absolwenci zdający część II etapu pisemnego spełnili wymagania określone w standardzie wymagań egzaminacyjnych.

Umiejętności:

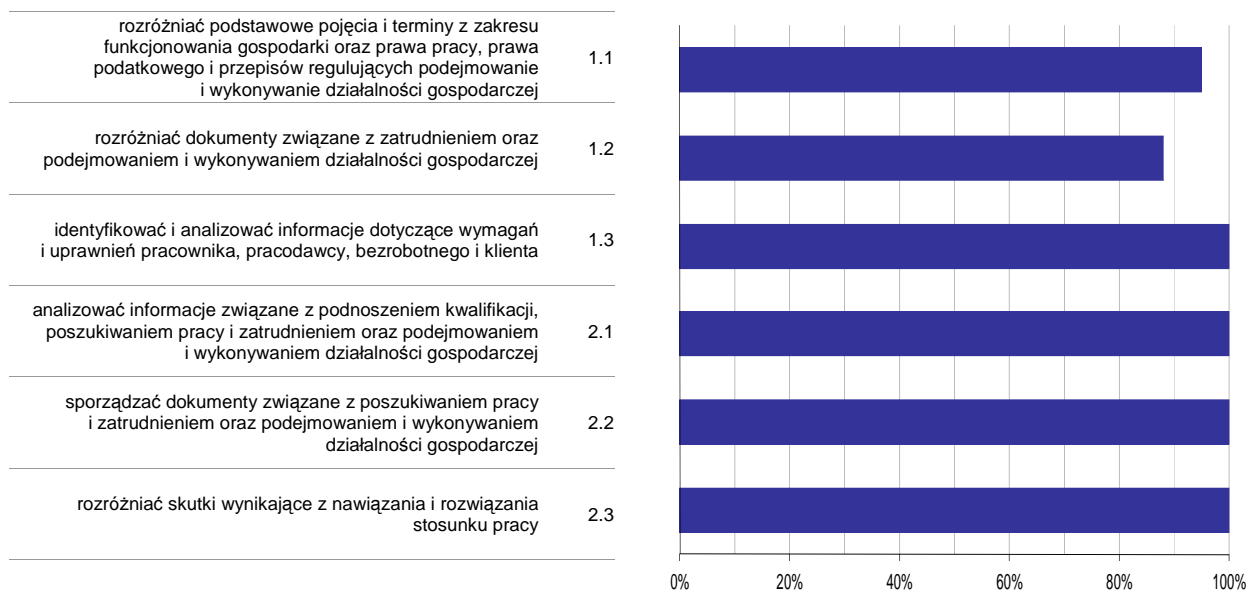

Wykres 6. Poziom opanowania umiejętności określonych w standardzie wymagań egzaminacyjnych

Zdający część II etapu pisemnego egzaminu najlepiej opanowali umiejętności:

- 1.3 identyfikować i analizować informacje dotyczące wymagań i uprawnień pracownika, pracodawcy, bezrobotnego i klienta (100%),
- 2.1 analizować informacje związane z podnoszeniem kwalifikacji, poszukiwaniem pracy i zatrudnieniem oraz podejmowaniem i wykonywaniem działalności gospodarczej (100%).

Najwięcej trudności sprawiły absolwentom zadania sprawdzające opanowanie umiejętności:

- 1.2 rozróżniać dokumenty związane z zatrudnieniem oraz podejmowaniem i wykonywaniem działalności gospodarczej (87,5%),
- 1.1 rozróżniać podstawowe pojęcia i terminy z zakresu funkcjonowania gospodarki oraz prawa pracy, prawa podatkowego i przepisów regulujących podejmowanie i wykonywanie działalności gospodarczej (95%).

Analiza wyników etapu praktycznego

Tabela 5. Podstawowe dane statystyczne wyników egzaminu - etap praktyczny

Liczba zdających	Średni wynik	Modalna	Najwyższy wynik	Najniższy wynik	Rozstęp	Odchylenie standardowe
8	80,9%	84,0%	86,0%	66,0%	20,0%	6,3%

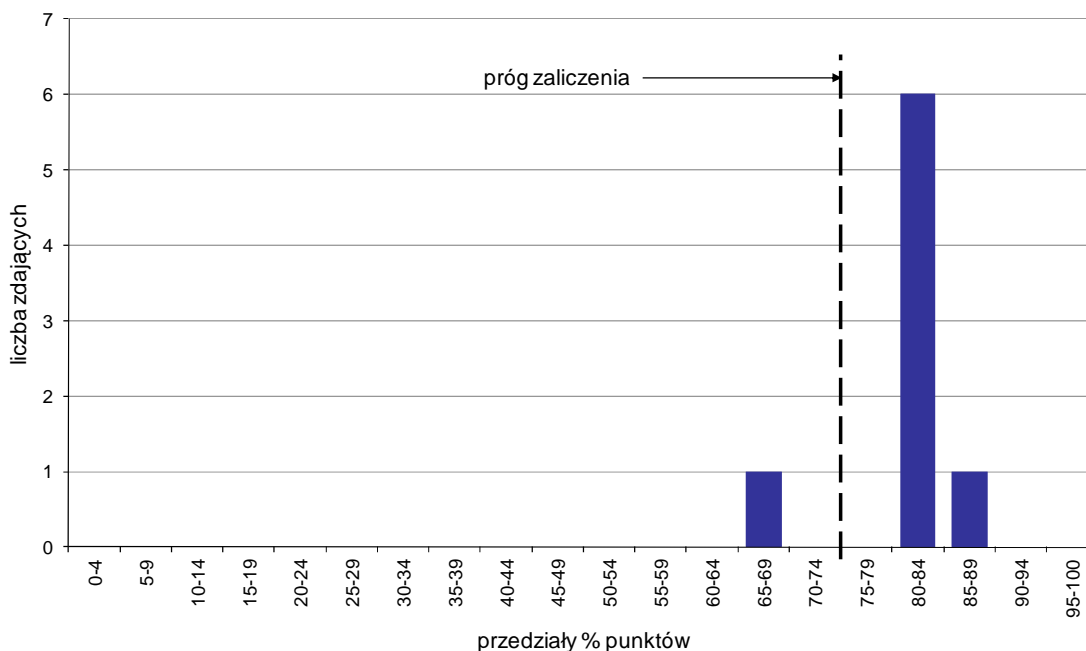

Wykres 7. Rozkład wyników etapu praktycznego

Absolwenci, którzy przystąpili do etapu praktycznego egzaminu zawodowego uzyskali średnio 80,9% punktów. Najczęściej powtarzał się wynik 84% punktów (Tabela 5).

Próg zaliczenia etapu praktycznego określony na poziomie co najmniej 75% punktów możliwych do uzyskania przekroczyło 7 absolwentów, co stanowi 87,5% zdających etap praktyczny. Najwyższy wynik - 86% punktów uzyskał 1 zdający, a najniższy 66% punktów - również 1 zdający (Wykres 7).

Prace egzaminacyjne sprawdzane i oceniane były przez zewnętrznych egzaminatorów zgodnie z ustalonymi centralnie kryteriami oceniania.

W pracy egzaminacyjnej ocenie podlegały:

- I Tytuł pracy egzaminacyjnej
- II Założenia do projektu realizacji prac
- III Zaewidencjonowanie umowy z Martą Kowalczyk
- IV Wykaz czynności związanych z odzyskaniem utraconego mienia i ustaleniem sprawcy oszustwa na tzw. „wnuczka” oraz wskazanie kogo należy powiadomić w przypadku ustalenia sprawcy
- V Organizacja obserwacji obejmująca obserwowane obiekty, rodzaje obserwacji, usytuowanie punktów obserwacyjnych, czas prowadzenia obserwacji
- VI Wykaz rzeczowych i osobowych źródeł informacji oraz potencjalnych osobowych źródeł informacji na temat zdarzenia i ewentualnego sprawcy oszustwa
- VII Wykaz środków technicznych niezbędnych do wykonania zlecenia oraz projekt pisemnego sprawozdania końcowego z wykonanych czynności
- VIII Praca egzaminacyjna jako całość

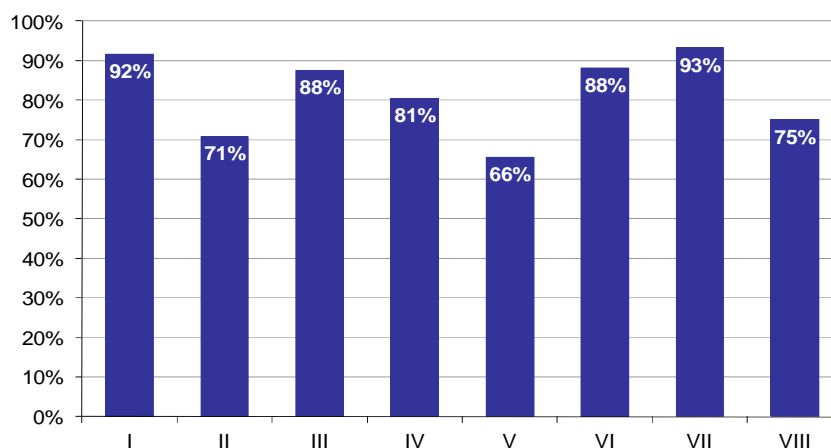

Wykres 8. Poziom spełnienia wymagań egzaminacyjnych w poszczególnych elementach pracy egzaminacyjnej

Absolwenci zdający etap praktyczny egzaminu najlepiej radzili sobie z opracowaniem następujących elementów pracy egzaminacyjnej:

- VII Wykaz środków technicznych niezbędnych do wykonania zlecenia oraz projekt pisemnego sprawozdania końcowego z wykonanych czynności (93,27%),
- I Tytuł pracy egzaminacyjnej (91,67%).

Najtrudniejsze okazały się dla nich elementy:

- V Organizacja obserwacji obejmująca obserwowane obiekty, rodzaje obserwacji, usytuowanie punktów obserwacyjnych, czas prowadzenia obserwacji (65,63%),
- II Założenia do projektu realizacji prac (70,83%).

TECHNIK INFORMATYK 312[01]

Do egzaminu zgłoszonych zostało: 1891

Przystąpiło łącznie: 1725

ETAP PISEMNY		ETAP PRAKTYCZNY		DYPLOM * POTWIERDZAJĄCY KWALIFIKACJE ZAWODOWE
przystąpiło	zdało	przystąpiło	zdało	otrzymało
1662	1447	1582	1303	1185
	87,1%		82,4%	78,0%

Tabela 1. Wyniki egzaminu potwierdzającego kwalifikacje zawodowe z podziałem na typy szkół

Typ szkoły	Etap pisemny			Etap praktyczny			Dyplom *	
	Przystąpiło	Zdało	Zdało %	Przystąpiło	Zdało	Zdało %	Otrzymało	Otrzymało %
Technikum	1435	1255	87,5%	1363	1150	84,4%	1050	79,6%
Szkoła Policealna	227	192	84,6%	219	153	69,9%	135	67,5%
Technikum Uzupełniające	0			0				

Tabela 2. Wyniki egzaminu potwierdzającego kwalifikacje zawodowe z podziałem na szkoły publiczne i niepubliczne

Typ szkoły	Etap pisemny			Etap praktyczny			Dyplom *	
	Przystąpiło	Zdało	Zdało %	Przystąpiło	Zdało	Zdało %	Otrzymało	Otrzymało %
Publiczna	1473	1284	87,2%	1392	1170	84,1%	1068	79,3%
Niepubliczna	189	163	86,2%	190	133	70,0%	117	68,0%

Do etapu pisemnego lub praktycznego egzaminu przystąpiło 3 absolwentów niesprawnych ruchowo, 1 absolwent niesłyszący, 2 absolwentów upośledzonych w stopniu lekkim. Stanowili oni 0,35% populacji zdających egzamin w tym zawodzie. Dyplom* potwierdzający kwalifikacje zawodowe w tej grupie uzyskało 50% zdających.

* dotyczy zdających, którzy przystąpili do obu etapów egzaminu

Analiza wyników części I etapu pisemnego

Tabela 3. Podstawowe dane statystyczne wyników egzaminu - część I etapu pisemnego

Liczba zdających	Średnia łatwość zadań	Średni wynik	Modalna	Najwyższy wynik	Najniższy wynik	Rozstęp	Odchylenie standardowe
1662	0,7	33,0	40	50 (100%)	12 (24%)	38	7,0

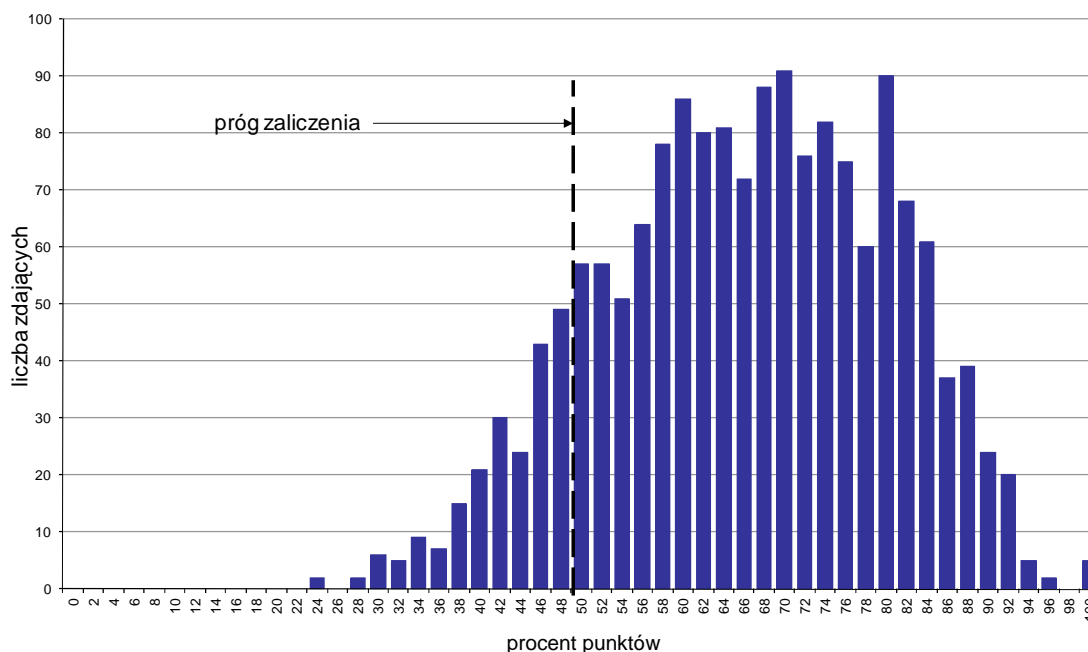

Wykres 1. Rozkład wyników części I etapu pisemnego

W części I etapu pisemnego zdający uzyskiwali przeciętnie 33 punkty, rozwiązując poprawnie średnio 66% zadań testowych. Najczęściej powtarzał się wynik 40 punktów (Tabela 3).

Próg zaliczenia na poziomie co najmniej 50%, wynoszący 25 punktów dla części I etapu pisemnego, przekroczyło 1449 osób czyli 87,18% zdających. Najwyższy wynik - 50 punktów (100%) uzyskało 5 zdających, a najniższy 12 punktów (24%) - 2 zdających (Wykres 1).

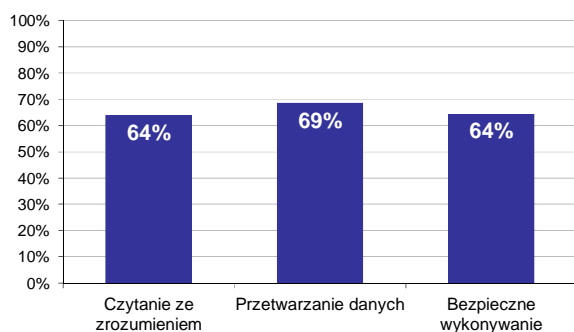

Wykres 2. Poziom spełnienia wymagań egzaminacyjnych w obszarach

Absolwenci zdający część I etapu pisemnego najlepiej opanowali wiedzę i umiejętności z obszaru przetwarzanie danych liczbowych i operacyjnych. Rozwiązali poprawnie w tym obszarze średnio 69% zadań.

Nieco gorzej zdający poradzili sobie z zadaniami z pozostałych dwóch obszarów (bezpieczne wykonywanie zadań zawodowych oraz czytanie ze zrozumieniem), w których średni poziom spełnienia wymagań egzaminacyjnych wyniósł 64%.

Wykres 3 ilustruje stopień opanowania przez absolwentów poszczególnych wymagań egzaminacyjnych dla zawodu *technik informatyk* w części I etapu pisemnego.

Umiejętności:

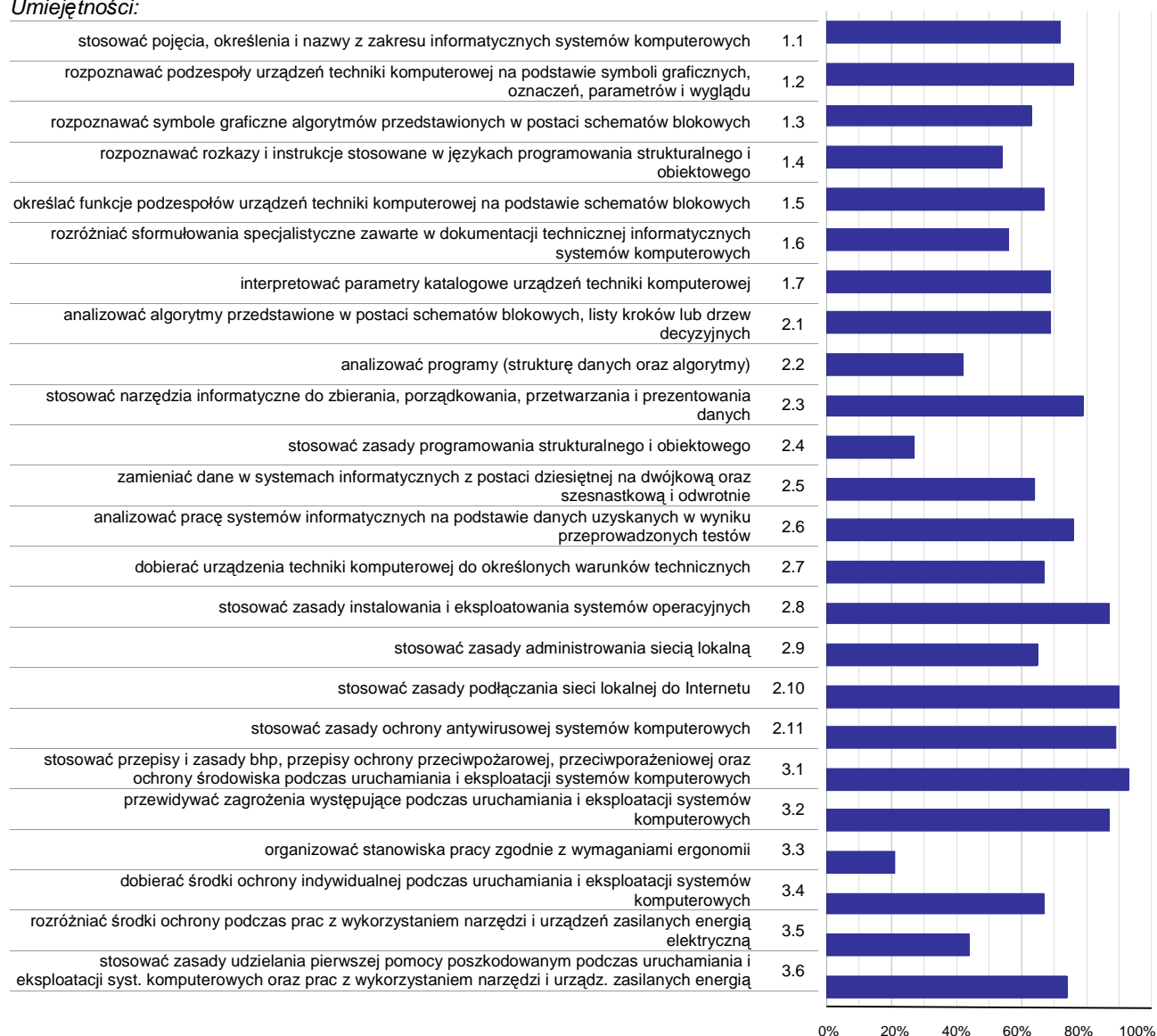

Wykres 3. Poziom opanowania umiejętności określonych w standardzie wymagań egzaminacyjnych

Zdający część I etapu pisemnego egzaminu najlepiej opanowali umiejętności:

- 3.1 stosować przepisy i zasady bhp, przepisy ochrony przeciwpożarowej, przeciwporażeniowej oraz ochrony środowiska podczas uruchamiania i eksploatacji systemów komputerowych (93,38%),
- 2.10 stosować zasady podłączania sieci lokalnej do Internetu (89,56%),
- 2.11 stosować zasady ochrony antywirusowej systemów komputerowych (89,08%).

Najwięcej trudności sprawiły absolwentom zadania sprawdzające opanowanie umiejętności:

- 3.3 organizować stanowiska pracy zgodnie z wymaganiami ergonomii (20,7%),
- 2.4 stosować zasady programowania strukturalnego i obiektowego (27,17%),
- 2.2 analizować programy (strukturę danych oraz algorytmy) (41,88%).

Analiza wyników części II etapu pisemnego

Tabela 4. Podstawowe dane statystyczne wyników egzaminu - część II etapu pisemnego

Liczba zdających	Średnia łatwość zadań	Średni wynik	Modalna	Najwyższy wynik	Najniższy wynik	Rozstęp	Odchylenie standardowe
1662	0,7	13,7	14	20 (100%)	0 (0%)	20	2,5

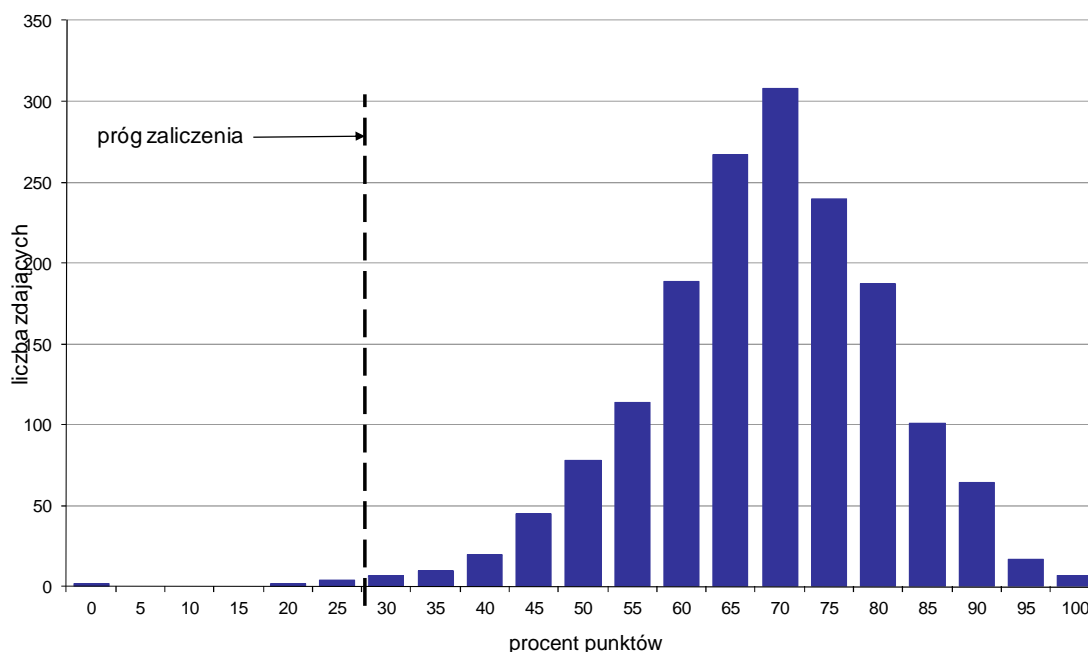

Wykres 4. Rozkład wyników części II etapu pisemnego

W części II etapu pisemnego zdający uzyskiwali przeciętnie 13,7 punktów, rozwiązując poprawnie średnio 68,5% zadań testowych. Najczęściej powtarzał się wynik 14 punktów (Tabela 4).

Próg zaliczenia na poziomie co najmniej 30%, wynoszący 6 punktów dla części II etapu pisemnego, przekroczyły 1654 osoby czyli 99,52% zdających. Najwyższy wynik - 20 punktów (100%) uzyskało 7 zdających, a najniższy 0 punktów (0%) - 2 zdających (Wykres 4).

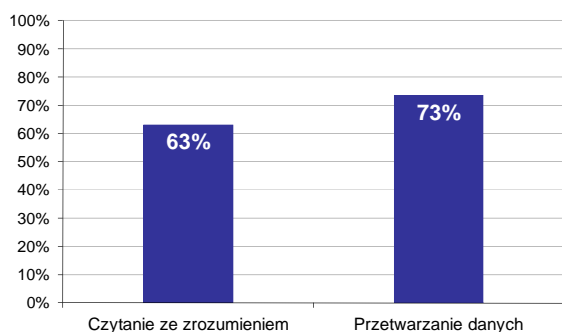

Wykres 5. Poziom spełnienia wymagań egzaminacyjnych w obszarach

Absolwenci zdający część II etapu pisemnego najlepiej opanowali wiedzę i umiejętności z obszaru przetwarzanie danych liczbowych i operacyjnych. Rozwiązali poprawnie w tym obszarze średnio 73% zadań.

Nieco więcej problemów zdający mieli z zadaniami z obszaru czytanie ze zrozumieniem, w którym średni poziom spełnienia wymagań egzaminacyjnych wyniósł 63%.

Poniższy wykres obrazuje, w jakim stopniu absolwenci zdający część II etapu pisemnego spełnili wymagania określone w standardzie wymagań egzaminacyjnych.

Umiejętności:

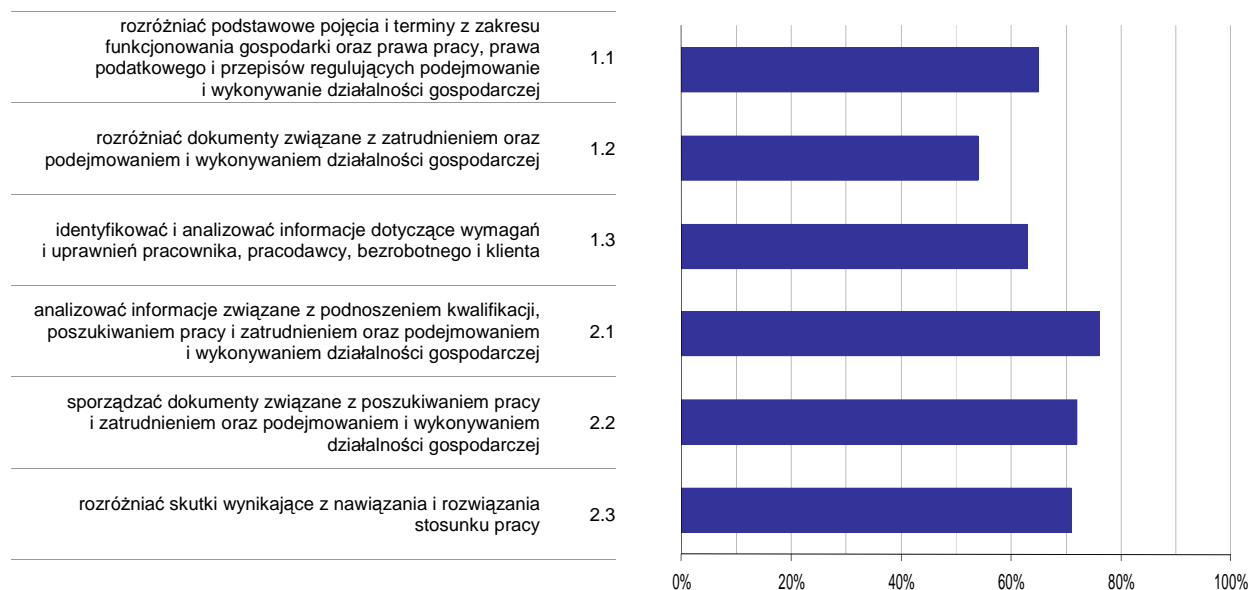

Wykres 6. Poziom opanowania umiejętności określonych w standardzie wymagań egzaminacyjnych

Zdający część II etapu pisemnego egzaminu najlepiej opanowali umiejętności:

- 2.1 analizować informacje związane z podnoszeniem kwalifikacji, poszukiwaniem pracy i zatrudnieniem oraz podejmowaniem i wykonywaniem działalności gospodarczej (75,73%),
- 2.2 sporządzać dokumenty związane z poszukiwaniem pracy i zatrudnieniem oraz podejmowaniem i wykonywaniem działalności gospodarczej (71,62%).

Najwięcej trudności sprawiły absolwentom zadania sprawdzające opanowanie umiejętności:

- 1.2 rozdzielić dokumenty związane z zatrudnieniem oraz podejmowaniem i wykonywaniem działalności gospodarczej (53,91%),
- 1.3 identyfikować i analizować informacje dotyczące wymagań i uprawnień pracownika, pracodawcy, bezrobotnego i klienta (63,33%).

Analiza wyników etapu praktycznego

Tabela 5. Podstawowe dane statystyczne wyników egzaminu - etap praktyczny

Liczba zdających	Średni wynik	Modalna	Najwyższy wynik	Najniższy wynik	Rozstęp	Odchylenie standardowe
1582	81,9%	96,0%	100,0%	0,0%	100,0%	15,3%

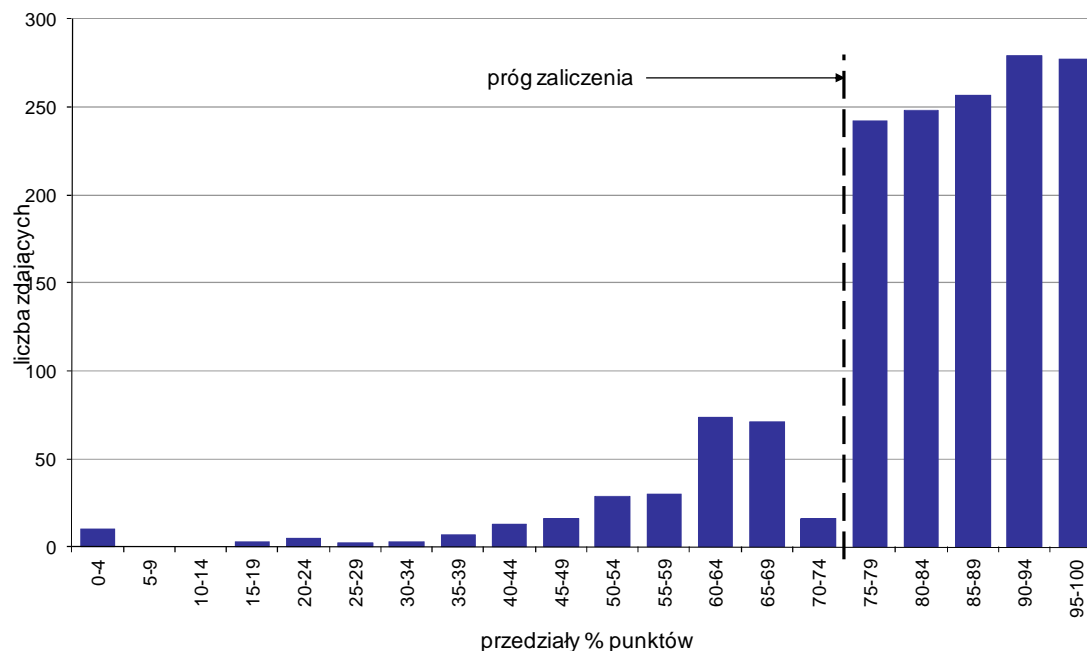

Wykres 7. Rozkład wyników etapu praktycznego

Absolwenci, którzy przystąpili do etapu praktycznego egzaminu zawodowego uzyskali średnio 81,9% punktów. Najczęściej powtarzał się wynik 96% punktów (Tabela 5).

Próg zaliczenia etapu praktycznego określony na poziomie co najmniej 75% punktów możliwych do uzyskania przekroczyło 1303 absolwentów, co stanowi 82,36% zdających etap praktyczny. Najwyższy wynik - 100% punktów uzyskało 65 zdających, a najniższy 0% punktów - 8 zdających (Wykres 7).

Prace egzaminacyjne sprawdzane i oceniane były przez zewnętrznych egzaminatorów zgodnie z ustalonymi centralnie kryteriami oceniania.

W pracy egzaminacyjnej ocenie podlegały:

- I Tytuł pracy egzaminacyjnej
- II Założenia do projektu realizacji prac
- III Lista prawdopodobnych przyczyn usterki systemu komputerowego
- IV Wykaz działań prowadzących do lokalizacji usunięcia usterki systemu komputerowego
- V Rejestr wykonanych czynności prowadzących do usunięcia usterki systemu komputerowego potwierdzonych wydrukowanymi zrzutami obrazów z ekranu monitora
- VI Wskazania dla użytkowników komputera
- VII Praca egzaminacyjna jako całość

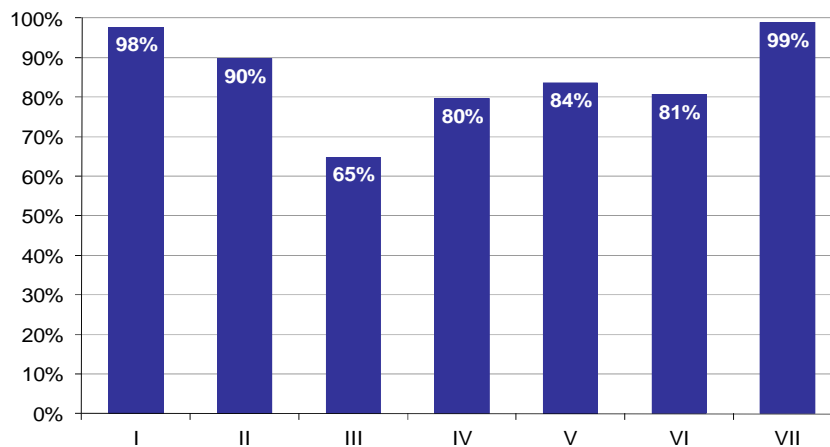

Wykres 8. Poziom spełnienia wymagań egzaminacyjnych w poszczególnych elementach pracy egzaminacyjnej

Absolwenci zdający etap praktyczny egzaminu najlepiej radzili sobie z opracowaniem następujących elementów pracy egzaminacyjnej:

- VII Praca egzaminacyjna jako całość (98,82%),
- I Tytuł pracy egzaminacyjnej (97,62%).

Najtrudniejsze okazały się dla nich elementy:

- III Lista prawdopodobnych przyczyn usterki systemu komputerowego (64,78%),
- IV Wykaz działań prowadzących do lokalizacji usunięcia usterki systemu komputerowego (79,66%).

TECHNIK TELEINFORMATYK 312[02]

Do egzaminu zgłoszonych zostało: 60

Przystąpiło łącznie: 55

ETAP PISEMNY		ETAP PRAKTYCZNY		DYPLOM * POTWIERDZAJĄCY KWALIFIKACJE ZAWODOWE
przystąpiło	zdało	przystąpiło	zdało	otrzymało
47	47	54	20	17
	100,0%		37,0%	37,0%

Tabela 1. Wyniki egzaminu potwierdzającego kwalifikacje zawodowe z podziałem na typy szkół

Typ szkoły	Etap pisemny			Etap praktyczny			Dyplom *	
	Przystąpiło	Zdało	Zdało %	Przystąpiło	Zdało	Zdało %	Otrzymało	Otrzymało %
Technikum	47	47	100,0%	54	20	37,0%	17	37,0%
Szkoła Policealna	0			0				
Technikum Uzupełniające	0			0				

Tabela 2. Wyniki egzaminu potwierdzającego kwalifikacje zawodowe z podziałem na szkoły publiczne i niepubliczne

Typ szkoły	Etap pisemny			Etap praktyczny			Dyplom *	
	Przystąpiło	Zdało	Zdało %	Przystąpiło	Zdało	Zdało %	Otrzymało	Otrzymało %
Publiczna	47	47	100,0%	54	20	37,0%	17	37,0%
Niepubliczna	0			0				

* dotyczy zdających, którzy przystąpili do obu etapów egzaminu

Analiza wyników części I etapu pisemnego

Tabela 3. Podstawowe dane statystyczne wyników egzaminu - część I etapu pisemnego

Liczba zdających	Średnia łatwość zadań	Średni wynik	Modalna	Najwyższy wynik	Najniższy wynik	Rozstęp	Odchylenie standardowe
47	0,8	37,7	39, 41	47 (94%)	29 (58%)	18	4,4

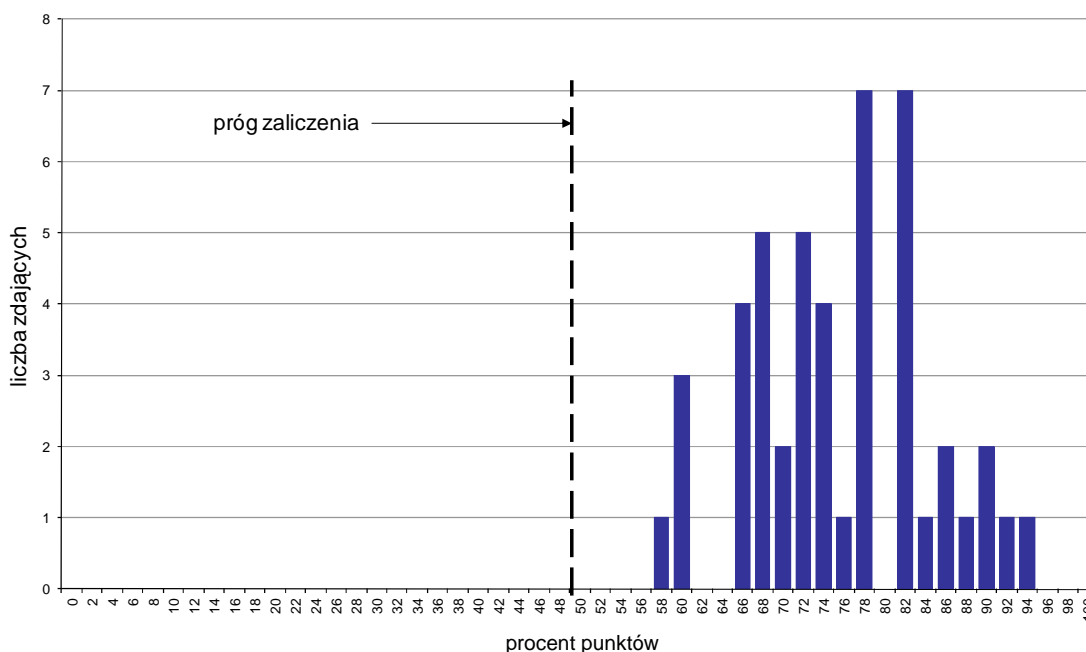

Wykres 1. Rozkład wyników części I etapu pisemnego

W części I etapu pisemnego zdający uzyskiwali przeciętnie 37,7 punktów, rozwiązując poprawnie średnio 75,4% zadań testowych. Najczęściej powtarzał się wynik 39 oraz 41 punktów (Tabela 3).

Próg zaliczenia na poziomie co najmniej 50%, wynoszący 25 punktów dla części I etapu pisemnego, przekroczyło 47 osób czyli 100% zdających. Najwyższy wynik - 47 punktów (94%) uzyskał 1 zdający, a najniższy 29 punktów (58%) - również 1 zdający (Wykres 1).

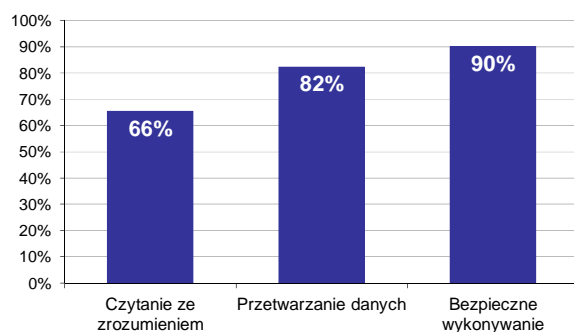

Wykres 2. Poziom spełnienia wymagań egzaminacyjnych w obszarach

Absolwenci zdający część I etapu pisemnego najlepiej opanowali wiedzę i umiejętności z obszaru bezpieczne wykonywanie zadań zawodowych. Rozwiązali poprawnie w tym obszarze średnio 90% zadań.

Nieco gorzej zdający rozwiązywali zadania z obszaru przetwarzanie danych liczbowych i operacyjnych, w którym średni poziom spełnienia wymagań egzaminacyjnych wyniósł 82%.

Najstabilniej zdający radzili sobie z zadaniami z obszaru czytanie ze zrozumieniem. Zdający rozwiązali w tym obszarze średnio 66% zadań.

Wykres 3 ilustruje stopień opanowania przez absolwentów poszczególnych wymagań egzaminacyjnych dla zawodu *technik teleinformatyk* w części I etapu pisemnego.

Umiejętności:



Wykres 3. Poziom opanowania umiejętności określonych w standardzie wymagań egzaminacyjnych

Zdający część I etapu pisemnego egzaminu najlepiej opanowali umiejętności:

- 3.2 stosować procedury w stanach awaryjnych, zagrożenia i w przypadku naprawy urządzeń teleinformatycznych (97,87%),
- 3.5 stosować zasady udzielania pierwszej pomocy poszkodowanym podczas wykonywania prac z wykorzystaniem narzędzi i urządzeń zasilanych energią elektryczną (96,81%),
- 3.3 przewidywać zagrożenia występujące podczas wykonywania prac z urządzeniami elektrycznymi, komputerowymi i emitującymi pola elektromagnetyczne (93,62%).

Najwięcej trudności sprawiły absolwentom zadania sprawdzające opanowanie umiejętności:

- 1.7 identyfikować elementy systemów komunikacji przewodowej i bezprzewodowej oraz określać ich funkcje i parametry (46,81%),
- 1.4 określać funkcje i parametry elementów oraz podzespołów urządzeń elektrycznych i elektronicznych sieci teleinformatycznych (56,74%),
- 1.2 rozpoznawać materiały przewodzące i elektroizolacyjne stosowane w budowie i instalowaniu urządzeń teleinformatycznych (63,12%).

Analiza wyników części II etapu pisemnego

Tabela 4. Podstawowe dane statystyczne wyników egzaminu - część II etapu pisemnego

Liczba zdających	Średnia łatwość zadań	Średni wynik	Modalna	Najwyższy wynik	Najniższy wynik	Rozstęp	Odchylenie standardowe
47	0,7	14,1	13, 15	17 (85%)	9 (45%)	8	1,8

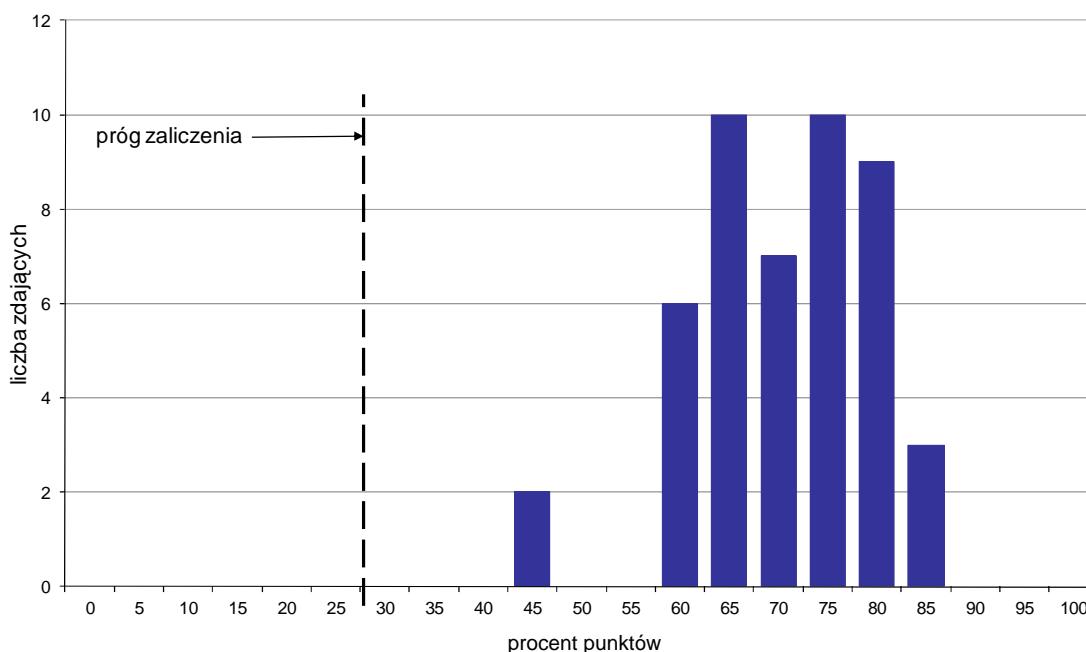

Wykres 4. Rozkład wyników części II etapu pisemnego

W części II etapu pisemnego zdający uzyskiwali przeciętnie 14,1 punktów, rozwiązując poprawnie średnio 70,5% zadań testowych. Najczęściej powtarzał się wynik 13 oraz 15 punktów (Tabela 4).

Próg zaliczenia na poziomie co najmniej 30%, wynoszący 6 punktów dla części II etapu pisemnego, przekroczyło 47 osób czyli 100% zdających. Najwyższy wynik - 17 punktów (85%) uzyskało 3 zdających, a najniższy 9 punktów (45%) - 2 zdających (Wykres 4).

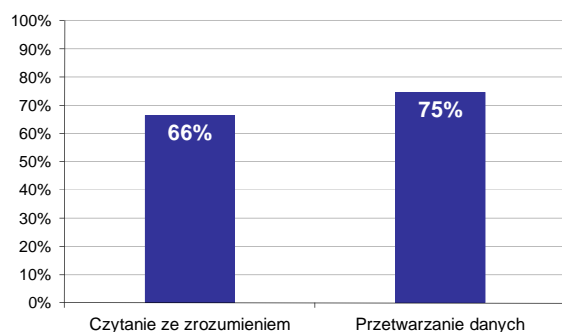

Wykres 5. Poziom spełnienia wymagań egzaminacyjnych w obszarach

Absolwenci zdający część II etapu pisemnego najlepiej opanowali wiedzę i umiejętności z obszaru przetwarzanie danych liczbowych i operacyjnych. Rozwiązali poprawnie w tym obszarze średnio 75% zadań.

Nieco więcej problemów zdający mieli z zadaniami z obszaru czytanie ze zrozumieniem, w którym średni poziom spełnienia wymagań egzaminacyjnych wyniósł 66%.

Poniższy wykres obrazuje, w jakim stopniu absolwenci zdający część II etapu pisemnego spełnili wymagania określone w standardzie wymagań egzaminacyjnych.

Umiejętności:

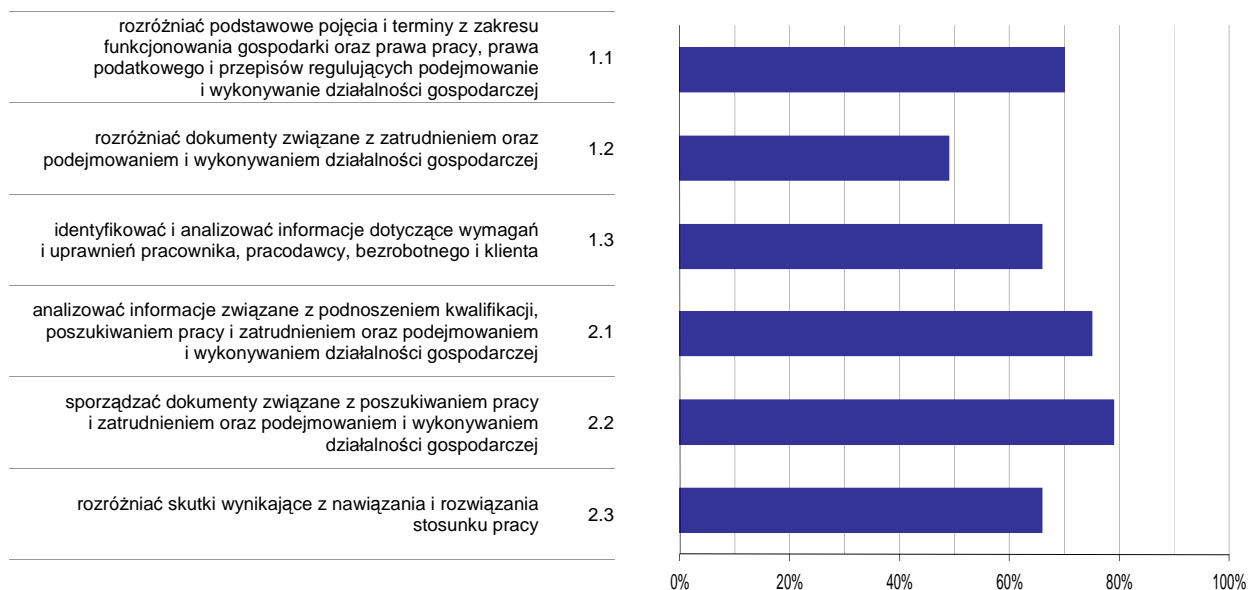

Wykres 6. Poziom opanowania umiejętności określonych w standardzie wymagań egzaminacyjnych

Zdający część II etapu pisemnego egzaminu najlepiej opanowali umiejętności:

- 2.2 sporządzać dokumenty związane z poszukiwaniem pracy i zatrudnieniem oraz podejmowaniem i wykonywaniem działalności gospodarczej (79,43%),
- 2.1 analizować informacje związane z podnoszeniem kwalifikacji, poszukiwaniem pracy i zatrudnieniem oraz podejmowaniem i wykonywaniem działalności gospodarczej (75,32%).

Najwięcej trudności sprawiły absolwentom zadania sprawdzające opanowanie umiejętności:

- 1.2 rozdzielić dokumenty związane z zatrudnieniem oraz podejmowaniem i wykonywaniem działalności gospodarczej (48,94%),
- 2.3 rozdzielić skutki wynikające z nawiązania i rozwiązania stosunku pracy (65,96%).

Analiza wyników etapu praktycznego

Tabela 5. Podstawowe dane statystyczne wyników egzaminu - etap praktyczny

Liczba zdających	Średni wynik	Modalna	Najwyższy wynik	Najniższy wynik	Rozstęp	Odchylenie standardowe
54	62,7%	---	92,0%	12,0%	80,0%	19,0%

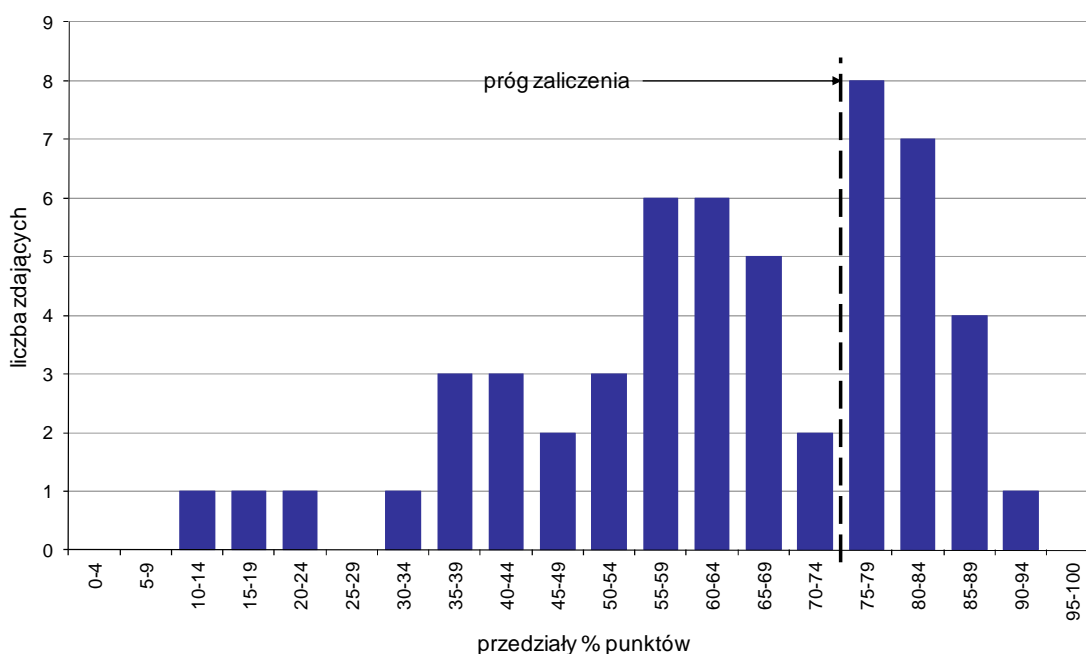

Wykres 7. Rozkład wyników etapu praktycznego

Absolwenci, którzy przystąpili do etapu praktycznego egzaminu zawodowego uzyskali średnio 62,7% punktów (Tabela 5).

Próg zaliczenia etapu praktycznego określony na poziomie co najmniej 75% punktów możliwych do uzyskania przekroczyło 20 absolwentów, co stanowi 37,04% zdających etap praktyczny. Najwyższy wynik - 92% punktów uzyskał 1 zdający, a najniższy 12% punktów - również 1 zdający (Wykres 7).

Prace egzaminacyjne sprawdzane i oceniane były przez zewnętrznych egzaminatorów zgodnie z ustalonymi centralnie kryteriami oceniania.

W pracy egzaminacyjnej ocenie podlegały:

- I Tytuł pracy egzaminacyjnej
- II Założenia do projektu realizacji prac
- III Wykaz działań związanych z wykonywanym zadaniem
- IV Wykaz działań związanych ze skonfigurowaniem połączenia z drukarką/z konfiguracją protokołu TCP/IP
- V Dokumentacja z wykonania prac (w postaci zrzutów ekranowych) związanych z wykonywanym zadaniem
- VI Dokumentacja z wykonania prac (w postaci zrzutów ekranowych) związanych ze skonfigurowaniem połączenia z drukarką/z konfiguracją protokołu TCP/IP
- VII Praca egzaminacyjna jako całość

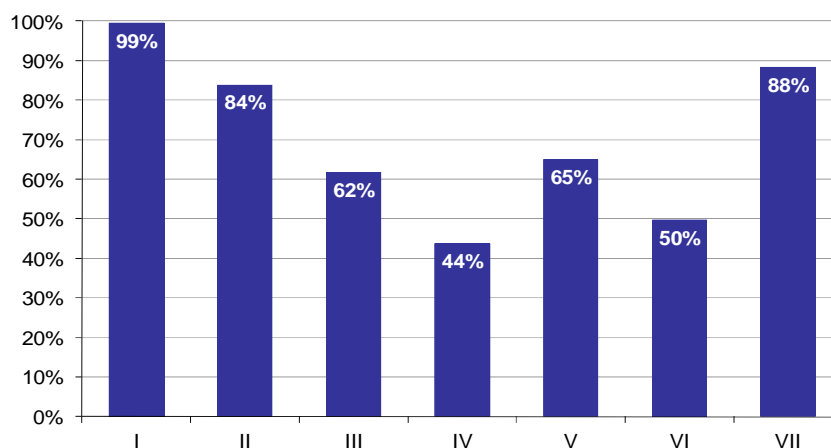

Wykres 8. Poziom spełnienia wymagań egzaminacyjnych w poszczególnych elementach pracy egzaminacyjnej

Absolwenci zdający etap praktyczny egzaminu najlepiej radzili sobie z opracowaniem następujących elementów pracy egzaminacyjnej:

- I Tytuł pracy egzaminacyjnej (99,38%),
- VII Praca egzaminacyjna jako całość (88,27%).

Najtrudniejsze okazały się dla nich elementy:

- IV Wykaz działań związanych ze skonfigurowaniem połączenia z drukarką/z konfiguracją protokołu TCP/IP (43,67%),
- VI Dokumentacja z wykonania prac (w postaci zrzutów ekranowych) związanych ze skonfigurowaniem połączenia z drukarką/z konfiguracją protokołu TCP/IP (49,63%).

Do egzaminu zgłoszonych zostało: **95**

Przystąpiło łącznie: **89**

ETAP PISEMNY		ETAP PRAKTYCZNY		DYPLOM * POTWIERDZAJĄCY KWALIFIKACJE ZAWODOWE
przystąpiło	zdało	przystąpiło	zdało	otrzymało
88	69	83	60	54
	78,4%		72,3%	65,9%

Tabela 1. Wyniki egzaminu potwierdzającego kwalifikacje zawodowe z podziałem na typy szkół

Typ szkoły	Etap pisemny			Etap praktyczny			Dyplom *	
	Przystąpiło	Zdało	Zdało %	Przystąpiło	Zdało	Zdało %	Otrzymało	Otrzymało %
Technikum	21	15	71,4%	21	18	85,7%	13	61,9%
Szkoła Policealna	67	54	80,6%	62	42	67,7%	41	67,2%
Technikum Uzupełniające	0			0				

Tabela 2. Wyniki egzaminu potwierdzającego kwalifikacje zawodowe z podziałem na szkoły publiczne i niepubliczne

Typ szkoły	Etap pisemny			Etap praktyczny			Dyplom *	
	Przystąpiło	Zdało	Zdało %	Przystąpiło	Zdało	Zdało %	Otrzymało	Otrzymało %
Publiczna	21	15	71,4%	21	18	85,7%	13	61,9%
Niepubliczna	67	54	80,6%	62	42	67,7%	41	67,2%

Do etapu pisemnego lub praktycznego egzaminu przystąpił 1 absolwent niesłyszący. Stanowił on 1,12% populacji zdających egzamin w tym zawodzie. Dyplom* potwierdzający kwalifikacje zawodowe w tej grupie uzyskało 0% zdających.

* dotyczy zdających, którzy przystąpili do obu etapów egzaminu

Analiza wyników części I etapu pisemnego

Tabela 3. Podstawowe dane statystyczne wyników egzaminu - część I etapu pisemnego

Liczba zdających	Średnia łatwość zadań	Średni wynik	Modalna	Najwyższy wynik	Najniższy wynik	Rozstęp	Odchylenie standardowe
88	0,6	31,1	---	46 (92%)	14 (28%)	32	7,3

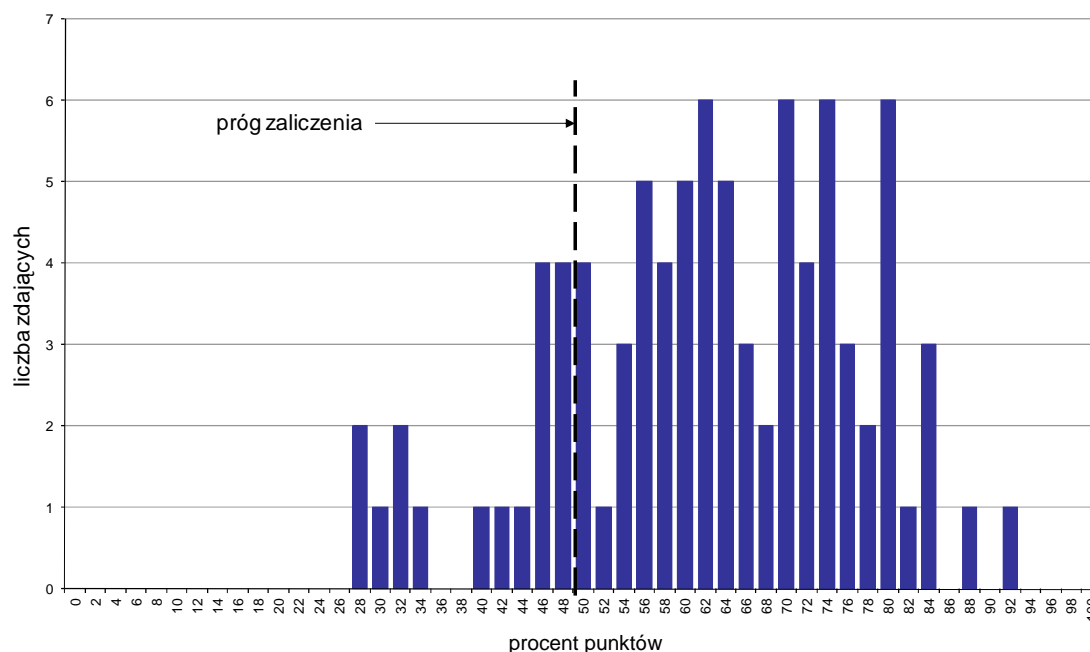

Wykres 1. Rozkład wyników części I etapu pisemnego

W części I etapu pisemnego zdający uzyskiwali przeciętnie 31,1 punktów, rozwiązując poprawnie średnio 62,2% zadań testowych (Tabela 3).

Próg zaliczenia na poziomie co najmniej 50%, wynoszący 25 punktów dla części I etapu pisemnego, przekroczyło 71 osób czyli 80,68% zdających. Najwyższy wynik - 46 punktów (92%) uzyskał 1 zdający, a najniższy 14 punktów (28%) - 2 zdających (Wykres 1).

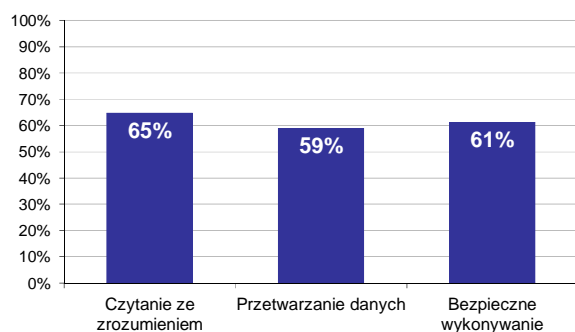

Wykres 2. Poziom spełnienia wymagań egzaminacyjnych w obszarach

Absolwenci zdający część I etapu pisemnego najlepiej opanowali wiedzę i umiejętności z obszaru czytanie ze zrozumieniem. Rozwiązali poprawnie w tym obszarze średnio 65% zadań.

Nieco gorzej zdający rozwiązywali zadania z obszaru bezpieczne wykonywanie zadań zawodowych, w którym średni poziom spełnienia wymagań egzaminacyjnych wyniósł 61%.

Najslabiej zdający radzili sobie z zadaniami z obszaru przetwarzanie danych liczbowych i operacyjnych. Zdający rozwiązali w tym obszarze średnio 59% zadań.

Wykres 3 ilustruje stopień opanowania przez absolwentów poszczególnych wymagań egzaminacyjnych dla zawodu *fototechnik* w części I etapu pisemnego.

Umiejętności:

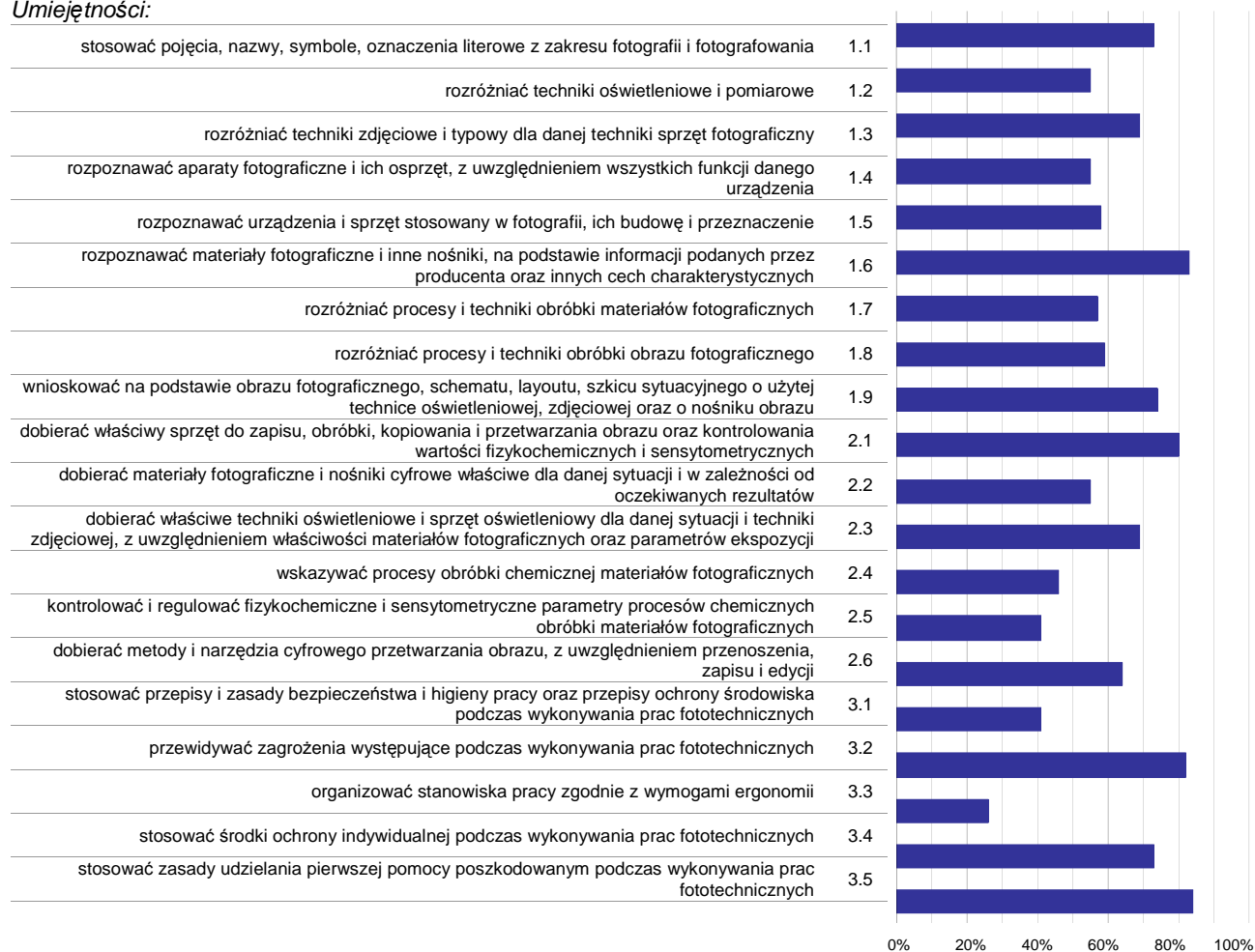

Wykres 3. Poziom opanowania umiejętności określonych w standardzie wymagań egzaminacyjnych

Zdający część I etapu pisemnego egzaminu najlepiej opanowali umiejętności:

- 3.5 stosować zasady udzielania pierwszej pomocy poszkodowanym podczas wykonywania prac fototechnicznych (84,09%),
- 1.6 rozpoznawać materiały fotograficzne i inne nośniki, na podstawie informacji podanych przez producenta oraz innych cech charakterystycznych (82,95%),
- 3.2 przewidywać zagrożenia występujące podczas wykonywania prac fototechnicznych (82,39%).

Najwięcej trudności sprawiły absolwentom zadania sprawdzające opanowanie umiejętności:

- 3.3 organizować stanowiska pracy zgodnie z wymogami ergonomii (25,57%),
- 2.5 kontrolować i regulować fizykochemiczne i sensytometryczne parametry procesów chemicznych obróbki materiałów fotograficznych (40,91%),
- 3.1 stosować przepisy i zasady bezpieczeństwa i higieny pracy oraz przepisy ochrony środowiska podczas wykonywania prac fototechnicznych (41,48%).

Analiza wyników części II etapu pisemnego

Tabela 4. Podstawowe dane statystyczne wyników egzaminu - część II etapu pisemnego

Liczba zdających	Średnia łatwość zadań	Średni wynik	Modalna	Najwyższy wynik	Najniższy wynik	Rozstęp	Odchylenie standardowe
88	0,7	13,0	13	19 (95%)	3 (15%)	16	3,0

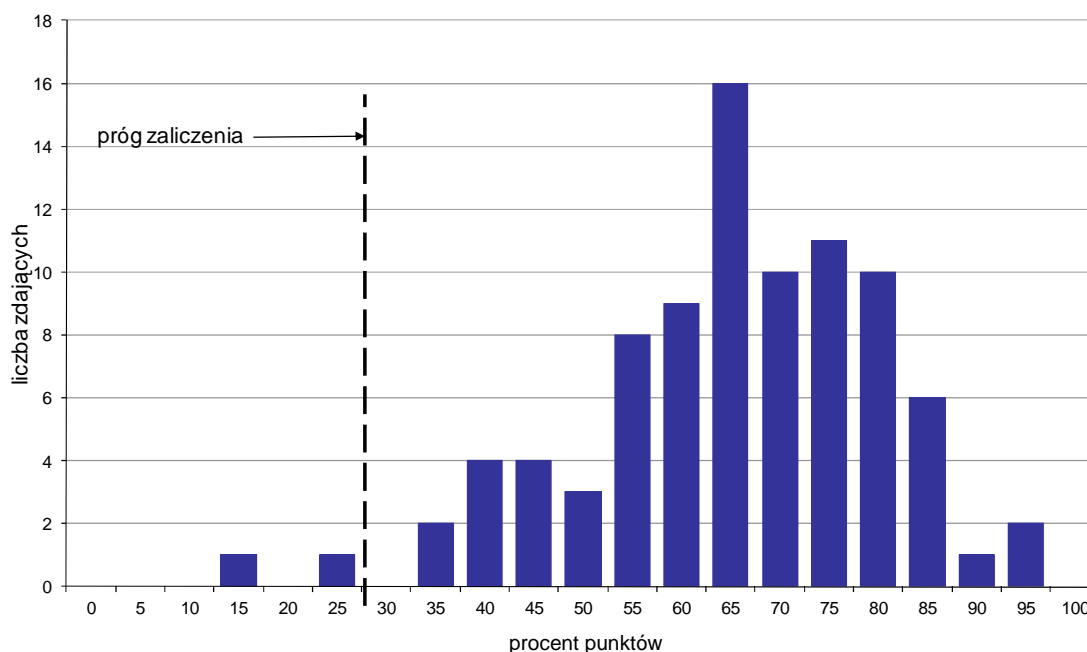

Wykres 4. Rozkład wyników części II etapu pisemnego

W części II etapu pisemnego zdający uzyskiwali przeciętnie 13 punktów, rozwiązując poprawnie średnio 65% zadań testowych. Najczęściej powtarzał się wynik 13 punktów (Tabela 4).

Próg zaliczenia na poziomie co najmniej 30%, wynoszący 6 punktów dla części II etapu pisemnego, przekroczyło 86 osób czyli 97,73% zdających. Najwyższy wynik - 19 punktów (95%) uzyskało 2 zdających, a najniższy 3 punkty (15%) - 1 zdający (Wykres 4).

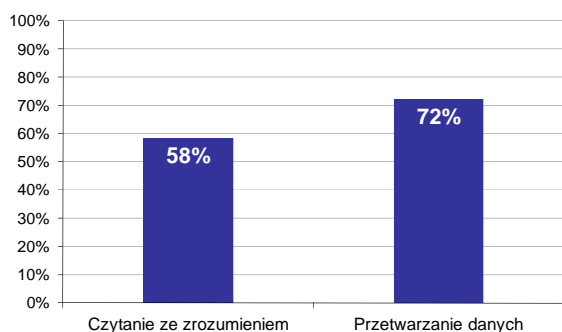

Wykres 5. Poziom spełnienia wymagań egzaminacyjnych w obszarach

Absolwenci zdający część II etapu pisemnego najlepiej opanowali wiedzę i umiejętności z obszaru przetwarzanie danych liczbowych i operacyjnych. Rozwiązali poprawnie w tym obszarze średnio 72% zadań.

Nieco więcej problemów zdający mieli z zadaniami z obszaru czytanie ze zrozumieniem, w którym średni poziom spełnienia wymagań egzaminacyjnych wyniósł 58%.

Poniższy wykres obrazuje, w jakim stopniu absolwenci zdający część II etapu pisemnego spełnili wymagania określone w standardzie wymagań egzaminacyjnych.

Umiejętności:

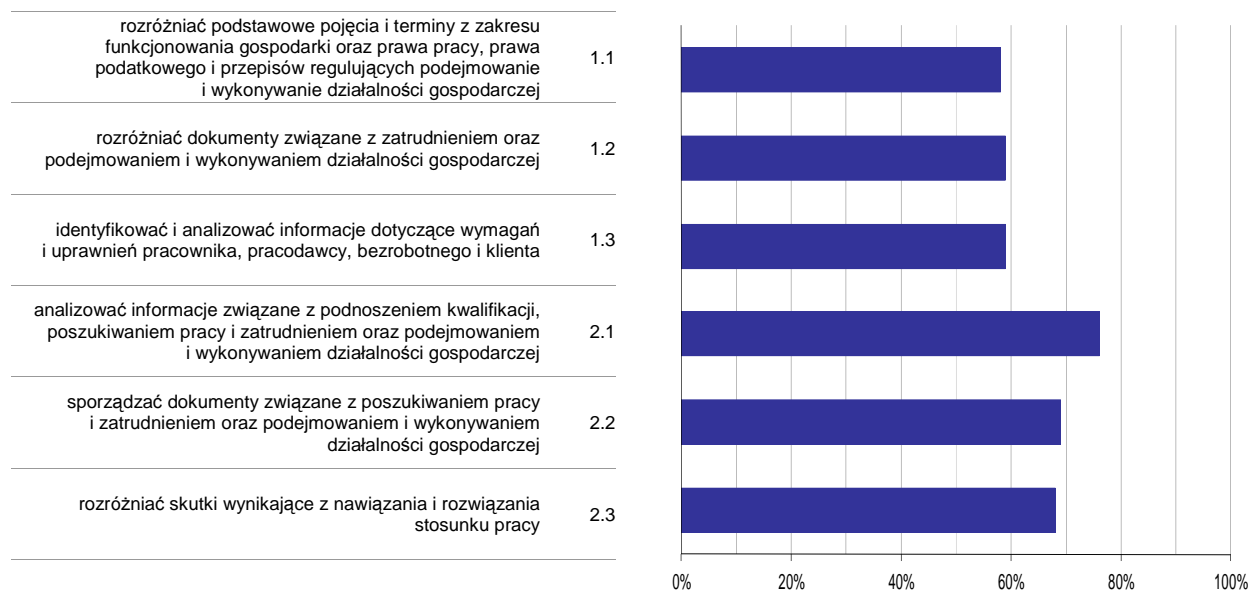

Wykres 6. Poziom opanowania umiejętności określonych w standardzie wymagań egzaminacyjnych

Zdający część II etapu pisemnego egzaminu najlepiej opanowali umiejętności:

- 2.1 analizować informacje związane z podnoszeniem kwalifikacji, poszukiwaniem pracy i zatrudnieniem oraz podejmowaniem i wykonywaniem działalności gospodarczej (75,91%),
- 2.2 sporządzać dokumenty związane z poszukiwaniem pracy i zatrudnieniem oraz podejmowaniem i wykonywaniem działalności gospodarczej (68,94%).

Najwięcej trudności sprawiły absolwentom zadania sprawdzające opanowanie umiejętności:

- 1.1 rozdzielić podstawowe pojęcia i terminy z zakresu funkcjonowania gospodarki oraz prawa pracy, prawa podatkowego i przepisów regulujących podejmowanie i wykonywanie działalności gospodarczej (57,5%),
- 1.3 identyfikować i analizować informacje dotyczące wymagań i uprawnień pracownika, pracodawcy, bezrobotnego i klienta (58,81%).

Analiza wyników etapu praktycznego

Tabela 5. Podstawowe dane statystyczne wyników egzaminu - etap praktyczny

Liczba zdających	Średni wynik	Modalna	Najwyższy wynik	Najniższy wynik	Rozstęp	Odchylenie standardowe
83	71,1%	75,0%	90,0%	0,0%	90,0%	17,9%

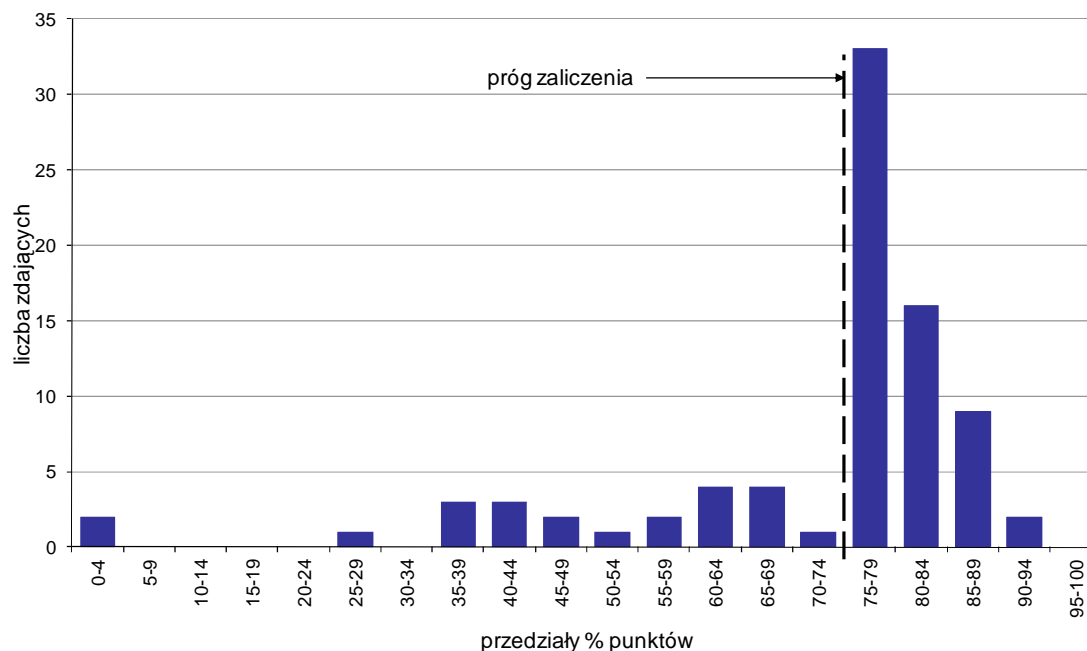

Wykres 7. Rozkład wyników etapu praktycznego

Absolwenci, którzy przystąpili do etapu praktycznego egzaminu zawodowego uzyskali średnio 71,1% punktów. Najczęściej powtarzał się wynik 75% punktów (Tabela 5).

Próg zaliczenia etapu praktycznego określony na poziomie co najmniej 75% punktów możliwych do uzyskania przekroczyło 60 absolwentów, co stanowi 72,29% zdających etap praktyczny. Najwyższy wynik - 90% punktów uzyskało 2 zdających, a najniższy 0% punktów - również 2 zdających (Wykres 7).

Prace egzaminacyjne sprawdzane i oceniane były przez zewnętrznych egzaminatorów zgodnie z ustalonymi centralnie kryteriami oceniania.

W pracy egzaminacyjnej ocenie podlegały:

- I Tytuł pracy egzaminacyjnej
- II Założenia do projektu realizacji prac
- III Opis sposobu realizacji katalogowego zdjęcia małego przedmiotu w warunkach studyjnych z uwzględnieniem zastosowanej techniki oświetleniowej oraz sposobu pomiaru ekspozycji
- IV Parametry pracy aparatu fotograficznego i zastosowanej ekspozycji
- V Wykaz narzędzi i poleceń programu graficznego w kolejności ich zastosowania podczas tworzenia obrazu do wydruku
- VI Ocena zdjęcia wynikająca z procesu fotografowania dokonana na podstawie pliku wybranego przez zdającego, zapisanego na płycie CD/DVD
- VII Ocena wydruku wynikająca z obróbki cyfrowej
- VIII Praca egzaminacyjna jako całość

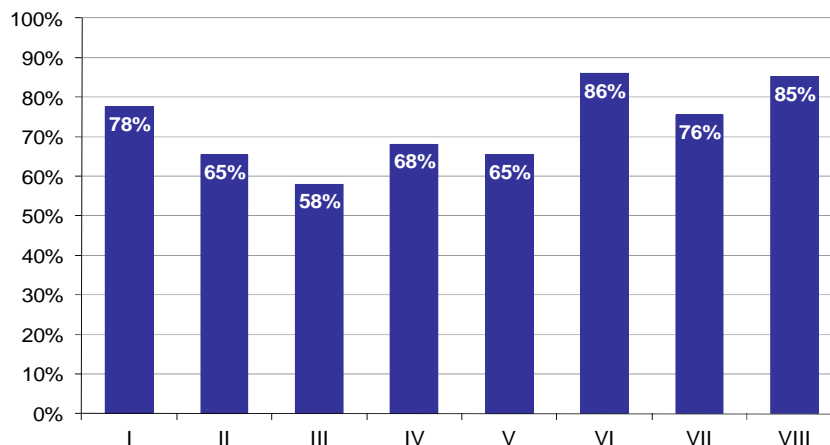

Wykres 8. Poziom spełnienia wymagań egzaminacyjnych w poszczególnych elementach pracy egzaminacyjnej

Absolwenci zdający etap praktyczny egzaminu najlepiej radzili sobie z opracowaniem następujących elementów pracy egzaminacyjnej:

- VI Ocena zdjęcia wynikająca z procesu fotografowania dokonana na podstawie pliku wybranego przez zdającego, zapisanego na płycie CD/DVD (86,01%),
- VIII Praca egzaminacyjna jako całość (85,14%).

Najtrudniejsze okazały się dla nich elementy:

- III Opis sposobu realizacji katalogowego zdjęcia małego przedmiotu w warunkach studyjnych z uwzględnieniem zastosowanej techniki oświetleniowej oraz sposobu pomiaru ekspozycji (58,02%),
- II Założenia do projektu realizacji prac (65,36%).

ASYSTENT OPERATORA DŹWIĘKU 313[06]

Do egzaminu zgłoszonych zostało: 5

Przystąpiło łącznie: 5

ETAP PISEMNY		ETAP PRAKTYCZNY		DYPLOM * POTWIERDZAJĄCY KWALIFIKACJE ZAWODOWE
przystąpiło	zdało	przystąpiło	zdało	otrzymało
5	5	4	3	3
	100,0%		75,0%	75,0%

Tabela 1. Wyniki egzaminu potwierdzającego kwalifikacje zawodowe z podziałem na typy szkół

Typ szkoły	Etap pisemny			Etap praktyczny			Dyplom *	
	Przystąpiło	Zdało	Zdało %	Przystąpiło	Zdało	Zdało %	Otrzymało	Otrzymało %
Technikum	4	4	100,0%	4	3	75,0%	3	75,0%
Szkoła Policealna	1	1	100,0%	0			0	0,0%
Technikum Uzupełniające	0			0				

Tabela 2. Wyniki egzaminu potwierdzającego kwalifikacje zawodowe z podziałem na szkoły publiczne i niepubliczne

Typ szkoły	Etap pisemny			Etap praktyczny			Dyplom *	
	Przystąpiło	Zdało	Zdało %	Przystąpiło	Zdało	Zdało %	Otrzymało	Otrzymało %
Publiczna	5	5	100,0%	4	3	75,0%	3	75,0%
Niepubliczna	0			0				

Do etapu pisemnego lub praktycznego egzaminu przystąpiło 4 absolwentów słabo widzących. Stanowili oni 80% populacji zdających egzamin w tym zawodzie. Dyplom* potwierdzający kwalifikacje zawodowe w tej grupie uzyskało 75% zdających.

* dotyczy zdających, którzy przystąpili do obu etapów egzaminu

Analiza wyników części I etapu pisemnego

Tabela 3. Podstawowe dane statystyczne wyników egzaminu - część I etapu pisemnego

Liczba zdających	Średnia łatwość zadań	Średni wynik	Modalna	Najwyższy wynik	Najniższy wynik	Rozstęp	Odchylenie standardowe
5	0,6	31,4	---	36 (72%)	26 (52%)	10	4,2

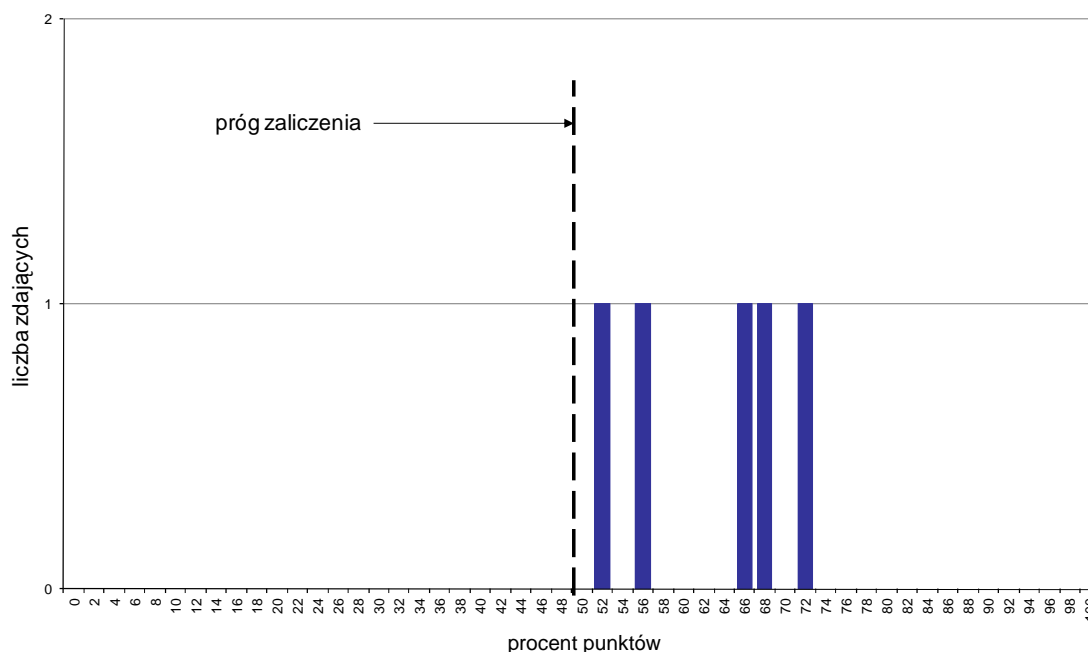

Wykres 1. Rozkład wyników części I etapu pisemnego

W części I etapu pisemnego zdający uzyskiwali przeciętnie 31,4 punktów, rozwiązując poprawnie średnio 62,8% zadań testowych (Tabela 3).

Próg zaliczenia na poziomie co najmniej 50%, wynoszący 25 punktów dla części I etapu pisemnego, przekroczyło 5 osób czyli 100% zdających. Najwyższy wynik - 36 punktów (72%) uzyskał 1 zdający, a najniższy 26 punktów (52%) - również 1 zdający (Wykres 1).

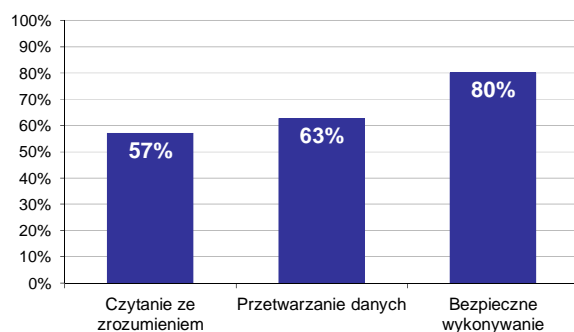

Wykres 2. Poziom spełnienia wymagań egzaminacyjnych w obszarach

Absolwenci zdający część I etapu pisemnego najlepiej opanowali wiedzę i umiejętności z obszaru bezpieczne wykonywanie zadań zawodowych. Rozwiązali poprawnie w tym obszarze średnio 80% zadań.

Nieco gorzej zdający rozwiązywali zadania z obszaru przetwarzanie danych liczbowych i operacyjnych, w którym średni poziom spełnienia wymagań egzaminacyjnych wyniósł 63%.

Najstąbiej zdający radzili sobie z zadaniami z obszaru czytanie ze zrozumieniem. Zdający rozwiązali w tym obszarze średnio 57% zadań.

Wykres 3 ilustruje stopień opanowania przez absolwentów poszczególnych wymagań egzaminacyjnych dla zawodu *asystent operatora dźwięku* w części I etapu pisemnego.

Umiejętności:

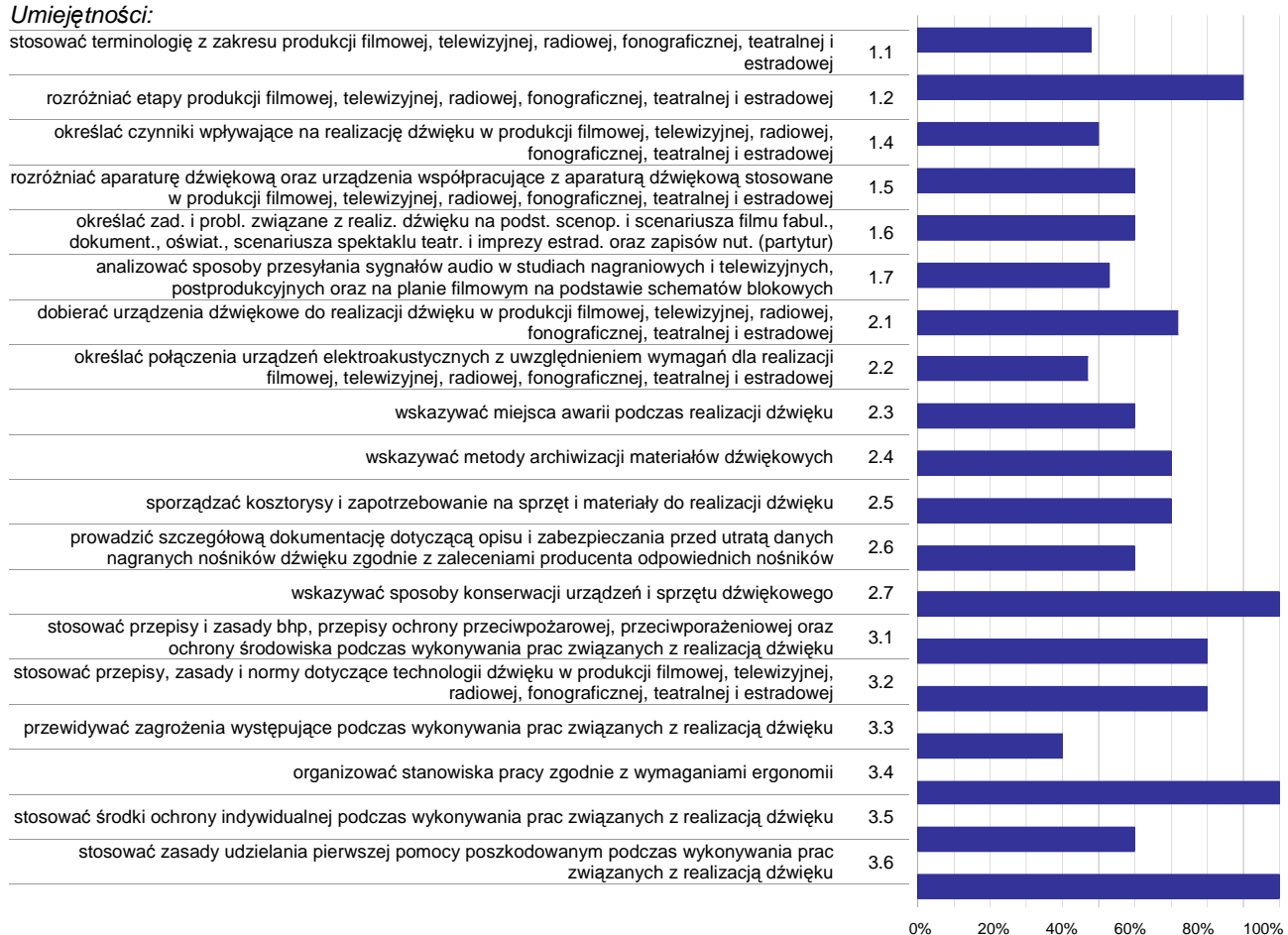

Wykres 3. Poziom opanowania umiejętności określonych w standardzie wymagań egzaminacyjnych

Zdający część I etapu pisemnego egzaminu najlepiej opanowali umiejętności:

- 2.7 wskazywać sposoby konserwacji urządzeń i sprzętu dźwiękowego (100%),
- 3.4 organizować stanowiska pracy zgodnie z wymaganiami ergonomii (100%),
- 3.6 stosować zasady udzielania pierwszej pomocy poszkodowanym podczas wykonywania prac związanych z realizacją dźwięku (100%).

Najwięcej trudności sprawiły absolwentom zadania sprawdzające opanowanie umiejętności:

- 3.3 przewidywać zagrożenia występujące podczas wykonywania prac związanych z realizacją dźwięku (40%),
- 2.2 określać połączenia urządzeń elektroakustycznych z uwzględnieniem wymagań dla realizacji filmowej, telewizyjnej, radiowej, fonograficznej, teatralnej i estradowej (46,67%),
- 1.1 stosować terminologię z zakresu produkcji filmowej, telewizyjnej, radiowej, fonograficznej, teatralnej i estradowej (48%).

Analiza wyników części II etapu pisemnego

Tabela 4. Podstawowe dane statystyczne wyników egzaminu - część II etapu pisemnego

Liczba zdających	Średnia łatwość zadań	Średni wynik	Modalna	Najwyższy wynik	Najniższy wynik	Rozstęp	Odchylenie standardowe
5	0,7	14,0	---	17 (85%)	11 (55%)	6	2,5

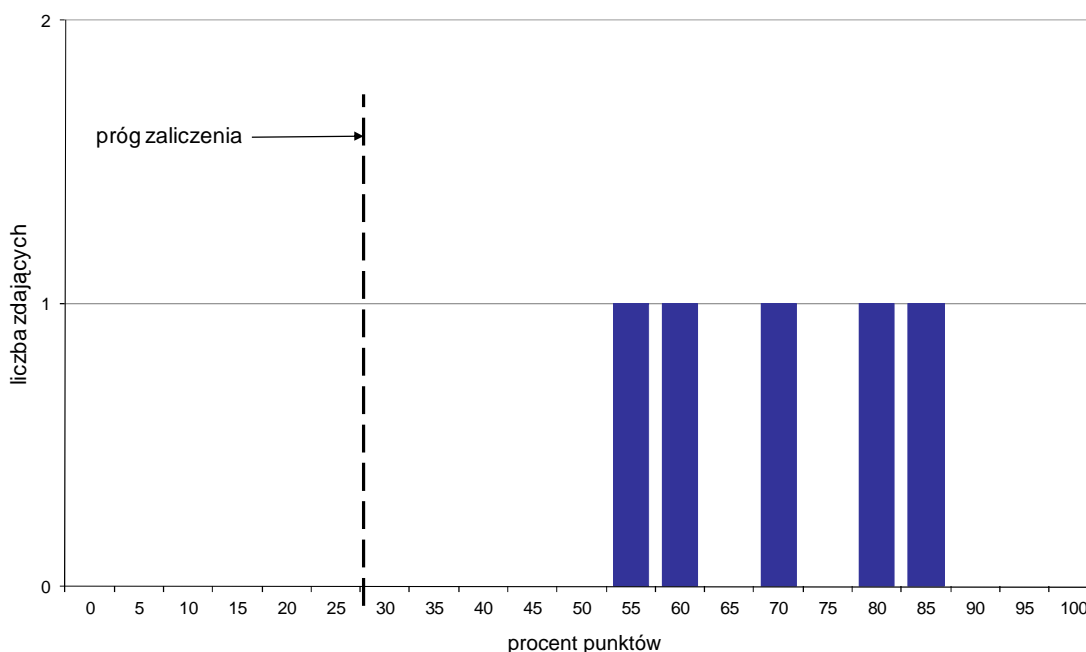

Wykres 4. Rozkład wyników części II etapu pisemnego

W części II etapu pisemnego zdający uzyskiwali przeciętnie 14 punktów, rozwiązując poprawnie średnio 70% zadań testowych (Tabela 4).

Próg zaliczenia na poziomie co najmniej 30%, wynoszący 6 punktów dla części II etapu pisemnego, przekroczyło 5 osób czyli 100% zdających. Najwyższy wynik - 17 punktów (85%) uzyskał 1 zdający, a najniższy 11 punktów (55%) - również 1 zdający (Wykres 4).

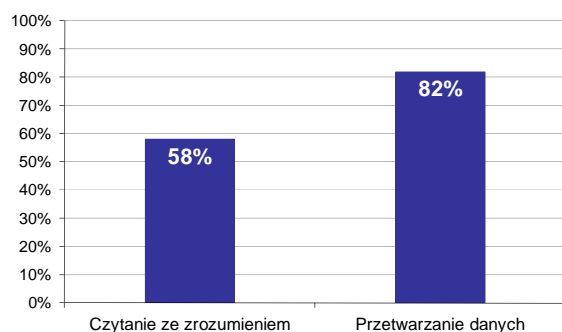

Wykres 5. Poziom spełnienia wymagań egzaminacyjnych w obszarach

Absolwenci zdający część II etapu pisemnego najlepiej opanowali wiedzę i umiejętności z obszaru przetwarzanie danych liczbowych i operacyjnych. Rozwiązali poprawnie w tym obszarze średnio 82% zadań.

Nieco więcej problemów zdający mieli z zadaniami z obszaru czytanie ze zrozumieniem, w którym średni poziom spełnienia wymagań egzaminacyjnych wyniósł 58%.

Poniższy wykres obrazuje, w jakim stopniu absolwenci zdający część II etapu pisemnego spełnili wymagania określone w standardzie wymagań egzaminacyjnych.

Umiejętności:

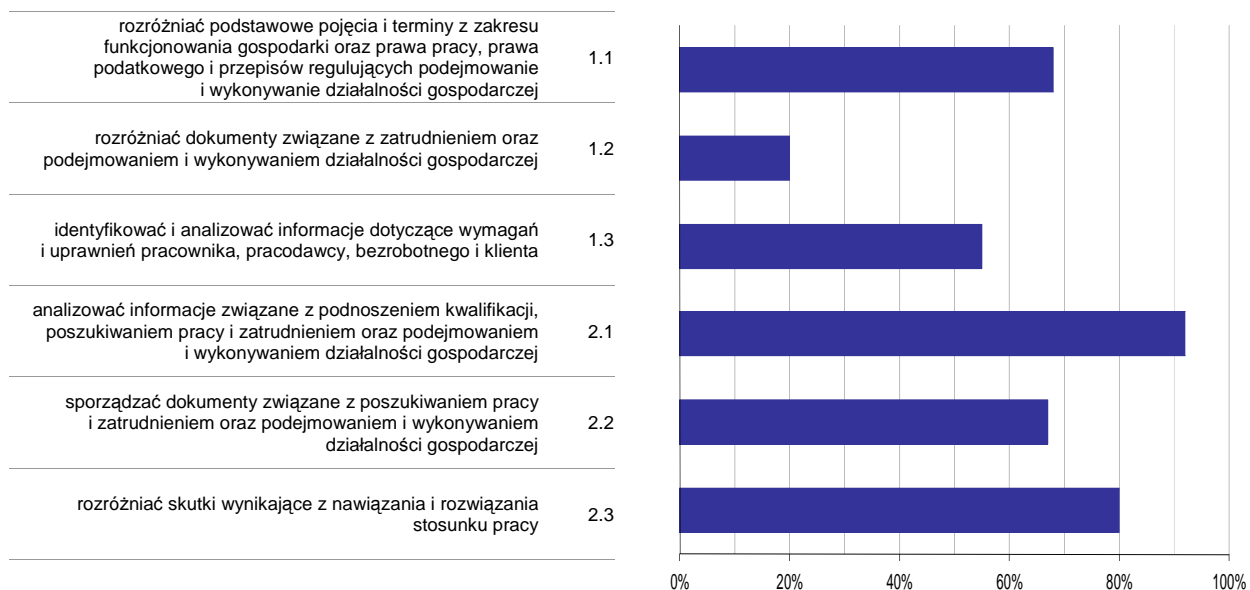

Wykres 6. Poziom opisanie umiejętności określonych w standardzie wymagań egzaminacyjnych

Zdający część II etapu pisemnego egzaminu najlepiej opanowali umiejętności:

- 2.1 analizować informacje związane z podnoszeniem kwalifikacji, poszukiwaniem pracy i zatrudnieniem oraz podejmowaniem i wykonywaniem działalności gospodarczej (92%),
- 2.3 rozróżniać skutki wynikające z nawiązania i rozwiązania stosunku pracy (80%).

Najwięcej trudności sprawiły absolwentom zadania sprawdzające opanowanie umiejętności:

- 1.2 rozróżniać dokumenty związane z zatrudnieniem oraz podejmowaniem i wykonywaniem działalności gospodarczej (20%),
- 1.3 identyfikować i analizować informacje dotyczące wymagań i uprawnień pracownika, pracodawcy, bezrobotnego i klienta (55%).

Analiza wyników etapu praktycznego

Tabela 5. Podstawowe dane statystyczne wyników egzaminu - etap praktyczny

Liczba zdających	Średni wynik	Modalna	Najwyższy wynik	Najniższy wynik	Rozstęp	Odchylenie standardowe
4	72,0%	---	90,0%	45,0%	45,0%	19,1%

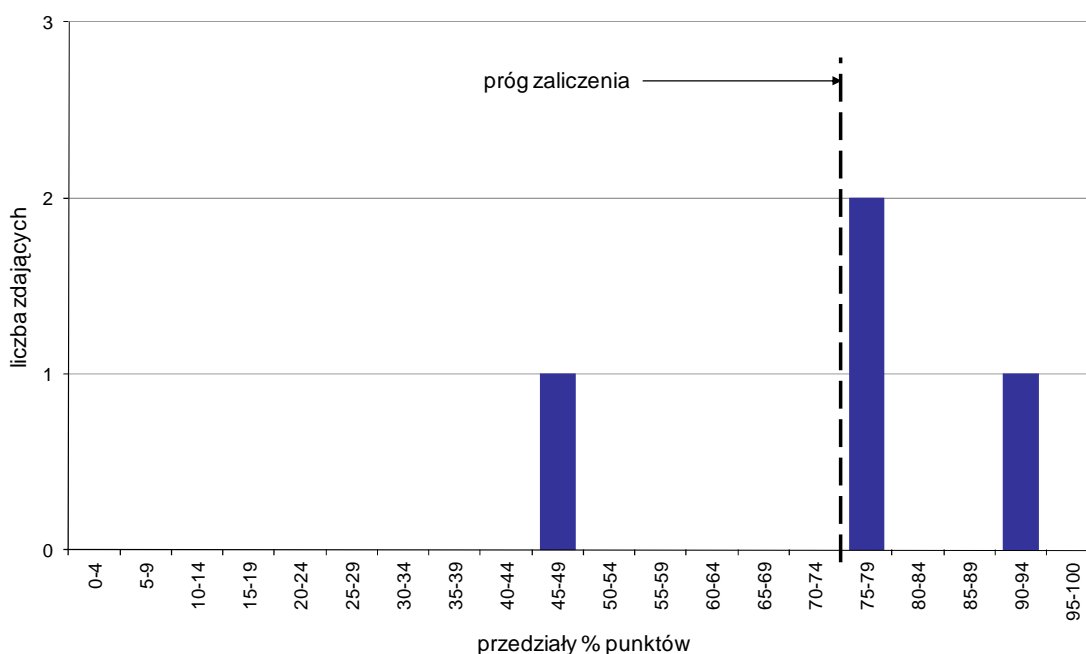

Wykres 7. Rozkład wyników etapu praktycznego

Absolwenci, którzy przystąpili do etapu praktycznego egzaminu zawodowego uzyskali średnio 72% punktów (Tabela 5).

Próg zaliczenia etapu praktycznego określony na poziomie co najmniej 75% punktów możliwych do uzyskania przekroczyło 3 absolwentów, co stanowi 75% zdających etap praktyczny. Najwyższy wynik - 90% punktów uzyskał 1 zdający, a najniższy 45% punktów - również 1 zdający (Wykres 7).

Prace egzaminacyjne sprawdzane i oceniane były przez zewnętrznych egzaminatorów zgodnie z ustalonymi centralnie kryteriami oceniania.

W pracy egzaminacyjnej ocenie podlegały:

- I Tytuł pracy egzaminacyjnej
- II Założenia do projektu realizacji prac
- III Chronologiczny wykaz głównych działań związanych z nagraniem w studio materiałów dźwiękowych/reklamy radiowej
- IV Schemat blokowy połączeń urządzeń wykorzystywanych podczas nagrywania w studio
- V Wykaz niezbędnego sprzętu do nagrania w studio materiałów dźwiękowych
- VI Płyta CD-R ze zrealizowaną czołówką/ścieżką dźwiękową/reklamą radiową w formacie CD audio
- VII Sprawozdanie zawierające opis czynności wykonywanych podczas realizacji czołówki/ścieżki dźwiękowej/reklamy radiowej i jej nagrania na płycie CD-R w formacie CD audio oraz wnioski i uwagi dotyczące zrealizowanego materiału
- VIII Praca egzaminacyjna jako całość

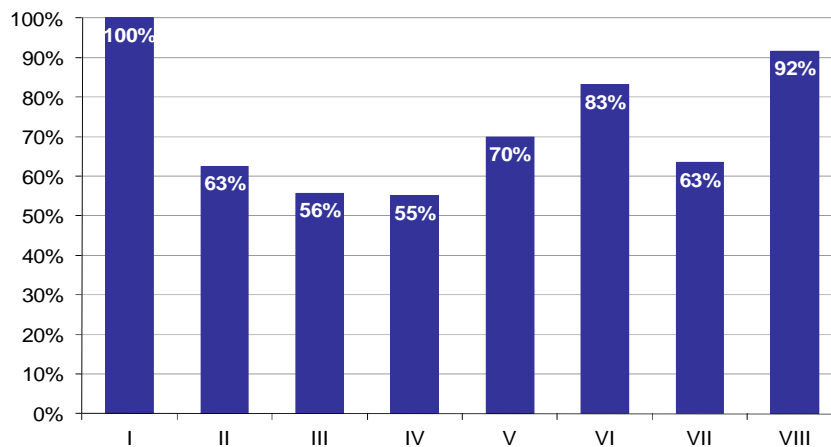

Wykres 8. Poziom spełnienia wymagań egzaminacyjnych w poszczególnych elementach pracy egzaminacyjnej

Absolwenci zdający etap praktyczny egzaminu najlepiej radzili sobie z opracowaniem następujących elementów pracy egzaminacyjnej:

- I Tytuł pracy egzaminacyjnej (100%),
- VIII Praca egzaminacyjna jako całość (91,67%).

Najtrudniejsze okazały się dla nich elementy:

- IV Schemat blokowy połączeń urządzeń wykorzystywanych podczas nagrywania w studio (55%),
- III Chronologiczny wykaz głównych działań związanych z nagraniem w studio materiałów dźwiękowych/reklamy radiowej (55,77%).

TECHNIK REALIZACJI DŹWIĘKU 313[09]

Do egzaminu zgłoszonych zostało: 11

Przystąpiło łącznie: 11

ETAP PISEMNY		ETAP PRAKTYCZNY		DYPLOM * POTWIERDZAJĄCY KWALIFIKACJE ZAWODOWE
przystąpiło	zdało	przystąpiło	zdało	otrzymało
8	8	11	7	7
	100,0%		63,6%	87,5%

Tabela 1. Wyniki egzaminu potwierdzającego kwalifikacje zawodowe z podziałem na typy szkół

Typ szkoły	Etap pisemny			Etap praktyczny			Dyplom *	
	Przystąpiło	Zdało	Zdało %	Przystąpiło	Zdało	Zdało %	Otrzymało	Otrzymało %
Technikum	0			0				
Szkoła Policealna	8	8	100,0%	11	7	63,6%	7	87,5%
Technikum Uzupelniające	0			0				

Tabela 2. Wyniki egzaminu potwierdzającego kwalifikacje zawodowe z podziałem na szkoły publiczne i niepubliczne

Typ szkoły	Etap pisemny			Etap praktyczny			Dyplom *	
	Przystąpiło	Zdało	Zdało %	Przystąpiło	Zdało	Zdało %	Otrzymało	Otrzymało %
Publiczna	8	8	100,0%	11	7	63,6%	7	87,5%
Niepubliczna	0			0				

Do etapu pisemnego lub praktycznego egzaminu przystąpiło 3 absolwentów niewidomych, 3 absolwentów słabo widzących. Stanowili oni 54,55% populacji zdających egzamin w tym zawodzie. Dyplom* potwierdzający kwalifikacje zawodowe w tej grupie uzyskało 66,67% zdających.

* dotyczy zdających, którzy przystąpili do obu etapów egzaminu

Analiza wyników części I etapu pisemnego

Tabela 3. Podstawowe dane statystyczne wyników egzaminu - część I etapu pisemnego

Liczba zdających	Średnia łatwość zadań	Średni wynik	Modalna	Najwyższy wynik	Najniższy wynik	Rozstęp	Odchylenie standardowe
8	0,9	42,6	---	49 (98%)	26 (52%)	23	7,7

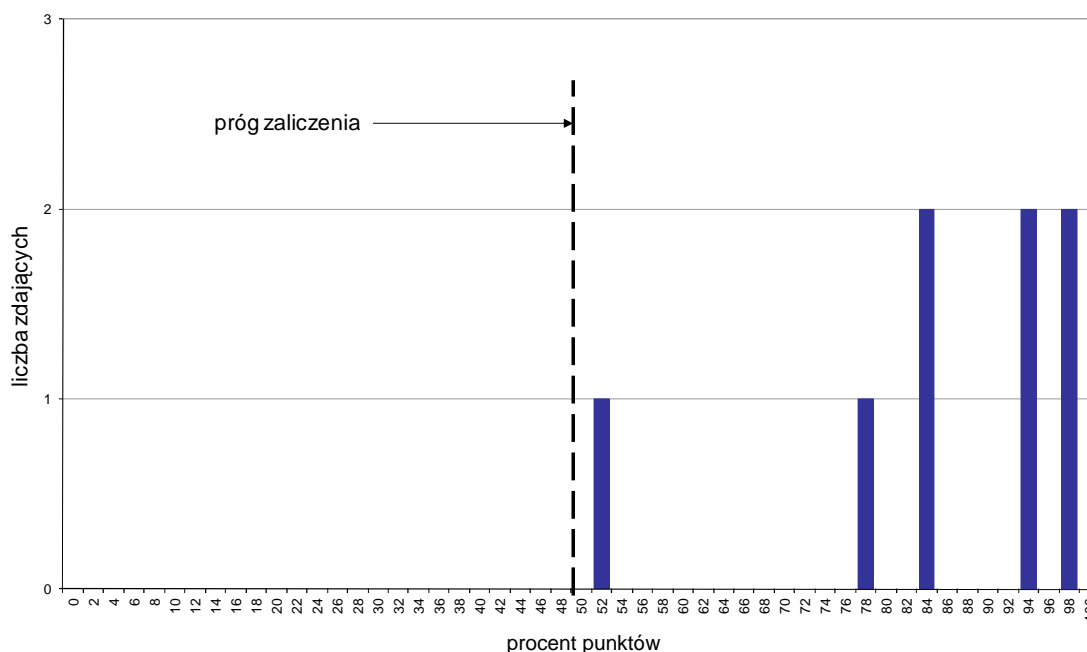

Wykres 1. Rozkład wyników części I etapu pisemnego

W części I etapu pisemnego zdający uzyskiwali przeciętnie 42,6 punkty, rozwiązując poprawnie średnio 85,2% zadań testowych (Tabela 3).

Próg zaliczenia na poziomie co najmniej 50%, wynoszący 25 punktów dla części I etapu pisemnego, przekroczyło 8 osób czyli 100% zdających. Najwyższy wynik - 49 punktów (98%) uzyskało 2 zdających, a najniższy 26 punktów (52%) - 1 zdający (Wykres 1).

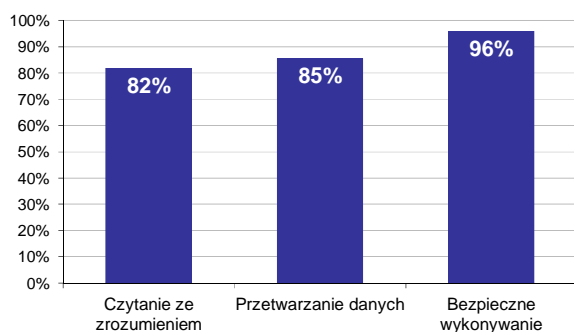

Wykres 2. Poziom spełnienia wymagań egzaminacyjnych w obszarach

Absolwenci zdający część I etapu pisemnego najlepiej opanowali wiedzę i umiejętności z obszaru bezpieczne wykonywanie zadań zawodowych. Rozwiązali poprawnie w tym obszarze średnio 96% zadań.

Nieco gorzej zdający rozwiązywali zadania z obszaru przetwarzanie danych liczbowych i operacyjnych, w którym średni poziom spełnienia wymagań egzaminacyjnych wyniósł 85%.

Najmniej zdający radzili sobie z zadaniami z obszaru czytanie ze zrozumieniem. Zdający rozwiązyali w tym obszarze średnio 82% zadań.

Wykres 3 ilustruje stopień opanowania przez absolwentów poszczególnych wymagań egzaminacyjnych dla zawodu *technik realizacji dźwięku* w części I etapu pisemnego.

Umiejętności:

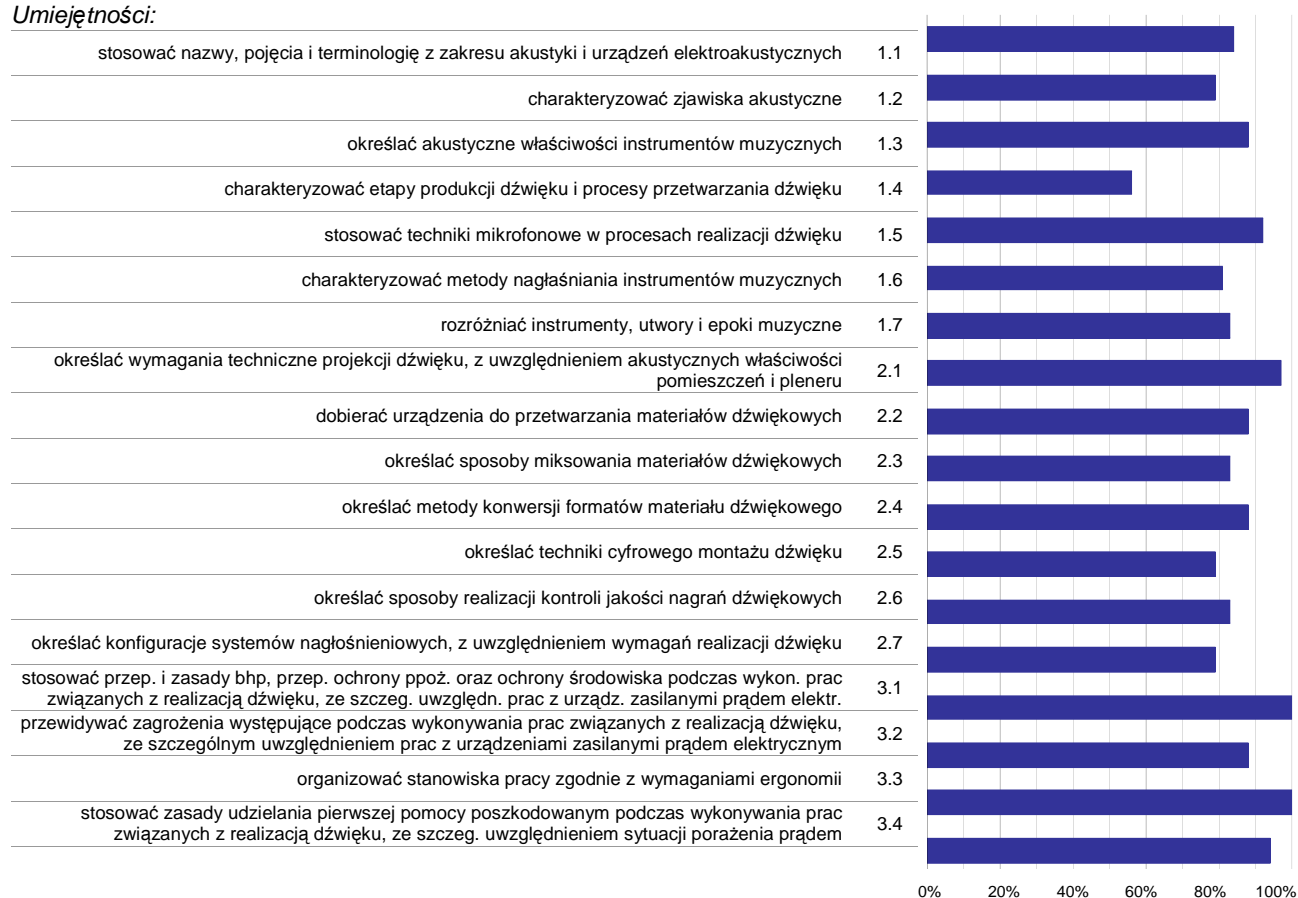

Wykres 3. Poziom opanowania umiejętności określonych w standardzie wymagań egzaminacyjnych

Zdający część I etapu pisemnego egzaminu najlepiej opanowali umiejętności:

- 3.1 stosować przep. i zasady bhp, przep. ochrony ppoż. oraz ochrony środowiska podczas wykon. prac związanych z realizacją dźwięku, ze szczeg. uwzględn. prac z urządz. zasilanymi prądem elektr. (100%),
- 3.3 organizować stanowiska pracy zgodnie z wymaganiami ergonomii (100%),
- 2.1 określać wymagania techniczne projekcji dźwięku, z uwzględnieniem akustycznych właściwości pomieszczeń i pleneru (96,88%).

Najwięcej trudności sprawiły absolwentom zadania sprawdzające opanowanie umiejętności:

- 1.4 charakteryzować etapy produkcji dźwięku i procesy przetwarzania dźwięku (56,25%),
- 2.7 określać konfiguracje systemów nagłośnieniowych, z uwzględnieniem wymagań realizacji dźwięku (79,17%),
- 2.5 określać techniki cyfrowego montażu dźwięku (79,17%).

Analiza wyników części II etapu pisemnego

Tabela 4. Podstawowe dane statystyczne wyników egzaminu - część II etapu pisemnego

Liczba zdających	Średnia łatwość zadań	Średni wynik	Modalna	Najwyższy wynik	Najniższy wynik	Rozstęp	Odchylenie standardowe
8	0,7	13,3	14	17 (85%)	9 (45%)	8	2,6

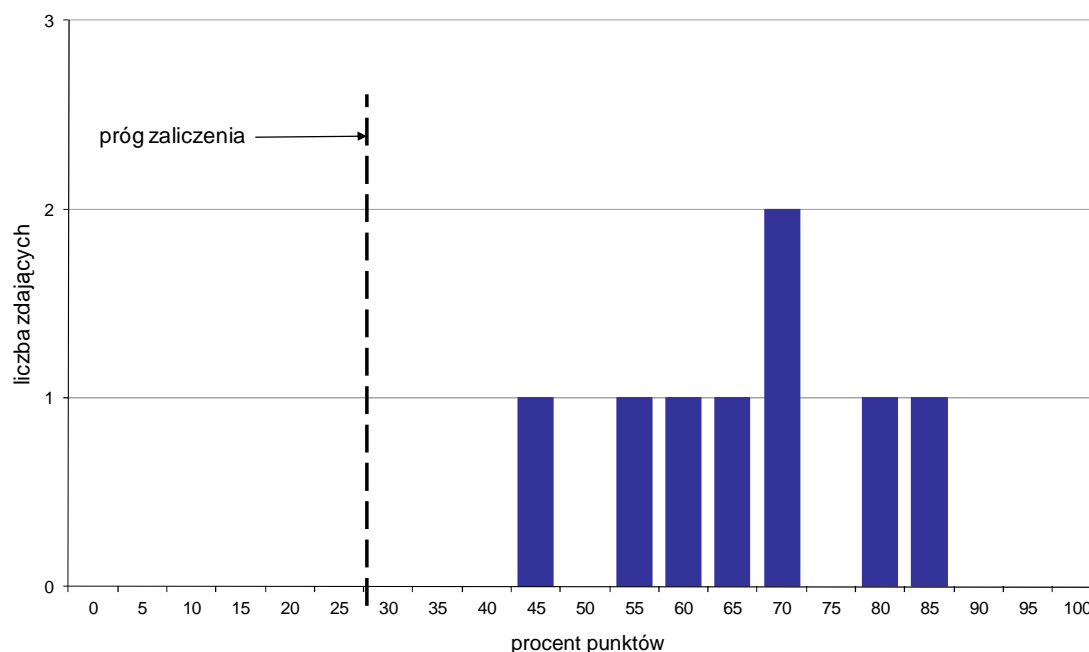

Wykres 4. Rozkład wyników części II etapu pisemnego

W części II etapu pisemnego zdający uzyskiwali przeciętnie 13,3 punktów, rozwiązując poprawnie średnio 66,5% zadań testowych. Najczęściej powtarzał się wynik 14 punktów (Tabela 4).

Próg zaliczenia na poziomie co najmniej 30%, wynoszący 6 punktów dla części II etapu pisemnego, przekroczyło 8 osób czyli 100% zdających. Najwyższy wynik - 17 punktów (85%) uzyskał 1 zdający, a najniższy 9 punktów (45%) - również 1 zdający (Wykres 4).

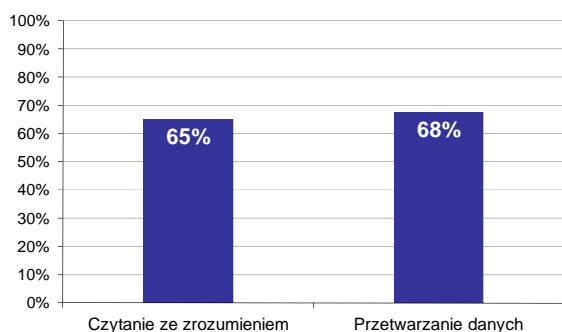

Wykres 5. Poziom spełnienia wymagań egzaminacyjnych w obszarach

Absolwenci zdający część II etapu pisemnego najlepiej opanowali wiedzę i umiejętności z obszaru przetwarzanie danych liczbowych i operacyjnych. Rozwiązali poprawnie w tym obszarze średnio 68% zadań.

Nieco więcej problemów zdający mieli z zadaniami z obszaru czytanie ze zrozumieniem, w którym średni poziom spełnienia wymagań egzaminacyjnych wyniósł 65%.

Poniższy wykres obrazuje, w jakim stopniu absolwenci zdający część II etapu pisemnego spełnili wymagania określone w standardzie wymagań egzaminacyjnych.

Umiejętności:

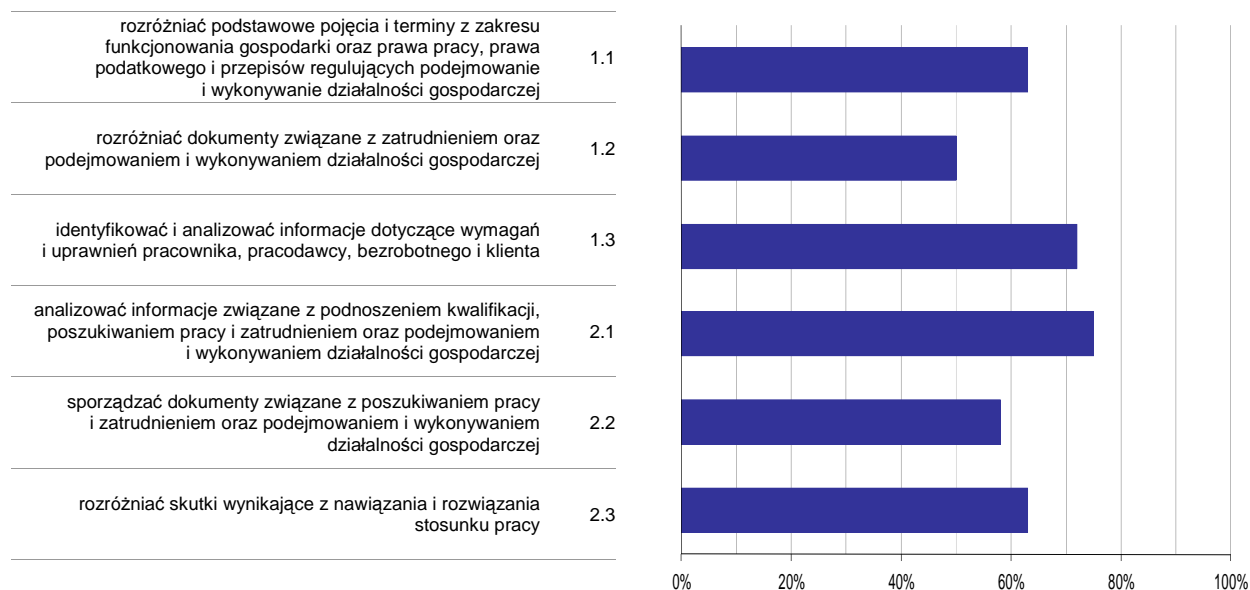

Wykres 6. Poziom opanowania umiejętności określonych w standardzie wymagań egzaminacyjnych

Zdający część II etapu pisemnego egzaminu najlepiej opanowali umiejętności:

- 2.1 analizować informacje związane z podnoszeniem kwalifikacji, poszukiwaniem pracy i zatrudnieniem oraz podejmowaniem i wykonywaniem działalności gospodarczej (75%),
- 1.3 identyfikować i analizować informacje dotyczące wymagań i uprawnień pracownika, pracodawcy, bezrobotnego i klienta (71,88%).

Najwięcej trudności sprawiły absolwentom zadania sprawdzające opanowanie umiejętności:

- 1.2 rozdzielić dokumenty związane z zatrudnieniem oraz podejmowaniem i wykonywaniem działalności gospodarczej (50%),
- 2.2 sporządzać dokumenty związane z poszukiwaniem pracy i zatrudnieniem oraz podejmowaniem i wykonywaniem działalności gospodarczej (58,33%).

Analiza wyników etapu praktycznego

Tabela 5. Podstawowe dane statystyczne wyników egzaminu - etap praktyczny

Liczba zdających	Średni wynik	Modalna	Najwyższy wynik	Najniższy wynik	Rozstęp	Odchylenie standardowe
11	59,8%	22,0%, 89,0%	89,0%	4,0%	85,0%	35,2%

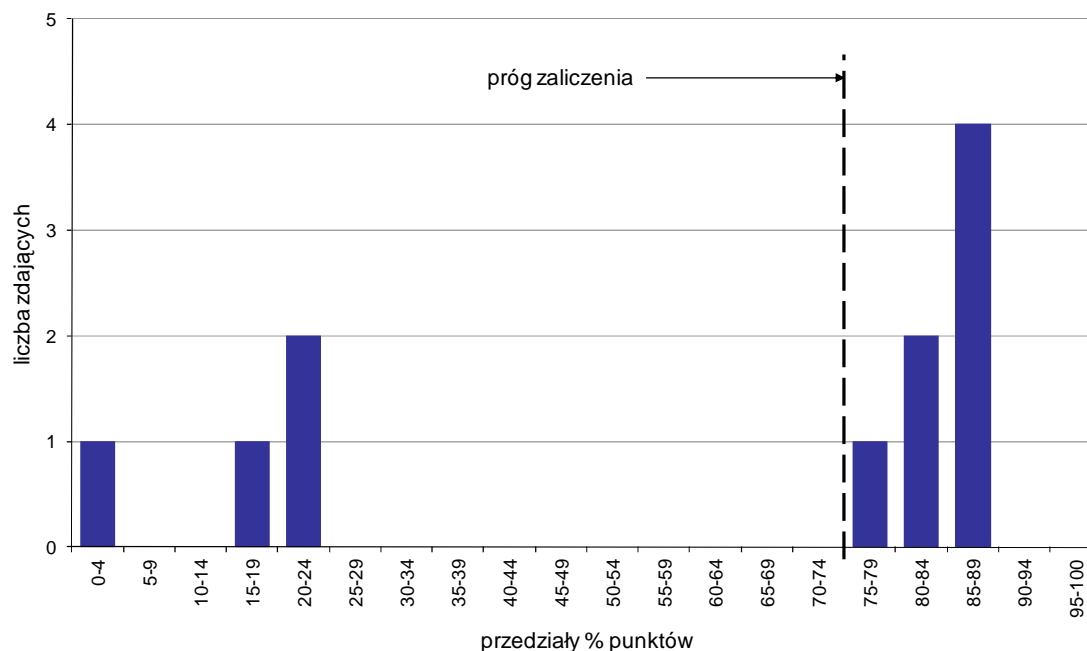

Wykres 7. Rozkład wyników etapu praktycznego

Absolwenci, którzy przystąpili do etapu praktycznego egzaminu zawodowego uzyskali średnio 59,8% punktów. Najczęściej powtarzał się wynik 22% oraz 89% punktów (Tabela 5).

Próg zaliczenia etapu praktycznego określony na poziomie co najmniej 75% punktów możliwych do uzyskania przekroczyło 7 absolwentów, co stanowi 63,64% zdających etap praktyczny. Najwyższy wynik - 89% punktów uzyskało 2 zdających, a najniższy 4% punktów - 1 zdający (Wykres 7).

Prace egzaminacyjne sprawdzane i oceniane były przez zewnętrznych egzaminatorów zgodnie z ustalonymi centralnie kryteriami oceniania.

W pracy egzaminacyjnej ocenie podlegały:

- I Tytuł pracy egzaminacyjnej
- II Założenia do projektu realizacji prac
- III Wykaz programów, wtyczek i/lub urządzeń niezbędnych do wykonania rozdziału audiobook'a/fragmentu muzycznego
- IV Wykaz działań związanych z wykonaniem rozdziału audiobook'a/fragmentu muzycznego
- V Płyta CD-R zawierająca wykonany materiał dźwiękowy w kolejnych etapach przygotowania
- VI Płyta CD-R zawierająca wykonany materiał dźwiękowy przygotowany zgodnie z wytycznymi
- VII Praca egzaminacyjna jako całość

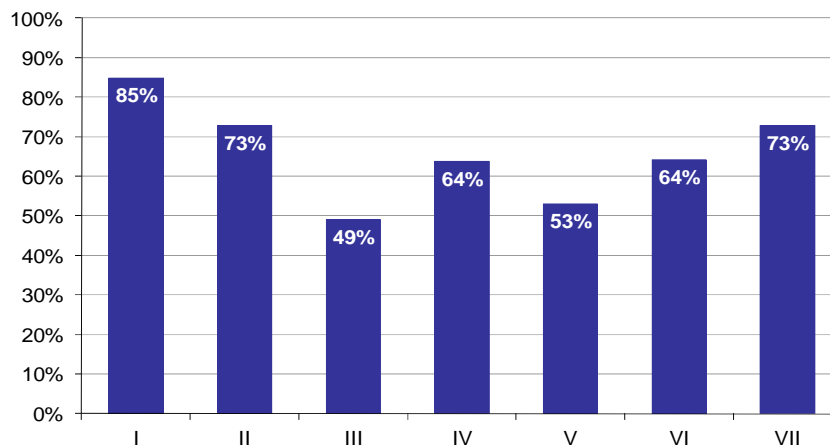

Wykres 8. Poziom spełnienia wymagań egzaminacyjnych w poszczególnych elementach pracy egzaminacyjnej

Absolwenci zdający etap praktyczny egzaminu najlepiej radzili sobie z opracowaniem następujących elementów pracy egzaminacyjnej:

- I Tytuł pracy egzaminacyjnej (84,85%),
- II Założenia do projektu realizacji prac (72,73%).

Najtrudniejsze okazały się dla nich elementy:

- III Wykaz programów, wtyczek i/lub urządzeń niezbędnych do wykonania rozdziału audiobook'a/fragmentu muzycznego (48,99%),
- V Płyta CD-R zawierająca wykonany materiał dźwiękowy w kolejnych etapach przygotowania (52,98%).

TECHNIK BEZPIECZEŃSTWA I HIGIENY PRACY 315[01]

Do egzaminu zgłoszonych zostało: **121**

Przystąpiło łącznie: **114**

ETAP PISEMNY		ETAP PRAKTYCZNY		DYPLOM * POTWIERDZAJĄCY KWALIFIKACJE ZAWODOWE
przystąpiło	zdało	przystąpiło	zdało	otrzymało
104	102	111	77	71
	98,1%		69,4%	70,3%

Tabela 1. Wyniki egzaminu potwierdzającego kwalifikacje zawodowe z podziałem na typy szkół

Typ szkoły	Etap pisemny			Etap praktyczny			Dyplom *	
	Przystąpiło	Zdało	Zdało %	Przystąpiło	Zdało	Zdało %	Otrzymało	Otrzymało %
Technikum	0			0				
Szkoła Policealna	104	102	98,1%	111	77	69,4%	71	70,3%
Technikum Uzupełniające	0			0				

Tabela 2. Wyniki egzaminu potwierdzającego kwalifikacje zawodowe z podziałem na szkoły publiczne i niepubliczne

Typ szkoły	Etap pisemny			Etap praktyczny			Dyplom *	
	Przystąpiło	Zdało	Zdało %	Przystąpiło	Zdało	Zdało %	Otrzymało	Otrzymało %
Publiczna	17	17	100,0%	16	14	87,5%	14	87,5%
Niepubliczna	87	85	97,7%	95	63	66,3%	57	67,1%

* dotyczy zdających, którzy przystąpili do obu etapów egzaminu

Analiza wyników części I etapu pisemnego

Tabela 3. Podstawowe dane statystyczne wyników egzaminu - część I etapu pisemnego

Liczba zdających	Średnia łatwość zadań	Średni wynik	Modalna	Najwyższy wynik	Najniższy wynik	Rozstęp	Odchylenie standardowe
104	0,8	39,8	41	48 (96%)	21 (42%)	27	4,8

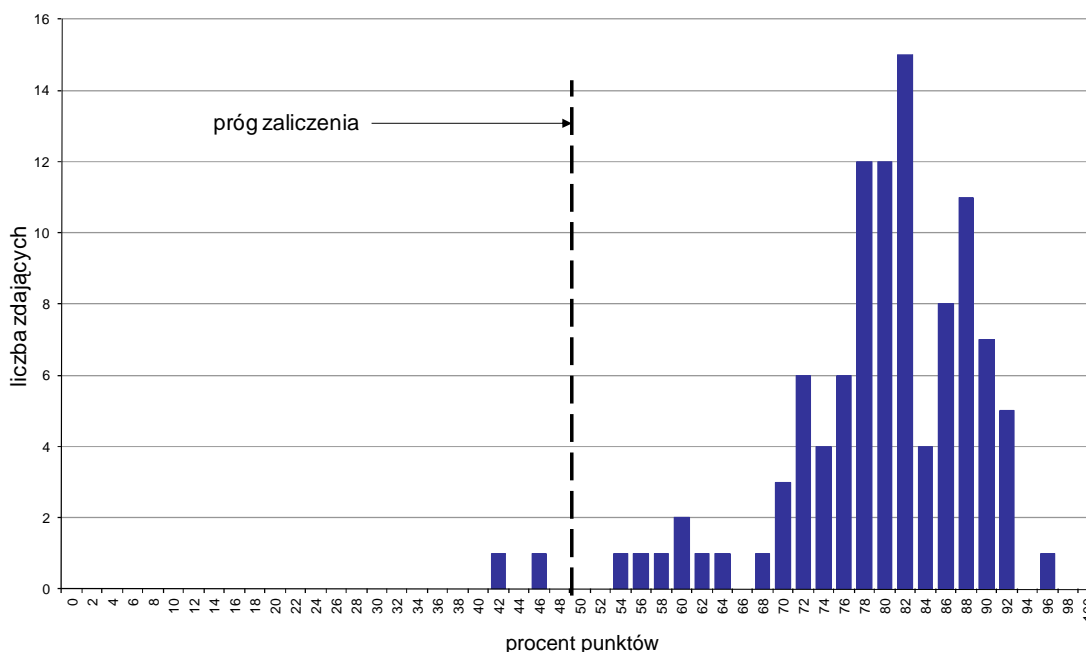

Wykres 1. Rozkład wyników części I etapu pisemnego

W części I etapu pisemnego zdający uzyskiwali przeciętnie 39,8 punktów, rozwiązując poprawnie średnio 79,6% zadań testowych. Najczęściej powtarzał się wynik 41 punktów (Tabela 3).

Próg zaliczenia na poziomie co najmniej 50%, wynoszący 25 punktów dla części I etapu pisemnego, przekroczyli 102 osoby czyli 98,08% zdających. Najwyższy wynik - 48 punktów (96%) uzyskał 1 zdający, a najniższy 21 punktów (42%) - również 1 zdający (Wykres 1).

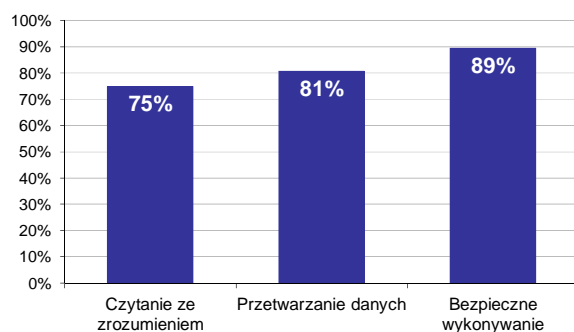

Wykres 2. Poziom spełnienia wymagań egzaminacyjnych w obszarach

Absolwenci zdający część I etapu pisemnego najlepiej opanowali wiedzę i umiejętności z obszaru bezpieczne wykonywanie zadań zawodowych. Rozwiązali poprawnie w tym obszarze średnio 89% zadań.

Nieco gorzej zdający rozwiązywali zadania z obszaru przetwarzanie danych liczbowych i operacyjnych, w którym średni poziom spełnienia wymagań egzaminacyjnych wyniósł 81%.

Najstąbiej zdający radzili sobie z zadaniami z obszaru czytanie ze zrozumieniem. Zdający rozwiązali w tym obszarze średnio 75% zadań.

Wykres 3 ilustruje stopień opanowania przez absolwentów poszczególnych wymagań egzaminacyjnych dla zawodu *technik bezpieczeństwa i higieny pracy* w części I etapu pisemnego.

Umiejętności:



Wykres 3. Poziom opanowania umiejętności określonych w standardzie wymagań egzaminacyjnych

Zdający część I etapu pisemnego egzaminu najlepiej opanowali umiejętności:

- 3.3 organizować stanowiska pracy zgodnie z wymaganiami ergonomii (100%),
- 3.2 przewidywać zagrożenia występujące podczas wykonywania zadań służby bezpieczeństwa i higieny pracy (98,08%),
- 3.5 stosować środki ochrony indywidualnej podczas wykonywania zadań służby bezpieczeństwa i higieny pracy (95,19%).

Najwięcej trudności sprawiły absolwentom zadania sprawdzające opanowanie umiejętności:

- 2.8 ustalać okoliczności i przyczyny wypadków, w tym przesłuchiwać poszkodowanych i świadków wypadków, wykonywać szkice miejsc wypadków oraz formułować wnioski profilaktyczne (38,94%),
- 1.2 rozróżniać rysunki techniczne wykonawcze, złożeniowe, zestawieniowe, montażowe, zabiegowe, operacyjne (54,81%),

- 1.3 odczytywać z rysunku techn. kształty zewnętrzne i wewnętrzne przedmiotu, jego wymiary, tolerancje i pasowania, odchyłki kształtu i położenia, chropowatość powierzchni, zbieżność i pochylenia (61,06%).

Analiza wyników części II etapu pisemnego

Tabela 4. Podstawowe dane statystyczne wyników egzaminu - część II etapu pisemnego

Liczba zdających	Średnia łatwość zadań	Średni wynik	Modalna	Najwyższy wynik	Najniższy wynik	Rozstęp	Odchylenie standardowe
104	0,8	15,4	17	20 (100%)	9 (45%)	11	2,5

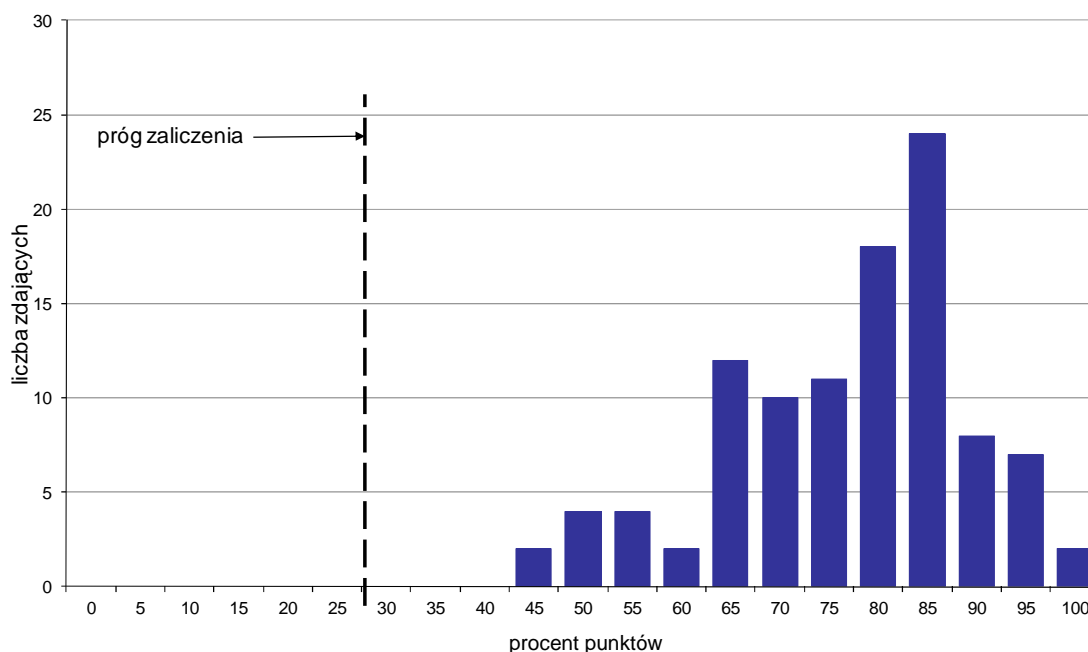

Wykres 4. Rozkład wyników części II etapu pisemnego

W części II etapu pisemnego zdający uzyskiwali przeciętnie 15,4 punktów, rozwiązując poprawnie średnio 77% zadań testowych. Najczęściej powtarzał się wynik 17 punktów (Tabela 4).

Próg zaliczenia na poziomie co najmniej 30%, wynoszący 6 punktów dla części II etapu pisemnego, przekroczyli 104 osoby czyli 100% zdających. Najwyższy wynik - 20 punktów (100%) uzyskało 2 zdających, a najniższy 9 punktów (45%) - również 2 zdających (Wykres 4).

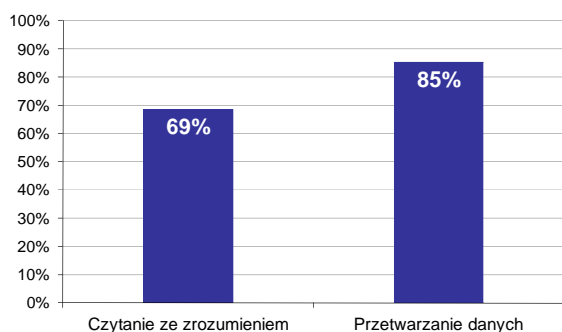

Wykres 5. Poziom spełnienia wymagań egzaminacyjnych w obszarach

Absolwenci zdający część II etapu pisemnego najlepiej opanowali wiedzę i umiejętności z obszaru przetwarzanie danych liczbowych i operacyjnych. Rozwiązali poprawnie w tym obszarze średnio 85% zadań.

Nieco więcej problemów zdający mieli z zadaniami z obszaru czytanie ze zrozumieniem, w którym średni poziom spełnienia wymagań egzaminacyjnych wyniósł 69%.

Poniższy wykres obrazuje, w jakim stopniu absolwenci zdający część II etapu pisemnego spełnili wymagania określone w standardzie wymagań egzaminacyjnych.

Umiejętności:

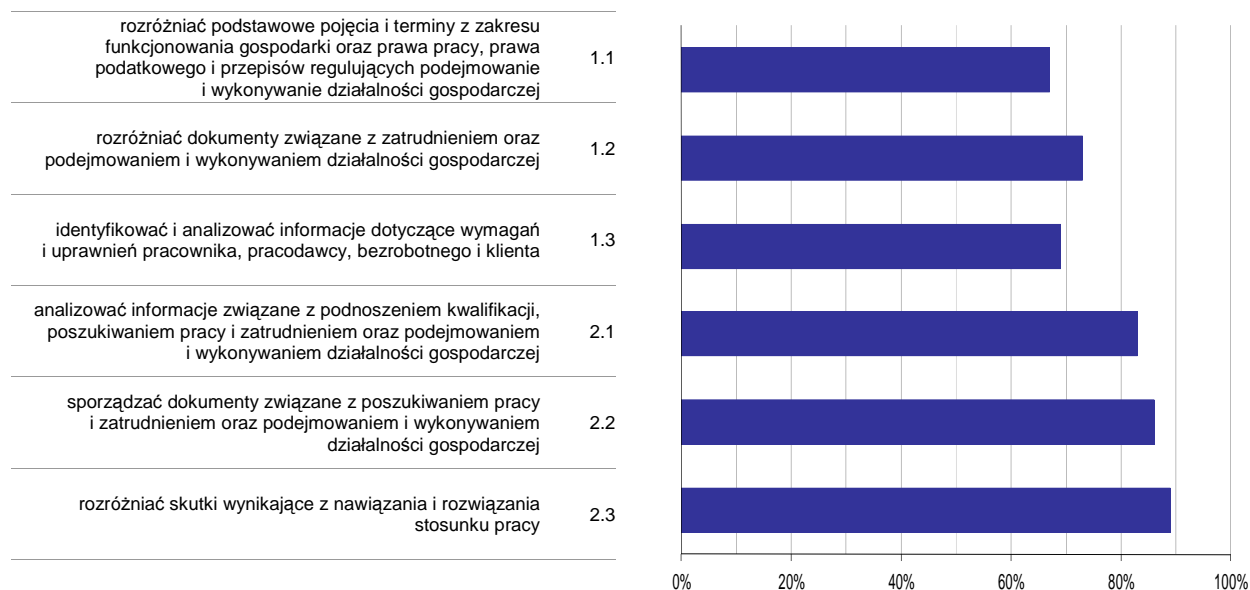

Wykres 6. Poziom opanowania umiejętności określonych w standardzie wymagań egzaminacyjnych

Zdający część II etapu pisemnego egzaminu najlepiej opanowali umiejętności:

- 2.3 rozdzielić skutki wynikające z nawiązania i rozwiązania stosunku pracy (88,94%),
- 2.2 sporządzać dokumenty związane z poszukiwaniem pracy i zatrudnieniem oraz podejmowaniem i wykonywaniem działalności gospodarczej (86,22%).

Najwięcej trudności sprawiły absolwentom zadania sprawdzające opanowanie umiejętności:

- 1.1 rozdzielić podstawowe pojęcia i terminy z zakresu funkcjonowania gospodarki oraz prawa pracy, prawa podatkowego i przepisów regulujących podejmowanie i wykonywanie działalności gospodarczej (67,12%),
- 1.3 identyfikować i analizować informacje dotyczące wymagań i uprawnień pracownika, pracodawcy, bezrobotnego i klienta (69,23%).

Analiza wyników etapu praktycznego

Tabela 5. Podstawowe dane statystyczne wyników egzaminu - etap praktyczny

Liczba zdających	Średni wynik	Modalna	Najwyższy wynik	Najniższy wynik	Rozstęp	Odchylenie standardowe
111	74,5%	94,0%	97,0%	14,0%	83,0%	19,1%

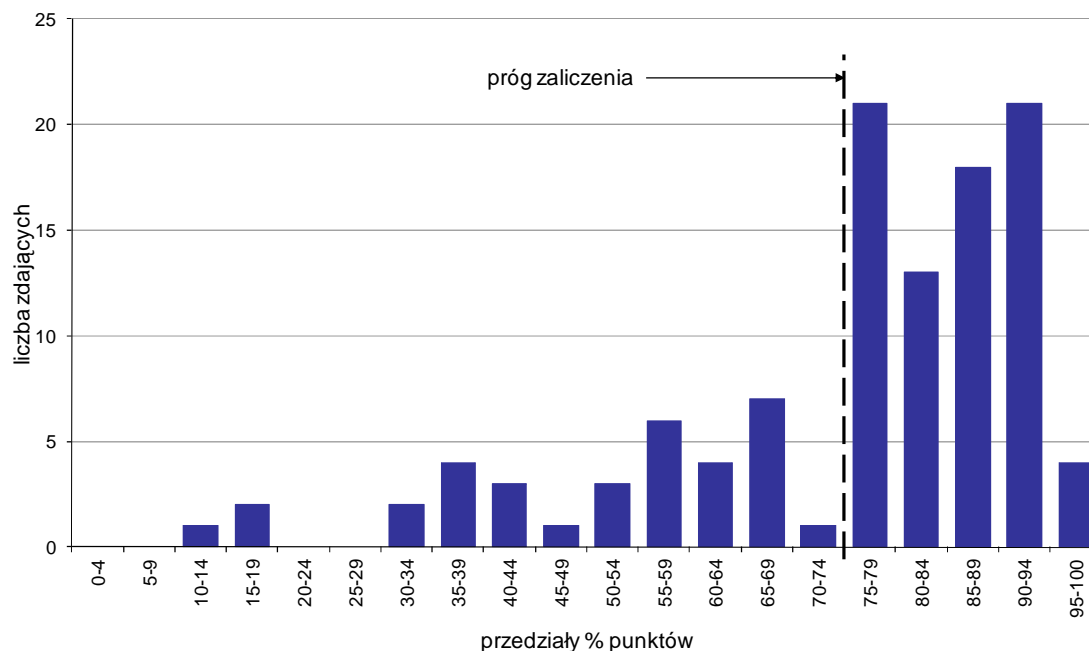

Wykres 7. Rozkład wyników etapu praktycznego

Absolwenci, którzy przystąpili do etapu praktycznego egzaminu zawodowego uzyskali średnio 74,5% punktów. Najczęściej powtarzał się wynik 94% punktów (Tabela 5).

Próg zaliczenia etapu praktycznego określony na poziomie co najmniej 75% punktów możliwych do uzyskania przekroczyło 77 absolwentów, co stanowi 69,37% zdających etap praktyczny. Najwyższy wynik - 97% punktów uzyskał 1 zdający, a najniższy 14% punktów - również 1 zdający (Wykres 7).

Prace egzaminacyjne sprawdzane i oceniane były przez zewnętrznych egzaminatorów zgodnie z ustalonymi centralnie kryteriami oceniania.

W pracy egzaminacyjnej ocenie podlegały:

- I Tytuł pracy egzaminacyjnej
- II Założenia do projektu realizacji prac
- III Wykaz wymagań określonych w przepisach bezpieczeństwa i higieny pracy oraz ergonomii dotyczących pomieszczenia i stanowiska pracy posadzkarza wraz z oceną spełniania tych wymagań
- IV Wykaz zagażeń niebezpiecznych, uciążliwych i szkodliwych, w tym: fizycznych, chemicznych, biologicznych i psychofizycznych występujących na stanowisku pracy
- V Ocena ryzyka zawodowego na stanowisku pracy posadzkarza wg PN - N 18002: 2000 metodą trójstopniową z wyznaczeniem dopuszczalności ryzyka zawodowego dla każdego zagrożenia
- VI Łączna ocena ryzyka zawodowego na stanowisku pracy posadzkarza wraz z uzasadnieniem przyjętego ryzyka
- VII Wykaz działań poprawiających bezpieczeństwo i higienę na stanowisku pracy oraz ograniczających lub eliminujących ryzyko zawodowe
- VIII Praca egzaminacyjna jako całość

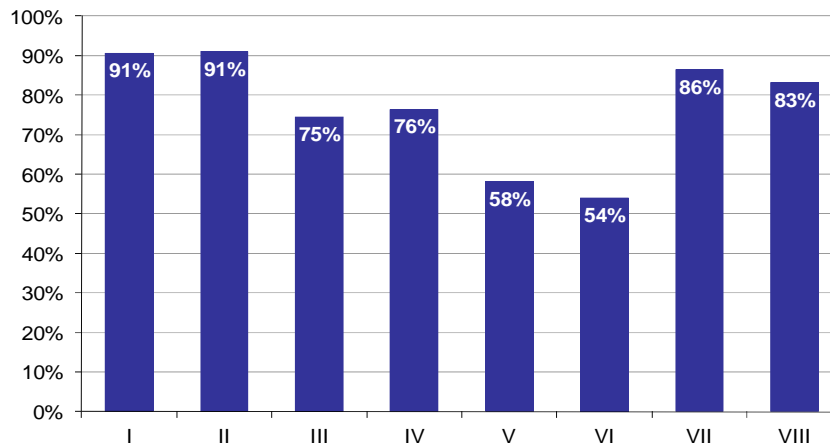

Wykres 8. Poziom spełnienia wymagań egzaminacyjnych w poszczególnych elementach pracy egzaminacyjnej

Absolwenci zdający etap praktyczny egzaminu najlepiej radzili sobie z opracowaniem następujących elementów pracy egzaminacyjnej:

- II Założenia do projektu realizacji prac (90,99%),
- I Tytuł pracy egzaminacyjnej (90,69%).

Najtrudniejsze okazały się dla nich elementy:

- VI Łączna ocena ryzyka zawodowego na stanowisku pracy posadzkarza wraz z uzasadnieniem przyjętego ryzyka (54,05%),
- V Ocena ryzyka zawodowego na stanowisku pracy posadzkarza wg PN - N 18002: 2000 metodą trójstopniową z wyznaczeniem dopuszczalności ryzyka zawodowego dla każdego zagrożenia (58,09%).

TECHNIK POŻARNICTWA 315[02]

Do egzaminu zgłoszonych zostało: 196

Przystąpiło łącznie: 196

ETAP PISEMNY		ETAP PRAKTYCZNY		DYPLOM * POTWIERDZAJĄCY KWALIFIKACJE ZAWODOWE
przystąpiło	zdało	przystąpiło	zdało	otrzymało
194	194	196	191	190
	100,0%		97,4%	97,9%

Tabela 1. Wyniki egzaminu potwierdzającego kwalifikacje zawodowe z podziałem na typy szkół

Typ szkoły	Etap pisemny			Etap praktyczny			Dyplom *	
	Przystąpiło	Zdało	Zdało %	Przystąpiło	Zdało	Zdało %	Otrzymało	Otrzymało %
Technikum	0			0				
Szkoła Policealna	194	194	100,0%	196	191	97,4%	190	97,9%
Technikum Uzupełniające	0			0				

Tabela 2. Wyniki egzaminu potwierdzającego kwalifikacje zawodowe z podziałem na szkoły publiczne i niepubliczne

Typ szkoły	Etap pisemny			Etap praktyczny			Dyplom *	
	Przystąpiło	Zdało	Zdało %	Przystąpiło	Zdało	Zdało %	Otrzymało	Otrzymało %
Publiczna	194	194	100,0%	196	191	97,4%	190	97,9%
Niepubliczna	0			0				

* dotyczy zdających, którzy przystąpili do obu etapów egzaminu

Analiza wyników części I etapu pisemnego

Tabela 3. Podstawowe dane statystyczne wyników egzaminu - część I etapu pisemnego

Liczba zdających	Średnia łatwość zadań	Średni wynik	Modalna	Najwyższy wynik	Najniższy wynik	Rozstęp	Odchylenie standardowe
194	0,9	44,7	46	49 (98%)	33 (66%)	16	2,7

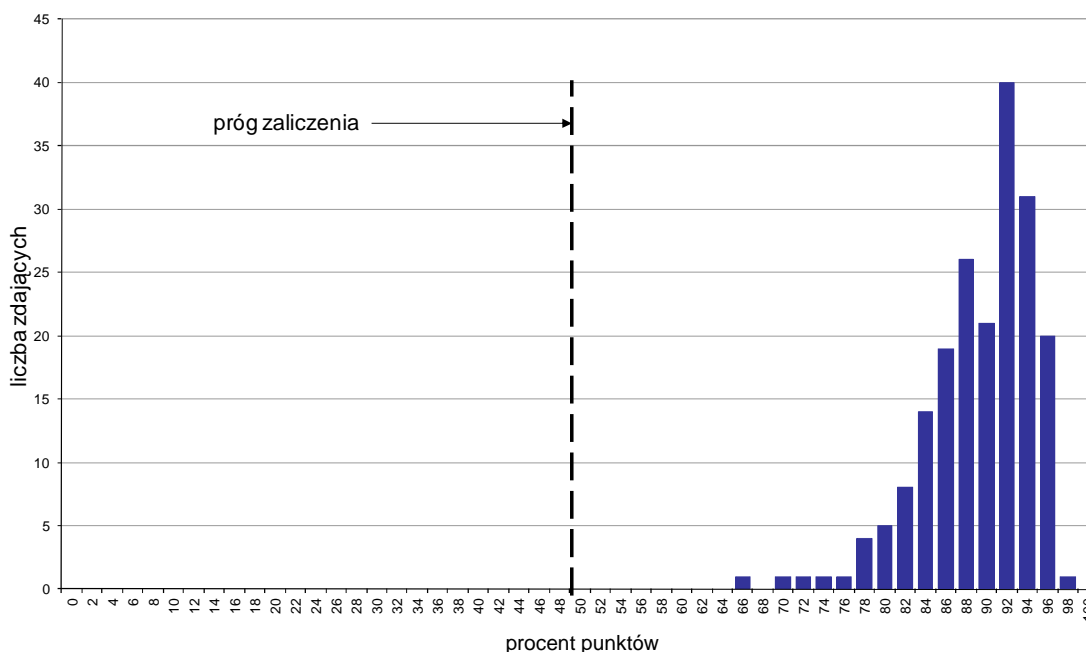

Wykres 1. Rozkład wyników części I etapu pisemnego

W części I etapu pisemnego zdający uzyskiwali przeciętnie 44,7 punktów, rozwiązując poprawnie średnio 89,4% zadań testowych. Najczęściej powtarzał się wynik 46 punktów (Tabela 3).

Próg zaliczenia na poziomie co najmniej 50%, wynoszący 25 punktów dla części I etapu pisemnego, przekroczyli 194 osoby czyli 100% zdających. Najwyższy wynik - 49 punktów (98%) uzyskał 1 zdający, a najniższy 33 punkty (66%) - również 1 zdający (Wykres 1).

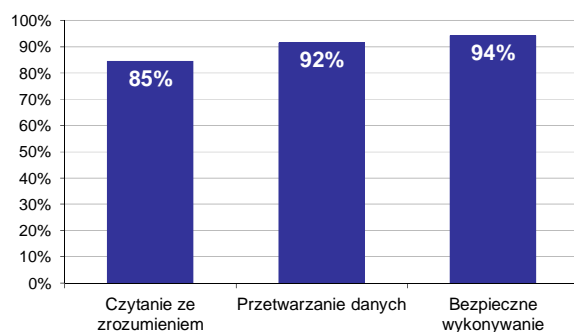

Wykres 2. Poziom spełnienia wymagań egzaminacyjnych w obszarach

Absolwenci zdający część I etapu pisemnego najlepiej opanowali wiedzę i umiejętności z obszaru bezpieczne wykonywanie zadań zawodowych. Rozwiązali poprawnie w tym obszarze średnio 94% zadań.

Nieco gorzej zdający rozwiązywali zadania z obszaru przetwarzanie danych liczbowych i operacyjnych, w którym średni poziom spełnienia wymagań egzaminacyjnych wyniósł 92%.

Najstabilniej zdający radzili sobie z zadaniami z obszaru czytanie ze zrozumieniem. Zdający rozwiązali w tym obszarze średnio 85% zadań.

Wykres 3 ilustruje stopień opanowania przez absolwentów poszczególnych wymagań egzaminacyjnych dla zawodu *technik pożarnictwa* w części I etapu pisemnego.

Umiejętności:



Wykres 3. Poziom opanowania umiejętności określonych w standardzie wymagań egzaminacyjnych

Zdający część I etapu pisemnego egzaminu najlepiej opanowali umiejętności:

- 3.8 obsługiwać, konserwować i utrzymywać w gotowości do użycia pojazdy, sprzęt i wyposażenie ratownicze (98,97%),
- 1.6 stosować w praktyce zasady komunikowania się z wykorzystaniem środków technicznych oraz zasady komunikacji werbalnej i niewerbalnej (98,71%),
- 3.1 stosować przepisy i zasady bhp, przepisy ochrony ppoż. oraz ochrony środowiska podczas wykonywania zad. zawod. w jedn. ochrony oraz podczas prowadzenia działań ratown., szkoleń i ćwiczeń (97,94%).

Najwięcej trudności sprawiły absolwentom zadania sprawdzające opanowanie umiejętności:

- 1.2 analizować rysunek techniczny budowlany oraz dokumentację techniczną i technologiczną, w zakresie niezbędnym do prowadzenia działań ratowniczych (62,63%),
- 1.4 dobierać metody walki z pożarami, innymi klęskami żywiołowymi, w trakcie działań ratownictwa technicznego, chemicznego, ekologicznego i medycznego, na podstawie otrzymywanych informacji (67,53%),
- 2.8 oceniać gotowość sprzętu i wyposażenia do pracy, poprzez porównanie stanu faktycznego ze stanem zawartym w dokumentacji jednostki (75,26%).

Analiza wyników części II etapu pisemnego

Tabela 4. Podstawowe dane statystyczne wyników egzaminu - część II etapu pisemnego

Liczba zdających	Średnia łatwość zadań	Średni wynik	Modalna	Najwyższy wynik	Najniższy wynik	Rozstęp	Odchylenie standardowe
194	0,8	16,2	17	19 (95%)	11 (55%)	8	1,6

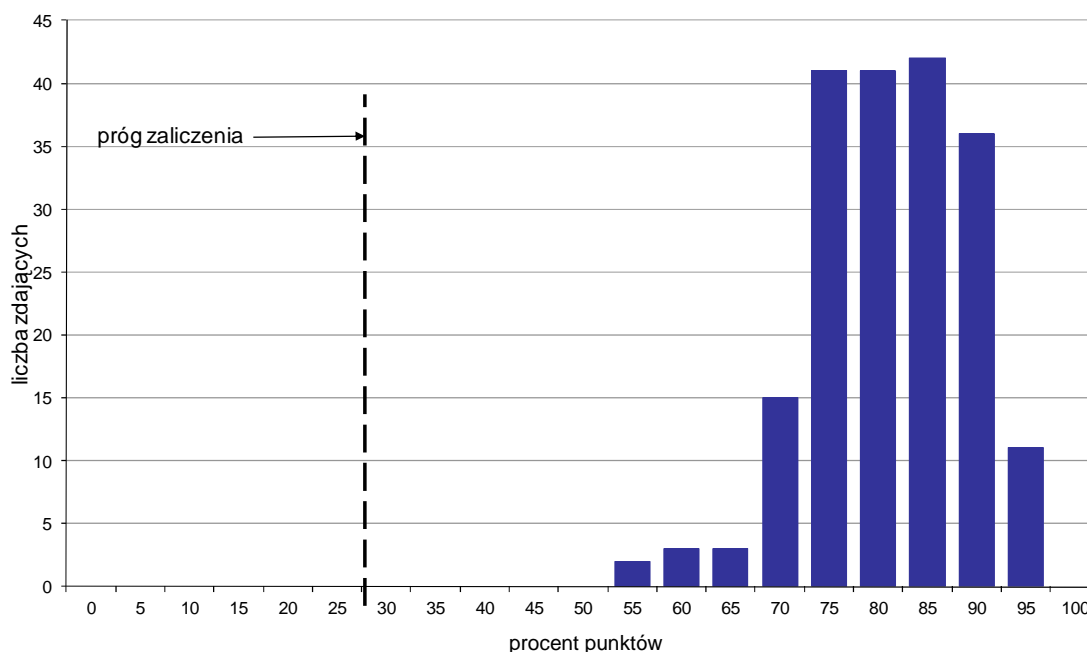

Wykres 4. Rozkład wyników części II etapu pisemnego

W części II etapu pisemnego zdający uzyskiwali przeciętnie 16,2 punktów, rozwiązując poprawnie średnio 81% zadań testowych. Najczęściej powtarzał się wynik 17 punktów (Tabela 4).

Próg zaliczenia na poziomie co najmniej 30%, wynoszący 6 punktów dla części II etapu pisemnego, przekroczyły 194 osoby czyli 100% zdających. Najwyższy wynik - 19 punktów (95%) uzyskało 11 zdających, a najniższy 11 punktów (55%) - 2 zdających (Wykres 4).

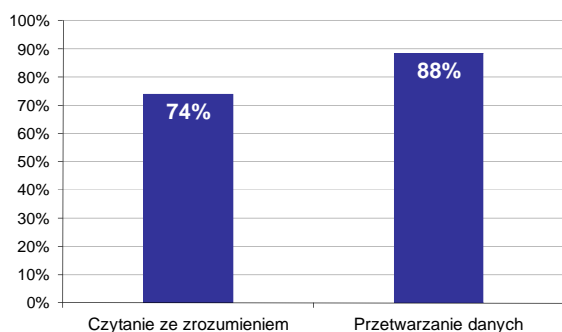

Wykres 5. Poziom spełnienia wymagań egzaminacyjnych w obszarach

Absolwenci zdający część II etapu pisemnego najlepiej opanowali wiedzę i umiejętności z obszaru przetwarzanie danych liczbowych i operacyjnych. Rozwiązali poprawnie w tym obszarze średnio 88% zadań.

Nieco więcej problemów zdający mieli z zadaniami z obszaru czytanie ze zrozumieniem, w którym średni poziom spełnienia wymagań egzaminacyjnych wyniósł 74%.

Poniższy wykres obrazuje, w jakim stopniu absolwenci zdający część II etapu pisemnego spełnili wymagania określone w standardzie wymagań egzaminacyjnych.

Umiejętności:

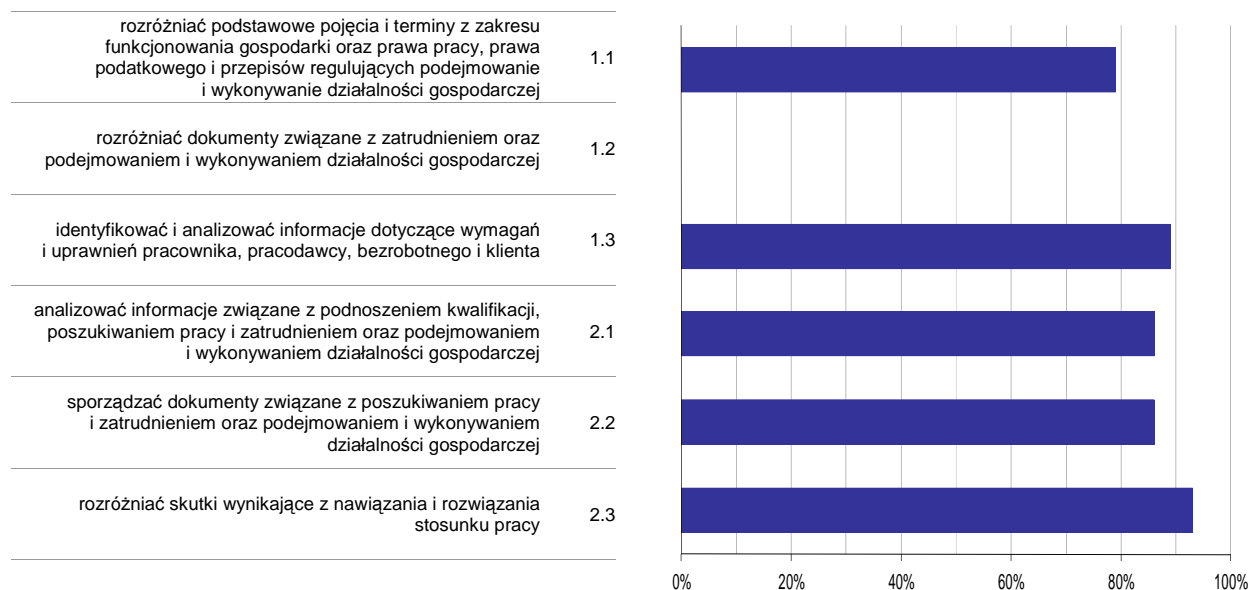

Wykres 6. Poziom opanowania umiejętności określonych w standardzie wymagań egzaminacyjnych

Zdający część II etapu pisemnego egzaminu najlepiej opanowali umiejętności:

- 2.3 rozdzielić skutki wynikające z nawiązania i rozwiązania stosunku pracy (92,96%),
- 1.3 identyfikować i analizować informacje dotyczące wymagań i uprawnień pracownika, pracodawcy, bezrobotnego i klienta (89,35%).

Najwięcej trudności sprawiły absolwentom zadania sprawdzające opanowanie umiejętności:

- 1.2 rozdzielić dokumenty związane z zatrudnieniem oraz podejmowaniem i wykonywaniem działalności gospodarczej (0%),
- 1.1 rozdzielić podstawowe pojęcia i terminy z zakresu funkcjonowania gospodarki oraz prawa pracy, prawa podatkowego i przepisów regulujących podejmowanie i wykonywanie działalności gospodarczej (78,69%).

Analiza wyników etapu praktycznego

Tabela 5. Podstawowe dane statystyczne wyników egzaminu - etap praktyczny

Liczba zdających	Średni wynik	Modalna	Najwyższy wynik	Najniższy wynik	Rozstęp	Odchylenie standardowe
196	84,4%	83,0%	97,0%	49,0%	48,0%	6,4%

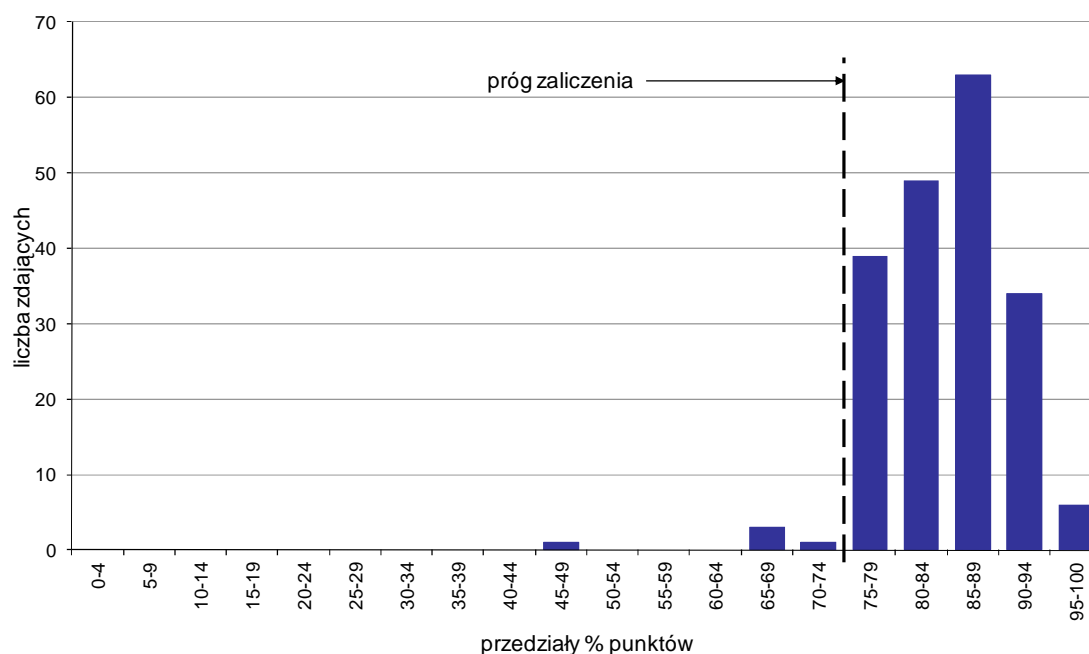

Wykres 7. Rozkład wyników etapu praktycznego

Absolwenci, którzy przystąpili do etapu praktycznego egzaminu zawodowego uzyskali średnio 84,4% punktów. Najczęściej powtarzał się wynik 83% punktów (Tabela 5).

Próg zaliczenia etapu praktycznego określony na poziomie co najmniej 75% punktów możliwych do uzyskania przekroczyło 191 absolwentów, co stanowi 97,45% zdających etap praktyczny. Najwyższy wynik - 97% punktów uzyskał 1 zdający, a najniższy 49% punktów - również 1 zdający (Wykres 7).

Prace egzaminacyjne sprawdzane i oceniane były przez zewnętrznych egzaminatorów zgodnie z ustalonymi centralnie kryteriami oceniania.

W pracy egzaminacyjnej ocenie podlegały:

- I Tytuł pracy egzaminacyjnej
- II Założenia do projektu realizacji prac
- III Wyniki rozpoznania treści zadania egzaminacyjnego i dołączonej dokumentacji zdarzenia
- IV Treść rozkazów dla zastępów GBA i SCRt
- V Wykaz podjętych działań ratowniczych
- VI Sporządzona dokumentacja zdarzenia
- VII Praca egzaminacyjna jako całość

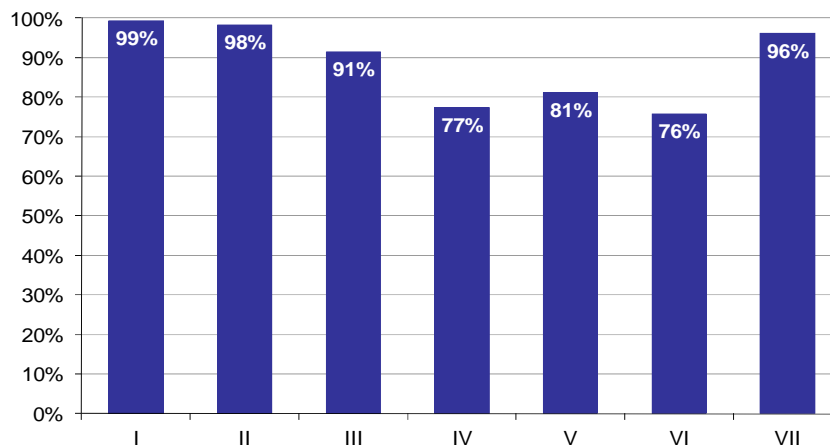

Wykres 8. Poziom spełnienia wymagań egzaminacyjnych w poszczególnych elementach pracy egzaminacyjnej

Absolwenci zdający etap praktyczny egzaminu najlepiej radzili sobie z opracowaniem następujących elementów pracy egzaminacyjnej:

- I Tytuł pracy egzaminacyjnej (99,32%),
- II Założenia do projektu realizacji prac (98,3%).

Najtrudniejsze okazały się dla nich elementy:

- VI Sporządzona dokumentacja zdarzenia (75,81%),
- IV Treść rozkazów dla zastępów GBA i SCRt (77,3%).

TECHNIK HODOWCA KONI 321[01]

Do egzaminu zgłoszonych zostało: 18

Przystąpiło łącznie: 17

ETAP PISEMNY		ETAP PRAKTYCZNY		DYPLOM * POTWIERDZAJĄCY KWALIFIKACJE ZAWODOWE
przystąpiło	zdało	przystąpiło	zdało	otrzymało
17	16	17	16	15
	94,1%		94,1%	88,2%

Tabela 1. Wyniki egzaminu potwierdzającego kwalifikacje zawodowe z podziałem na typy szkół

Typ szkoły	Etap pisemny			Etap praktyczny			Dyplom *	
	Przystąpiło	Zdało	Zdało %	Przystąpiło	Zdało	Zdało %	Otrzymało	Otrzymało %
Technikum	17	16	94,1%	17	16	94,1%	15	88,2%
Szkoła Policealna	0			0				
Technikum Uzupełniające	0			0				

Tabela 2. Wyniki egzaminu potwierdzającego kwalifikacje zawodowe z podziałem na szkoły publiczne i niepubliczne

Typ szkoły	Etap pisemny			Etap praktyczny			Dyplom *	
	Przystąpiło	Zdało	Zdało %	Przystąpiło	Zdało	Zdało %	Otrzymało	Otrzymało %
Publiczna	17	16	94,1%	17	16	94,1%	15	88,2%
Niepubliczna	0			0				

* dotyczy zdających, którzy przystąpili do obu etapów egzaminu

Analiza wyników części I etapu pisemnego

Tabela 3. Podstawowe dane statystyczne wyników egzaminu - część I etapu pisemnego

Liczba zdających	Średnia łatwość zadań	Średni wynik	Modalna	Najwyższy wynik	Najniższy wynik	Rozstęp	Odchylenie standardowe
17	0,7	36,1	36, 41	41 (82%)	24 (48%)	17	5,0

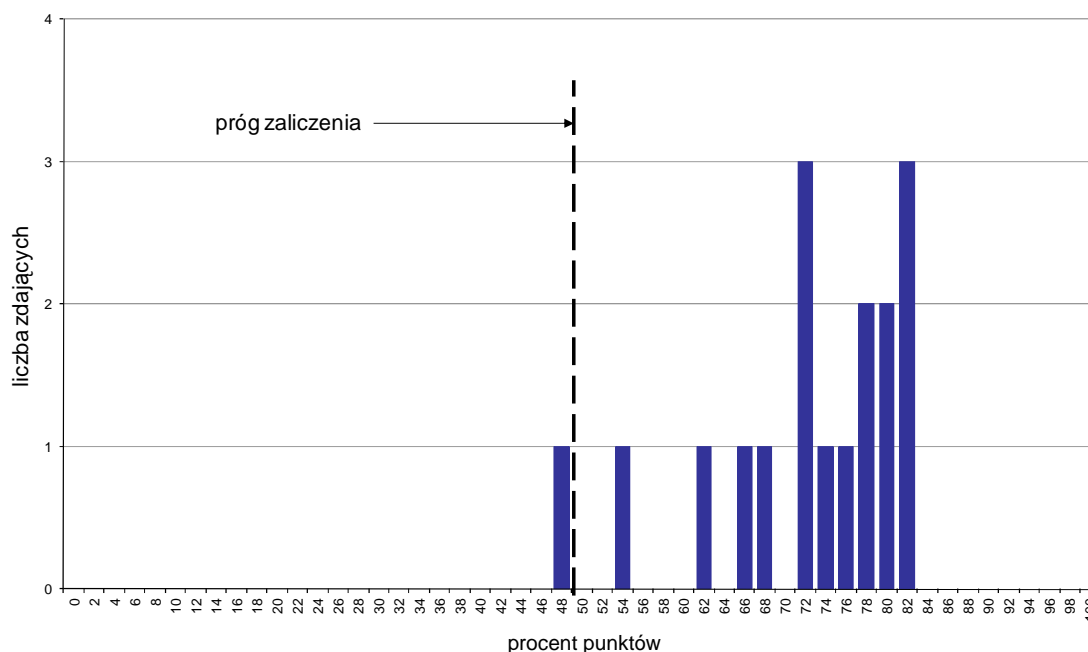

Wykres 1. Rozkład wyników części I etapu pisemnego

W części I etapu pisemnego zdający uzyskiwali przeciętnie 36,1 punktów, rozwiązując poprawnie średnio 72,2% zadań testowych. Najczęściej powtarzał się wynik 36 oraz 41 punktów (Tabela 3).

Próg zaliczenia na poziomie co najmniej 50%, wynoszący 25 punktów dla części I etapu pisemnego, przekroczyło 16 osób czyli 94,12% zdających. Najwyższy wynik - 41 punktów (82%) uzyskało 3 zdających, a najniższy 24 punkty (48%) - 1 zdający (Wykres 1).

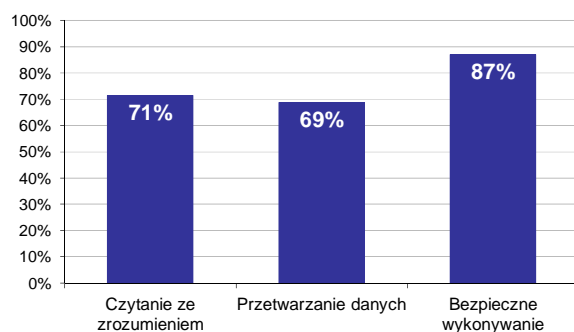

Wykres 2. Poziom spełnienia wymagań egzaminacyjnych w obszarach

Absolwenci zdający część I etapu pisemnego najlepiej opanowali wiedzę i umiejętności z obszaru bezpieczne wykonywanie zadań zawodowych. Rozwiązali poprawnie w tym obszarze średnio 87% zadań.

Nieco gorzej zdający rozwiązywali zadania z obszaru czytanie ze zrozumieniem, w którym średni poziom spełnienia wymagań egzaminacyjnych wyniósł 71%.

Najstabilniej zdający radzili sobie z zadaniami z obszaru przetwarzanie danych liczbowych i operacyjnych. Zdający rozwiązali w tym obszarze średnio 69% zadań.

Wykres 3 ilustruje stopień opanowania przez absolwentów poszczególnych wymagań egzaminacyjnych dla zawodu *technik hodowca koni* w części I etapu pisemnego.

Umiejętności:

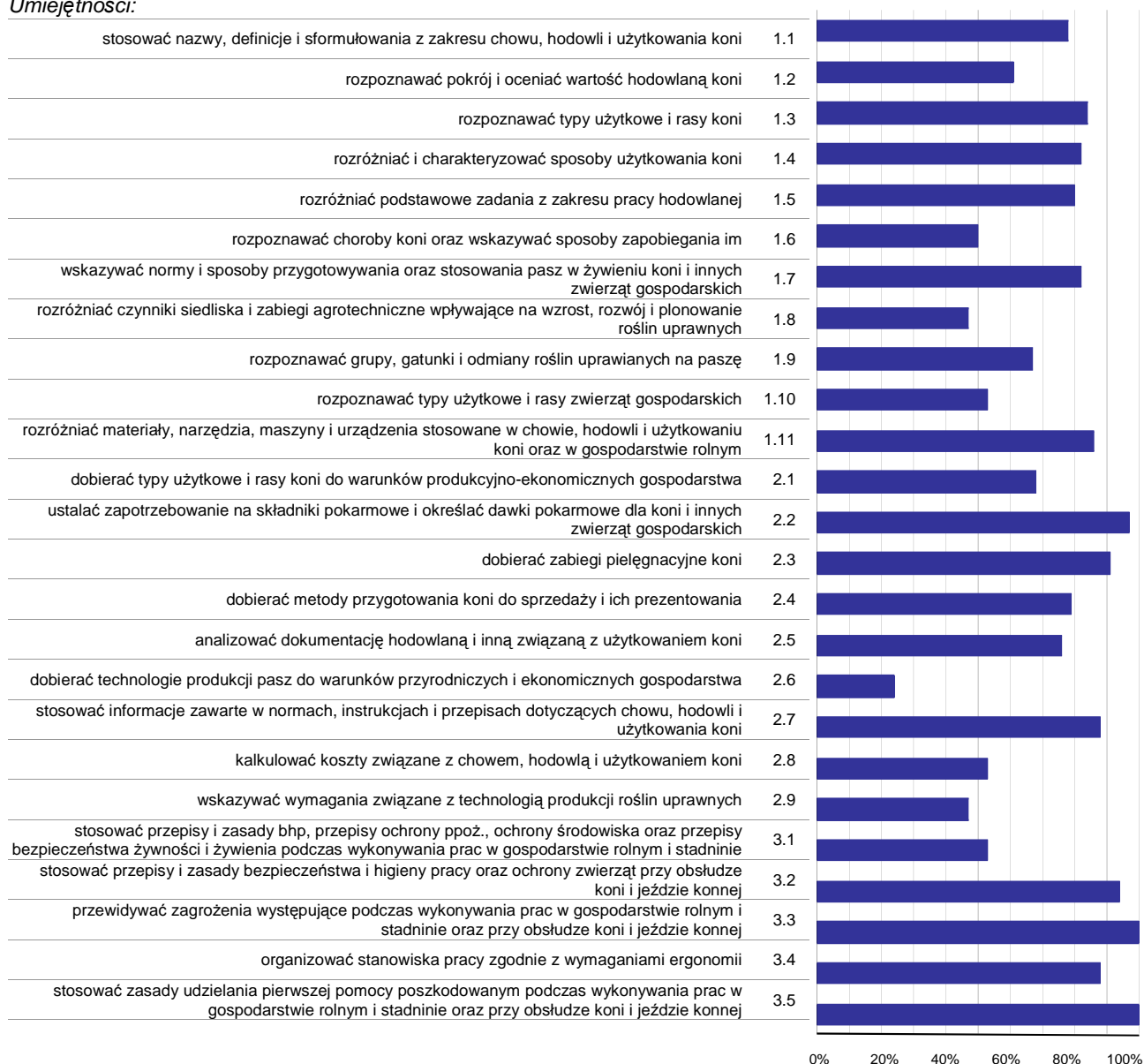

Wykres 3. Poziom opanowania umiejętności określonych w standardzie wymagań egzaminacyjnych

Zdający część I etapu pisemnego egzaminu najlepiej opanowali umiejętności:

- 3.3 przewidywać zagrożenia występujące podczas wykonywania prac w gospodarstwie rolnym i stadninie oraz przy obsłudze koni i jeździe konnej (100%),
- 3.5 stosować zasady udzielania pierwszej pomocy poszkodowanym podczas wykonywania prac w gospodarstwie rolnym i stadninie oraz przy obsłudze koni i jeździe konnej (100%),
- 2.2 ustalać zapotrzebowanie na składniki pokarmowe i określać dawki pokarmowe dla koni i innych zwierząt gospodarskich (97,06%).

Najwięcej trudności sprawiły absolwentom zadania sprawdzające opanowanie umiejętności:

- 2.6 dobierać technologie produkcji pasz do warunków przyrodniczych i ekonomicznych gospodarstwa (23,53%),
- 2.9 wskazywać wymagania związane z technologią produkcji roślin uprawnych (47,06%),

- 1.8 rozróżnić czynniki siedliska i zabiegi agrotechniczne wpływające na wzrost, rozwój i plonowanie roślin uprawnych (47,06%).

Analiza wyników części II etapu pisemnego

Tabela 4. Podstawowe dane statystyczne wyników egzaminu - część II etapu pisemnego

Liczba zdających	Średnia łatwość zadań	Średni wynik	Modalna	Najwyższy wynik	Najniższy wynik	Rozstęp	Odchylenie standardowe
17	0,7	13,6	13	16 (80%)	11 (55%)	5	1,5

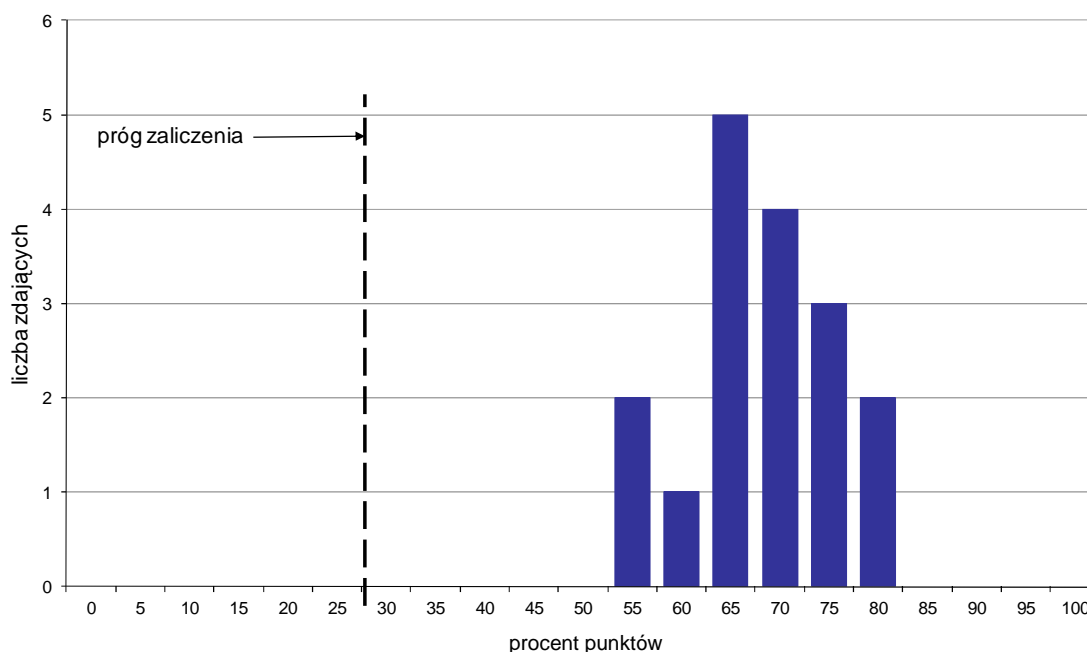

Wykres 4. Rozkład wyników części II etapu pisemnego

W części II etapu pisemnego zdający uzyskiwali przeciętnie 13,6 punktów, rozwiązując poprawnie średnio 68% zadań testowych. Najczęściej powtarzał się wynik 13 punktów (Tabela 4).

Próg zaliczenia na poziomie co najmniej 30%, wynoszący 6 punktów dla części II etapu pisemnego, przekroczyło 17 osób czyli 100% zdających. Najwyższy wynik - 16 punktów (80%) uzyskało 2 zdających, a najniższy 11 punktów (55%) - również 2 zdających (Wykres 4).

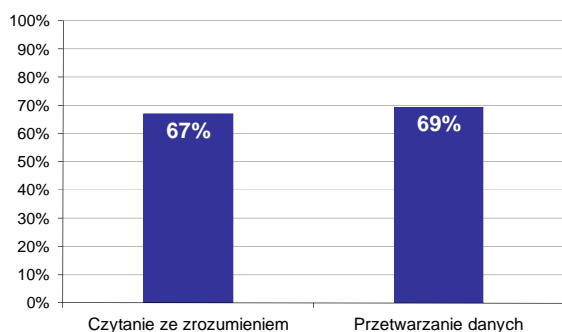

Wykres 5. Poziom spełnienia wymagań egzaminacyjnych w obszarach

Absolwenci zdający część II etapu pisemnego najlepiej opanowali wiedzę i umiejętności z obszaru przetwarzanie danych liczbowych i operacyjnych. Rozwiązali poprawnie w tym obszarze średnio 69% zadań.

Nieco więcej problemów zdający mieli z zadaniami z obszaru czytanie ze zrozumieniem, w którym średni poziom spełnienia wymagań egzaminacyjnych wyniósł 67%.

Poniższy wykres obrazuje, w jakim stopniu absolwenci zdający część II etapu pisemnego spełnili wymagania określone w standardzie wymagań egzaminacyjnych.

Umiejętności:

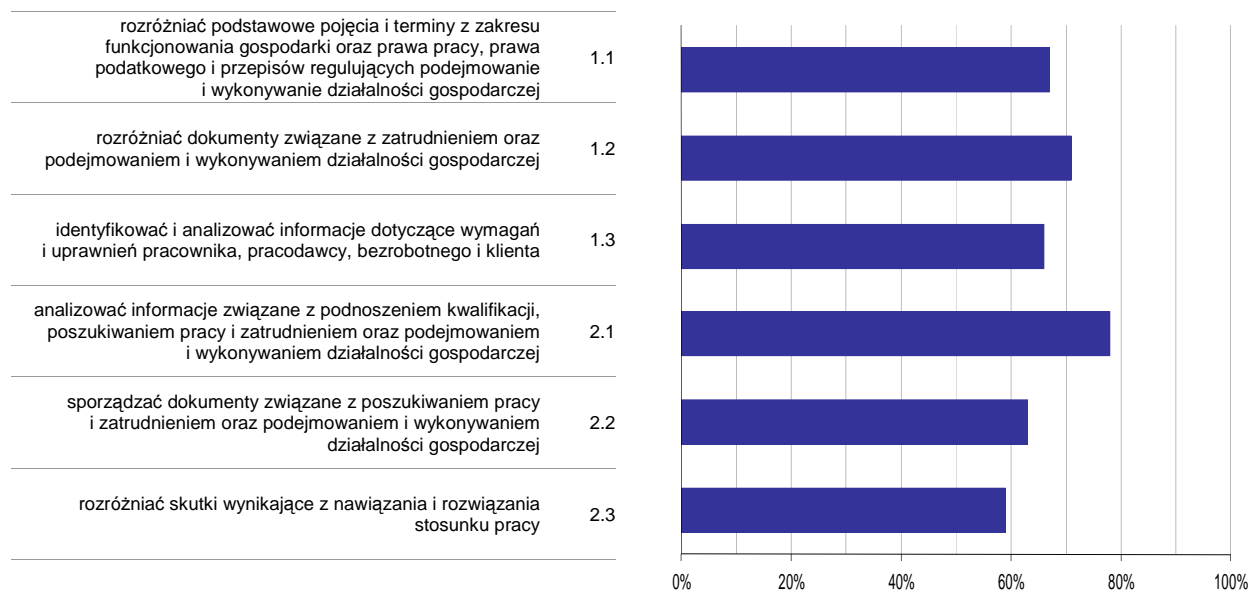

Wykres 6. Poziom opanowania umiejętności określonych w standardzie wymagań egzaminacyjnych

Zdający część II etapu pisemnego egzaminu najlepiej opanowali umiejętności:

- 2.1 analizować informacje związane z podnoszeniem kwalifikacji, poszukiwaniem pracy i zatrudnieniem oraz podejmowaniem i wykonywaniem działalności gospodarczej (77,65%),
- 1.2 rozdzielić dokumenty związane z zatrudnieniem oraz podejmowaniem i wykonywaniem działalności gospodarczej (70,59%).

Najwięcej trudności sprawiły absolwentom zadania sprawdzające opanowanie umiejętności:

- 2.3 rozdzielić skutki wynikające z nawiązania i rozwiązania stosunku pracy (58,82%),
- 2.2 sporządzać dokumenty związane z poszukiwaniem pracy i zatrudnieniem oraz podejmowaniem i wykonywaniem działalności gospodarczej (62,75%).

Analiza wyników etapu praktycznego

Tabela 5. Podstawowe dane statystyczne wyników egzaminu - etap praktyczny

Liczba zdających	Średni wynik	Modalna	Najwyższy wynik	Najniższy wynik	Rozstęp	Odchylenie standardowe
17	80,4%	80,0%	89,0%	65,0%	24,0%	6,2%

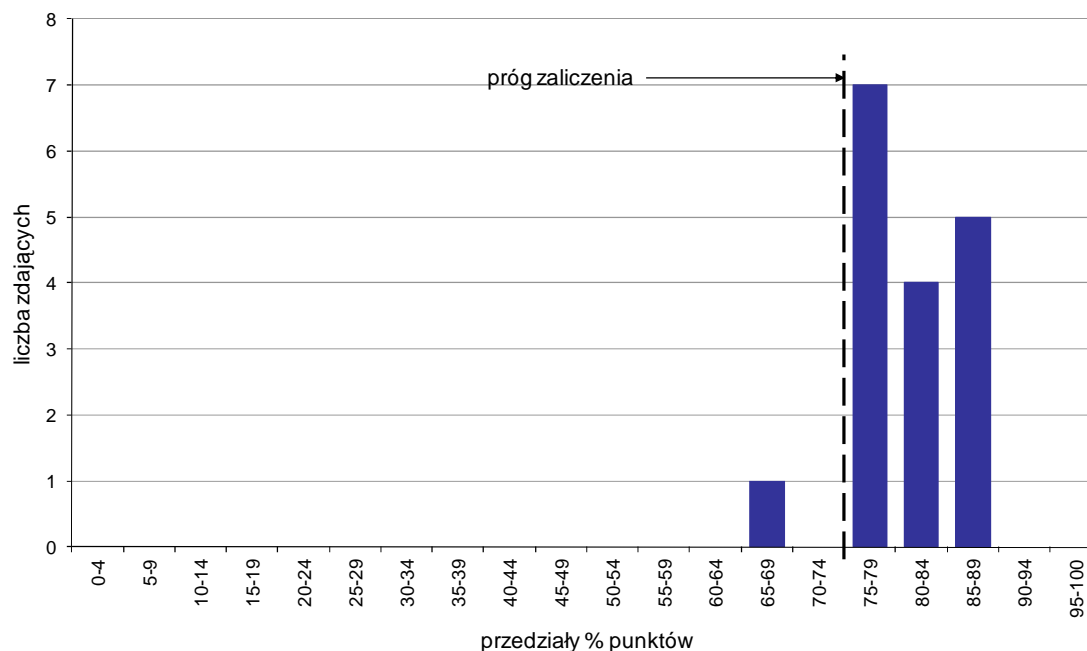

Wykres 7. Rozkład wyników etapu praktycznego

Absolwenci, którzy przystąpili do etapu praktycznego egzaminu zawodowego uzyskali średnio 80,4% punktów. Najczęściej powtarzał się wynik 80% punktów (Tabela 5).

Próg zaliczenia etapu praktycznego określony na poziomie co najmniej 75% punktów możliwych do uzyskania przekroczyło 16 absolwentów, co stanowi 94,12% zdających etap praktyczny. Najwyższy wynik - 89% punktów uzyskało 2 zdających, a najniższy 65% punktów - 1 zdający (Wykres 7).

Prace egzaminacyjne sprawdzane i oceniane były przez zewnętrznych egzaminatorów zgodnie z ustalonymi centralnie kryteriami oceniania.

W pracy egzaminacyjnej ocenie podlegały:

- I Tytuł pracy egzaminacyjnej
- II Założenia do projektu realizacji prac
- III Dobór koni do zaprzęgu
- IV Żywienie koni
- V Harmonogram dnia pracy dla koni zaprzęgowych w dniu wyjazdu
- VI Dobór pojazdu, uprzęży, ogłowi i innych akcesoriów do stylowego zaprzęgu dwukonnego
- VII Opis czynności związanych z przygotowaniem koni do wyjazdu w zaprzęgu
- VIII Praca egzaminacyjna jako całość

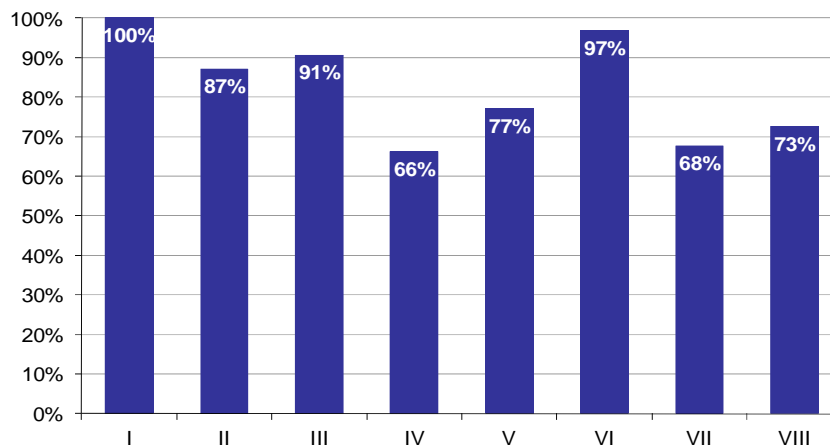

Wykres 8. Poziom spełnienia wymagań egzaminacyjnych w poszczególnych elementach pracy egzaminacyjnej

Absolwenci zdający etap praktyczny egzaminu najlepiej radzili sobie z opracowaniem następujących elementów pracy egzaminacyjnej:

- I Tytuł pracy egzaminacyjnej (100%),
- VI Dobór pojazdu, uprzęży, ogłowi i innych akcesoriów do stylowego zaprzęgu dwukonnego (96,79%).

Najtrudniejsze okazały się dla nich elementy:

- IV Żywienie koni (66,18%),
- VII Opis czynności związanych z przygotowaniem koni do wyjazdu w zaprzęgu (67,74%).

TECHNIK LEŚNIK 321[02]

Do egzaminu zgłoszonych zostało: 34

Przystąpiło łącznie: 27

ETAP PISEMNY		ETAP PRAKTYCZNY		DYPLOM * POTWIERDZAJĄCY KWALIFIKACJE ZAWODOWE
przystąpiło	zdało	przystąpiło	zdało	otrzymało
22	21	27	18	15
	95,5%		66,7%	68,2%

Tabela 1. Wyniki egzaminu potwierdzającego kwalifikacje zawodowe z podziałem na typy szkół

Typ szkoły	Etap pisemny			Etap praktyczny			Dyplom *	
	Przystąpiło	Zdało	Zdało %	Przystąpiło	Zdało	Zdało %	Otrzymało	Otrzymało %
Technikum	21	20	95,2%	25	18	72,0%	15	71,4%
Szkoła Policealna	1	1	100,0%	2	0	0,0%	0	0,0%
Technikum Uzupełniające	0			0				

Tabela 2. Wyniki egzaminu potwierdzającego kwalifikacje zawodowe z podziałem na szkoły publiczne i niepubliczne

Typ szkoły	Etap pisemny			Etap praktyczny			Dyplom *	
	Przystąpiło	Zdało	Zdało %	Przystąpiło	Zdało	Zdało %	Otrzymało	Otrzymało %
Publiczna	21	20	95,2%	25	18	72,0%	15	71,4%
Niepubliczna	1	1	100,0%	2	0	0,0%	0	0,0%

* dotyczy zdających, którzy przystąpili do obu etapów egzaminu

Analiza wyników części I etapu pisemnego

Tabela 3. Podstawowe dane statystyczne wyników egzaminu - część I etapu pisemnego

Liczba zdających	Średnia łatwość zadań	Średni wynik	Modalna	Najwyższy wynik	Najniższy wynik	Rozstęp	Odchylenie standardowe
22	0,7	35,5	---	50 (100%)	23 (46%)	27	6,9

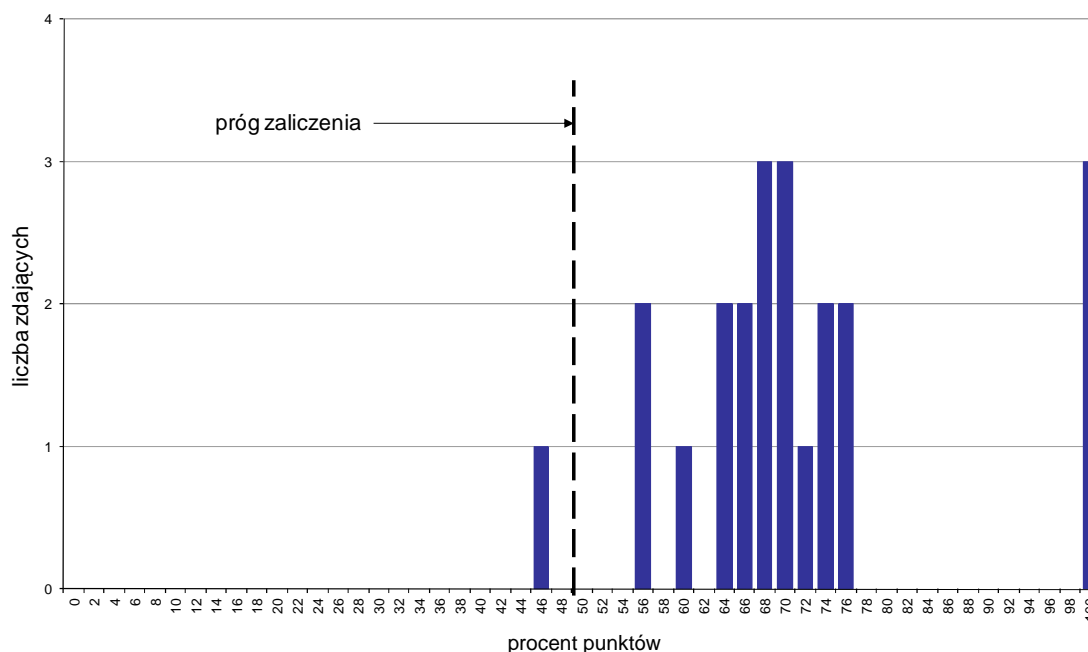

Wykres 1. Rozkład wyników części I etapu pisemnego

W części I etapu pisemnego zdający uzyskiwali przeciętnie 35,5 punktów, rozwiązując poprawnie średnio 71% zadań testowych (Tabela 3).

Próg zaliczenia na poziomie co najmniej 50%, wynoszący 25 punktów dla części I etapu pisemnego, przekroczyło 21 osób czyli 95,45% zdających. Najwyższy wynik - 50 punktów (100%) uzyskało 3 zdających, a najniższy 23 punkty (46%) - 1 zdający (Wykres 1).

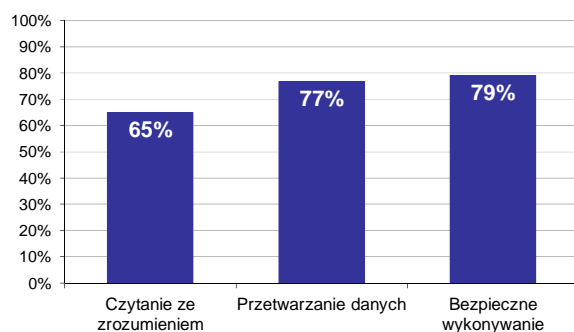

Wykres 2. Poziom spełnienia wymagań egzaminacyjnych w obszarach

Absolwenci zdający część I etapu pisemnego najlepiej opanowali wiedzę i umiejętności z obszaru bezpieczne wykonywanie zadań zawodowych. Rozwiązali poprawnie w tym obszarze średnio 79% zadań.

Nieco gorzej zdający rozwiązywali zadania z obszaru przetwarzanie danych liczbowych i operacyjnych, w którym średni poziom spełnienia wymagań egzaminacyjnych wyniósł 77%.

Najstabilniej zdający radzili sobie z zadaniami z obszaru czytanie ze zrozumieniem. Zdający rozwiązali w tym obszarze średnio 65% zadań.

Wykres 3 ilustruje stopień opanowania przez absolwentów poszczególnych wymagań egzaminacyjnych dla zawodu *technik leśnik* w części I etapu pisemnego.

Umiejętności:



Wykres 3. Poziom opanowania umiejętności określonych w standardzie wymagań egzaminacyjnych

Zdający część I etapu pisemnego egzaminu najlepiej opanowali umiejętności:

- 3.5 organizować stanowiska pracy zgodnie z wymaganiami ergonomii (100%),
- 3.2 przewidywać zagrożenia występujące podczas wykonywania prac leśnych (90,91%),
- 3.6 stosować zasady udzielania pierwszej pomocy poszkodowanym podczas wykonywania prac leśnych (88,64%).

Najwięcej trudności sprawiły absolwentom zadania sprawdzające opanowanie umiejętności:

- 1.2 stosować informacje zawarte w normach, instrukcjach i katalogach dotyczących gospodarki leśnej (40,91%),
- 1.9 interpretować zasady gospodarki leśnej z uwzględnieniem dominujących funkcji lasu oraz określać technologię poszczególnych prac leśnych (45,45%),
- 1.8 rozpozn. gat. roślin, zwierząt i grzybów wyst. w lesie, różnicujące siedliskowe typy lasu, ważne gospodarczo, powodujące uszkodzenia i szkody, podlegające ochronie ścisłej i częściowej oraz rzadkie (59,85%).

Analiza wyników części II etapu pisemnego

Tabela 4. Podstawowe dane statystyczne wyników egzaminu - część II etapu pisemnego

Liczba zdających	Średnia łatwość zadań	Średni wynik	Modalna	Najwyższy wynik	Najniższy wynik	Rozstęp	Odchylenie standardowe
22	0,7	13,1	---	20 (100%)	5 (25%)	15	4,0

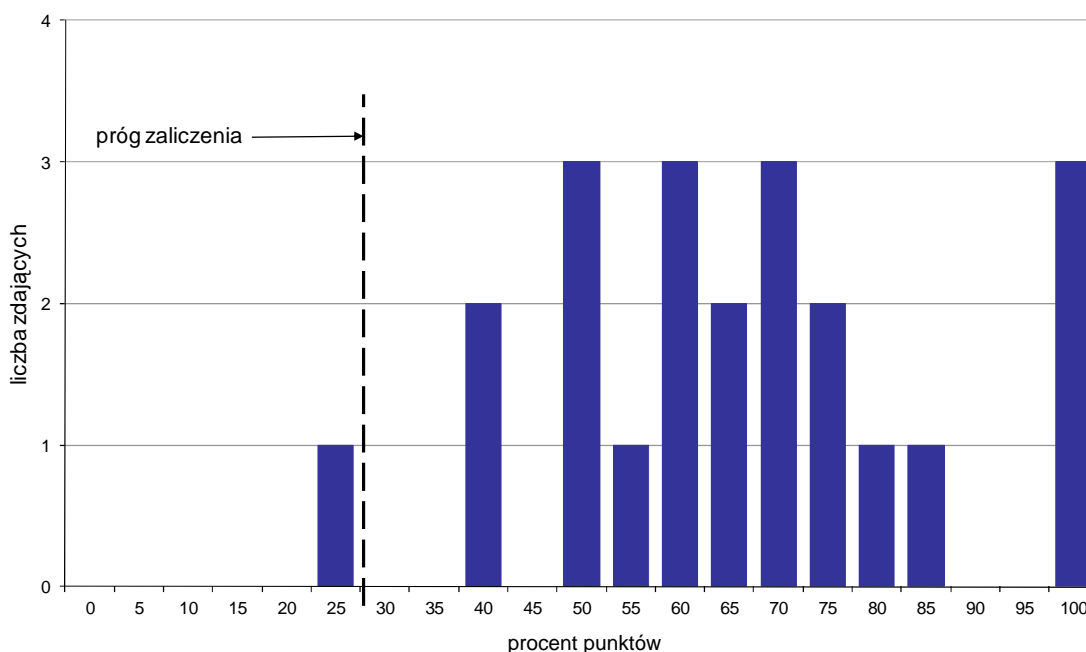

Wykres 4. Rozkład wyników części II etapu pisemnego

W części II etapu pisemnego zdający uzyskiwali przeciętnie 13,1 punktów, rozwiązując poprawnie średnio 65,5% zadań testowych (Tabela 4).

Próg zaliczenia na poziomie co najmniej 30%, wynoszący 6 punktów dla części II etapu pisemnego, przekroczyło 21 osób czyli 95,45% zdających. Najwyższy wynik - 20 punktów (100%) uzyskało 3 zdających, a najniższy 5 punktów (25%) - 1 zdający (Wykres 4).

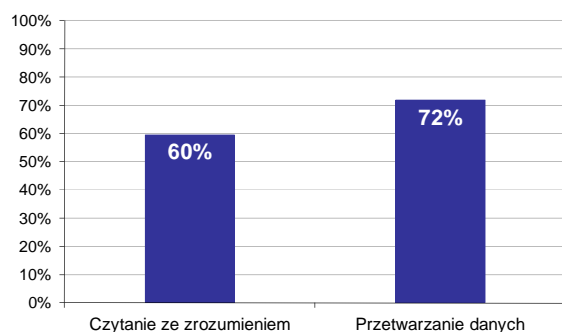

Wykres 5. Poziom spełnienia wymagań egzaminacyjnych w obszarach

Absolwenci zdający część II etapu pisemnego najlepiej opanowali wiedzę i umiejętności z obszaru przetwarzanie danych liczbowych i operacyjnych. Rozwiązali poprawnie w tym obszarze średnio 72% zadań.

Nieco więcej problemów zdający mieli z zadaniami z obszaru czytanie ze zrozumieniem, w którym średni poziom spełnienia wymagań egzaminacyjnych wyniósł 60%.

Poniższy wykres obrazuje, w jakim stopniu absolwenci zdający część II etapu pisemnego spełnili wymagania określone w standardzie wymagań egzaminacyjnych.

Umiejętności:

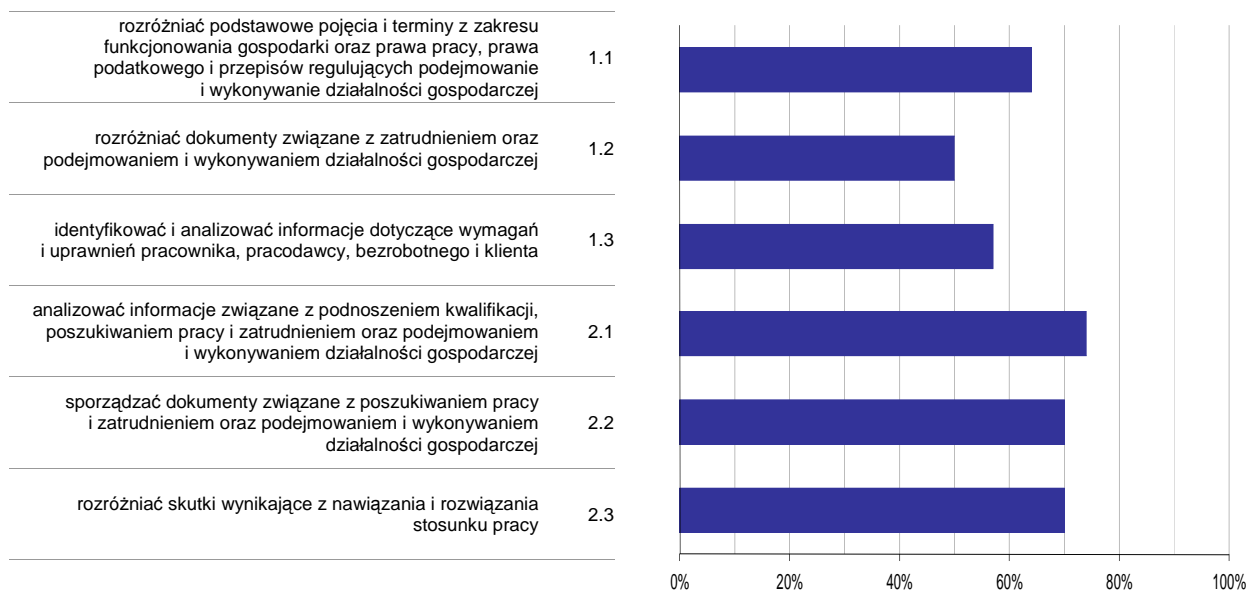

Wykres 6. Poziom opomowania umiejętności określonych w standardzie wymagań egzaminacyjnych

Zdający część II etapu pisemnego egzaminu najlepiej opomowali umiejętności:

- 2.1 analizować informacje związane z podnoszeniem kwalifikacji, poszukiwaniem pracy i zatrudnieniem oraz podejmowaniem i wykonywaniem działalności gospodarczej (73,64%),
- 2.3 rozdzielić skutki wynikające z nawiązania i rozwiązania stosunku pracy (70,45%).

Najwięcej trudności sprawiły absolwentom zadania sprawdzające opomowanie umiejętności:

- 1.2 rozdzielić dokumenty związane z zatrudnieniem oraz podejmowaniem i wykonywaniem działalności gospodarczej (50%),
- 1.3 identyfikować i analizować informacje dotyczące wymagań i uprawnień pracownika, pracodawcy, bezrobotnego i klienta (56,82%).

Analiza wyników etapu praktycznego

Tabela 5. Podstawowe dane statystyczne wyników egzaminu - etap praktyczny

Liczba zdających	Średni wynik	Modalna	Najwyższy wynik	Najniższy wynik	Rozstęp	Odchylenie standardowe
27	71,2%	76,0%, 87,0%	98,0%	11,0%	87,0%	22,1%

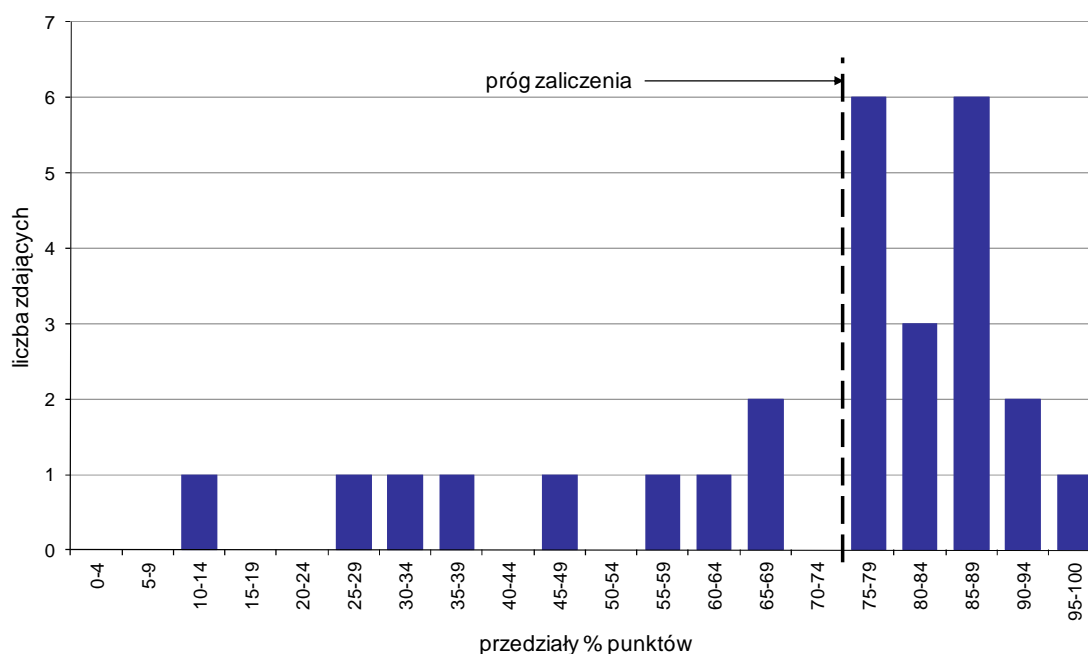

Wykres 7. Rozkład wyników etapu praktycznego

Absolwenci, którzy przystąpili do etapu praktycznego egzaminu zawodowego uzyskali średnio 71,2% punktów. Najczęściej powtarzał się wynik 76% oraz 87% punktów (Tabela 5).

Próg zaliczenia etapu praktycznego określony na poziomie co najmniej 75% punktów możliwych do uzyskania przekroczyło 18 absolwentów, co stanowi 66,67% zdających etap praktyczny. Najwyższy wynik - 98% punktów uzyskał 1 zdający, a najniższy 11% punktów - również 1 zdający (Wykres 7).

Prace egzaminacyjne sprawdzane i oceniane były przez zewnętrznych egzaminatorów zgodnie z ustalonymi centralnie kryteriami oceniania.

W pracy egzaminacyjnej ocenie podlegały:

- I Tytuł pracy egzaminacyjnej
- II Założenia do projektu realizacji prac
- III Wybór docelowego składu gatunkowego uprawy, form mieszania, wieku i sposobu sadzenia materiału sadzeniowego
- IV Wykaz projektowanych prac terenowych
- V Szkic odnawianej powierzchni z zaznaczeniem rozmieszczenia wszystkich dobranych gatunków w przyjętej formie mieszania oraz legendą wyjaśniającą znaczenie użytych symboli i oznaczeń
- VI Zapotrzebowanie na materiał sadzeniowy, określenie więzby sadzenia dla dobranych gatunków oraz określenie ilości sadzonek gatunku głównego przeznaczonych do zabezpieczenia środkiem chemicznym (repelentem)
- VII Kosztorys zaplanowanych prac
- VIII Praca egzaminacyjna jako całość

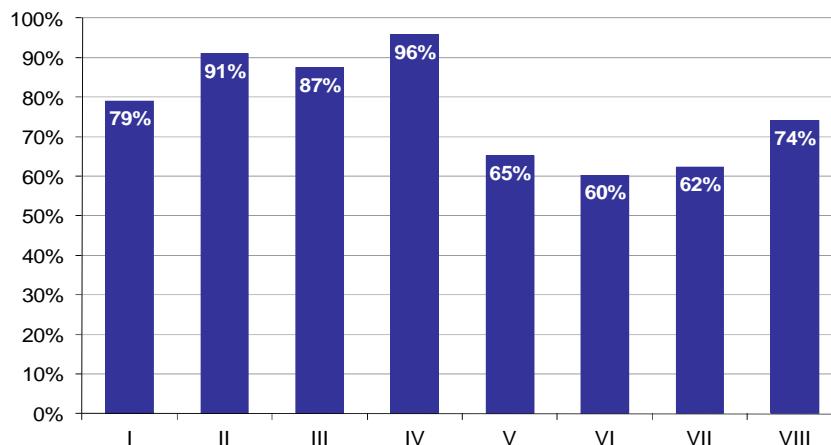

Wykres 8. Poziom spełnienia wymagań egzaminacyjnych w poszczególnych elementach pracy egzaminacyjnej

Absolwenci zdający etap praktyczny egzaminu najlepiej radzili sobie z opracowaniem następujących elementów pracy egzaminacyjnej:

- IV Wykaz projektowanych prac terenowych (95,68%),
- II Założenia do projektu realizacji prac (91,05%).

Najtrudniejsze okazały się dla nich elementy:

- VI Zapotrzebowanie na materiał sadzeniowy, określenie więźby sadzenia dla dobranych gatunków oraz określenie ilości sadzonek gatunku głównego przeznaczonych do zabezpieczenia środkiem chemicznym (repelentem) (60,25%),
- VII Kosztorys zaplanowanych prac (62,39%).

TECHNIK OGRODNIK 321[03]

Do egzaminu zgłoszonych zostało: 21

Przystąpiło łącznie: 18

ETAP PISEMNY		ETAP PRAKTYCZNY		DYPLOM * POTWIERDZAJĄCY KWALIFIKACJE ZAWODOWE
przystąpiło	zdało	przystąpiło	zdało	otrzymało
17	12	17	16	12
	70,6%		94,1%	75,0%

Tabela 1. Wyniki egzaminu potwierdzającego kwalifikacje zawodowe z podziałem na typy szkół

Typ szkoły	Etap pisemny			Etap praktyczny			Dyplom *	
	Przystąpiło	Zdało	Zdało %	Przystąpiło	Zdało	Zdało %	Otrzymało	Otrzymało %
Technikum	17	12	70,6%	17	16	94,1%	12	75,0%
Szkoła Policealna	0			0				
Technikum Uzupełniające	0			0				

Tabela 2. Wyniki egzaminu potwierdzającego kwalifikacje zawodowe z podziałem na szkoły publiczne i niepubliczne

Typ szkoły	Etap pisemny			Etap praktyczny			Dyplom *	
	Przystąpiło	Zdało	Zdało %	Przystąpiło	Zdało	Zdało %	Otrzymało	Otrzymało %
Publiczna	17	12	70,6%	17	16	94,1%	12	75,0%
Niepubliczna	0			0				

* dotyczy zdających, którzy przystąpili do obu etapów egzaminu

Analiza wyników części I etapu pisemnego

Tabela 3. Podstawowe dane statystyczne wyników egzaminu - część I etapu pisemnego

Liczba zdających	Średnia łatwość zadań	Średni wynik	Modalna	Najwyższy wynik	Najniższy wynik	Rozstęp	Odchylenie standardowe
17	0,5	27,5	---	50 (100%)	18 (36%)	32	7,4

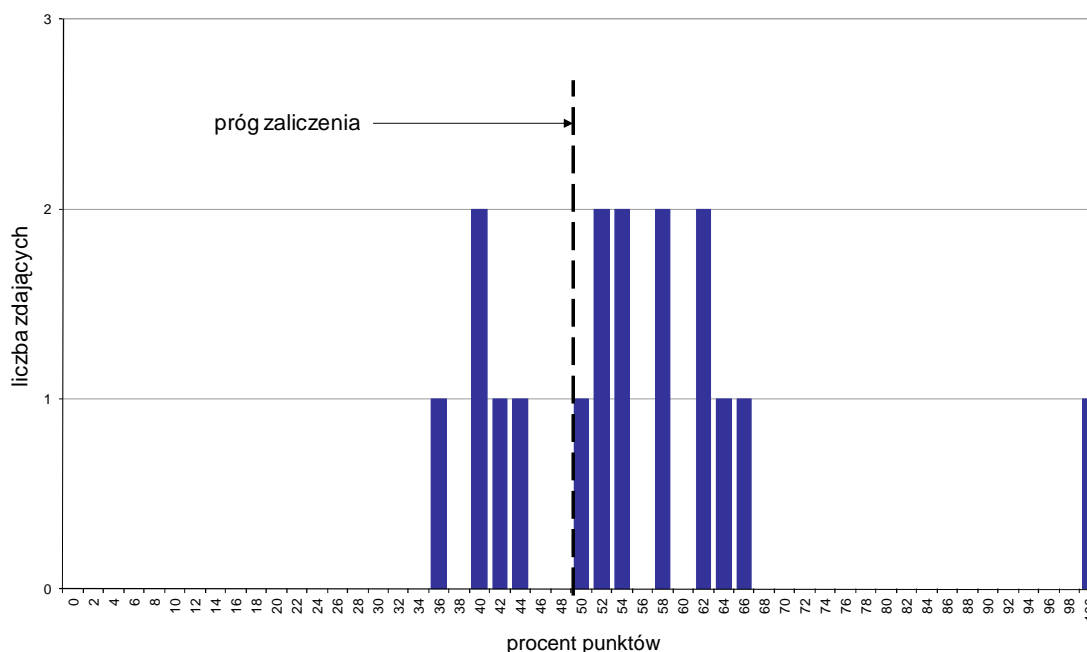

Wykres 1. Rozkład wyników części I etapu pisemnego

W części I etapu pisemnego zdający uzyskiwali przeciętnie 27,5 punktów, rozwiązując poprawnie średnio 55% zadań testowych (Tabela 3).

Próg zaliczenia na poziomie co najmniej 50%, wynoszący 25 punktów dla części I etapu pisemnego, przekroczyło 12 osób czyli 70,59% zdających. Najwyższy wynik - 50 punktów (100%) uzyskał 1 zdający, a najniższy 18 punktów (36%) - również 1 zdający (Wykres 1).

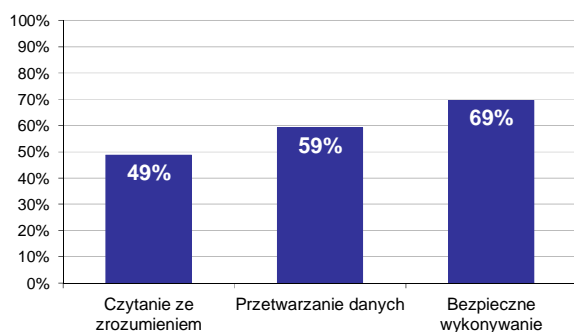

Wykres 2. Poziom spełnienia wymagań egzaminacyjnych w obszarach

Absolwenci zdający część I etapu pisemnego najlepiej opanowali wiedzę i umiejętności z obszaru bezpieczne wykonywanie zadań zawodowych. Rozwiązali poprawnie w tym obszarze średnio 69% zadań.

Nieco gorzej zdający rozwiązywali zadania z obszaru przetwarzanie danych liczbowych i operacyjnych, w którym średni poziom spełnienia wymagań egzaminacyjnych wyniósł 59%.

Najstłbiej zdający radzili sobie z zadaniami z obszaru czytanie ze zrozumieniem. Zdający rozwiązali w tym obszarze średnio 49% zadań.

Wykres 3 ilustruje stopień opanowania przez absolwentów poszczególnych wymagań egzaminacyjnych dla zawodu *technik ogrodnik* w części I etapu pisemnego.

Umiejętności:

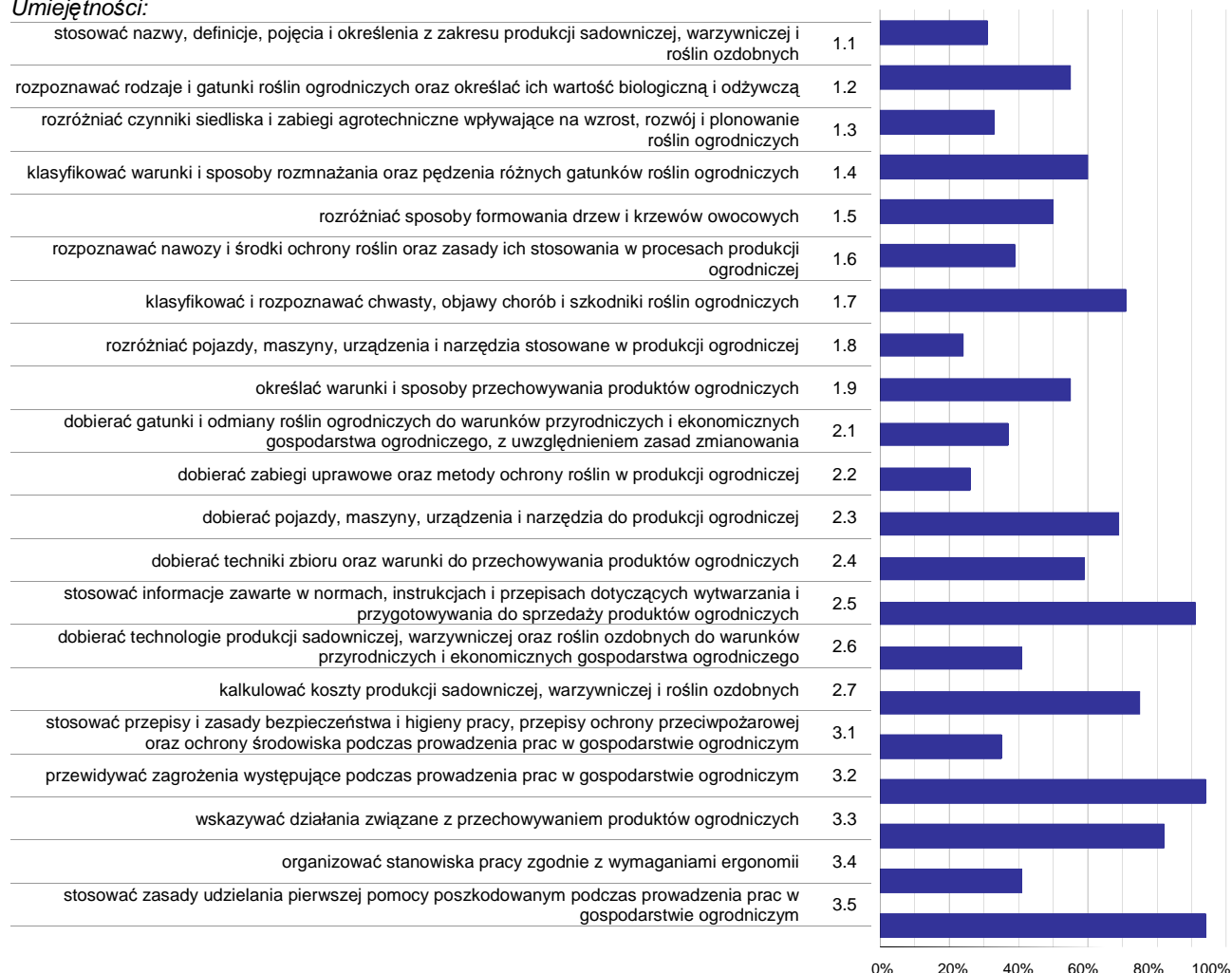

Wykres 3. Poziom opanowania umiejętności określonych w standardzie wymagań egzaminacyjnych

Zdający część I etapu pisemnego egzaminu najlepiej opanowali umiejętności:

- 3.2 przewidywać zagrożenia występujące podczas prowadzenia prac w gospodarstwie ogrodniczym (94,12%),
- 3.5 stosować zasady udzielania pierwszej pomocy poszkodowanym podczas prowadzenia prac w gospodarstwie ogrodniczym (94,12%),
- 2.5 stosować informacje zawarte w normach, instrukcjach i przepisach dotyczących wytwarzania i przygotowywania do sprzedaży produktów ogrodniczych (91,18%).

Najwięcej trudności sprawiły absolwentom zadania sprawdzające opanowanie umiejętności:

- 1.8 rozróżniać pojazdy, maszyny, urządzenia i narzędzia stosowane w produkcji ogrodniczej (23,53%),
- 2.2 dobierać zabiegi uprawowe oraz metody ochrony roślin w produkcji ogrodniczej (26,47%),
- 1.1 stosować nazwy, definicje, pojęcia i określenia z zakresu produkcji sadowniczej, warzywniczej i roślin ozdobnych (31,37%).

Analiza wyników części II etapu pisemnego

Tabela 4. Podstawowe dane statystyczne wyników egzaminu - część II etapu pisemnego

Liczba zdających	Średnia łatwość zadań	Średni wynik	Modalna	Najwyższy wynik	Najniższy wynik	Rozstęp	Odchylenie standardowe
17	0,7	13,5	14	20 (100%)	7 (35%)	13	3,1

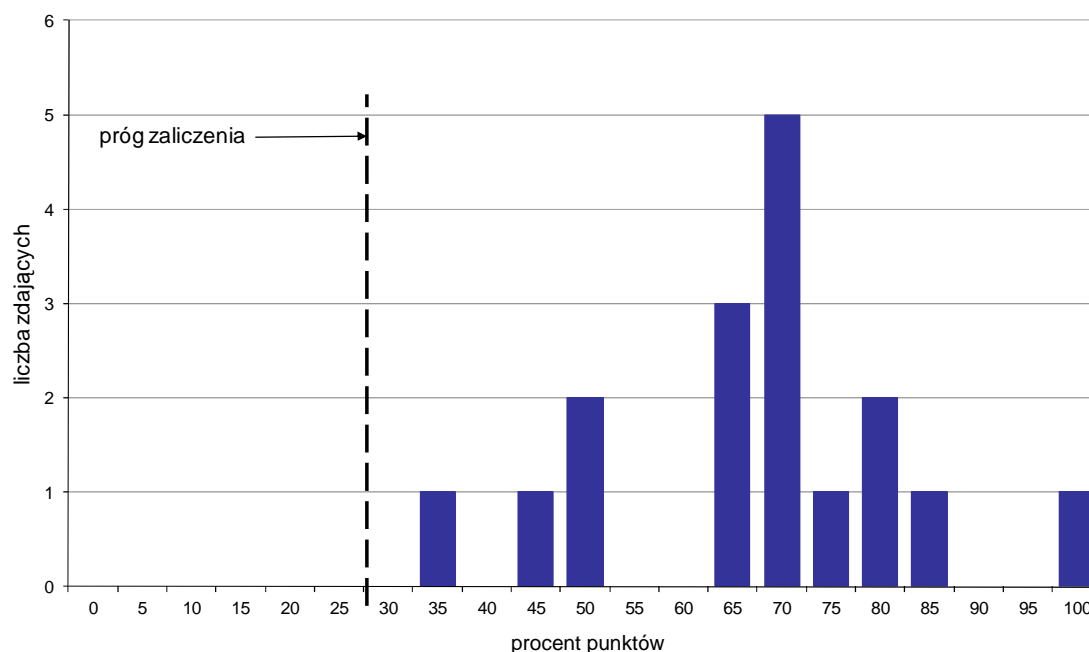

Wykres 4. Rozkład wyników części II etapu pisemnego

W części II etapu pisemnego zdający uzyskiwali przeciętnie 13,5 punktów, rozwiązując poprawnie średnio 67,5% zadań testowych. Najczęściej powtarzał się wynik 14 punktów (Tabela 4).

Próg zaliczenia na poziomie co najmniej 30%, wynoszący 6 punktów dla części II etapu pisemnego, przekroczyło 17 osób czyli 100% zdających. Najwyższy wynik - 20 punktów (100%) uzyskał 1 zdający, a najniższy 7 punktów (35%) - również 1 zdający (Wykres 4).

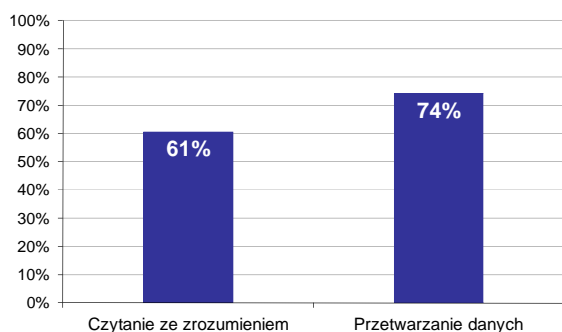

Wykres 5. Poziom spełnienia wymagań egzaminacyjnych w obszarach

Absolwenci zdający część II etapu pisemnego najlepiej opanowali wiedzę i umiejętności z obszaru przetwarzanie danych liczbowych i operacyjnych. Rozwiązali poprawnie w tym obszarze średnio 74% zadań.

Nieco więcej problemów zdający mieli z zadaniami z obszaru czytanie ze zrozumieniem, w którym średni poziom spełnienia wymagań egzaminacyjnych wyniósł 61%.

Poniższy wykres obrazuje, w jakim stopniu absolwenci zdający część II etapu pisemnego spełnili wymagania określone w standardzie wymagań egzaminacyjnych.

Umiejętności:

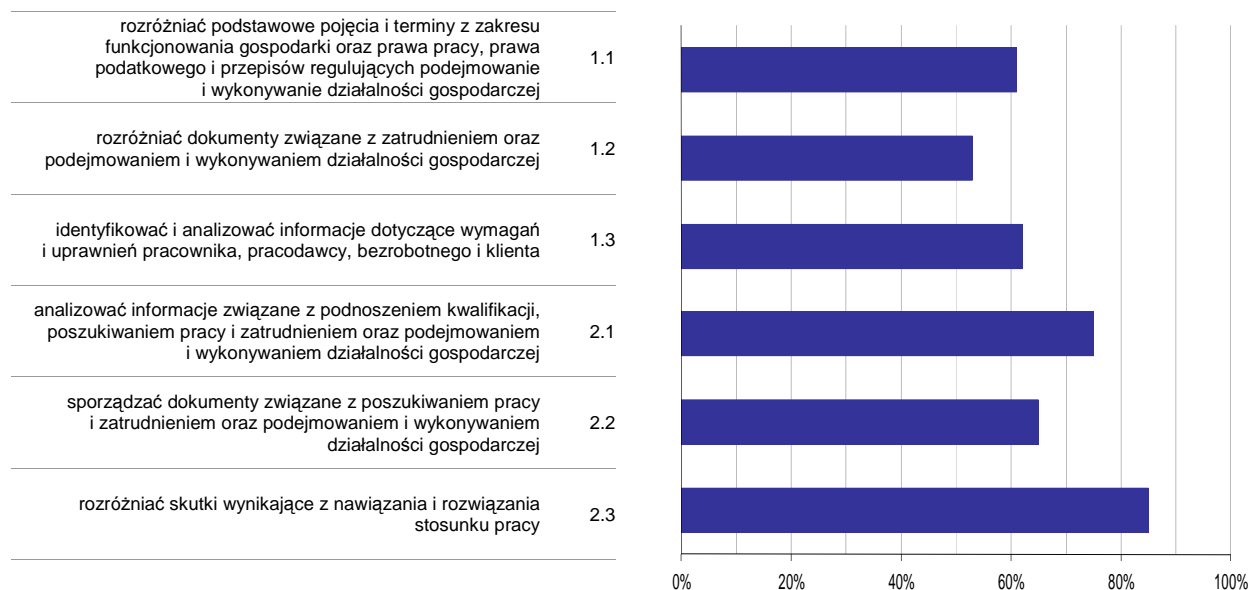

Wykres 6. Poziom opanowania umiejętności określonych w standardzie wymagań egzaminacyjnych

Zdający część II etapu pisemnego egzaminu najlepiej opanowali umiejętności:

- 2.3 rozdzielić skutki wynikające z nawiązania i rozwiązania stosunku pracy (85,29%),
- 2.1 analizować informacje związane z podnoszeniem kwalifikacji, poszukiwaniem pracy i zatrudnieniem oraz podejmowaniem i wykonywaniem działalności gospodarczej (75,29%).

Najwięcej trudności sprawiły absolwentom zadania sprawdzające opanowanie umiejętności:

- 1.2 rozdzielić dokumenty związane z zatrudnieniem oraz podejmowaniem i wykonywaniem działalności gospodarczej (52,94%),
- 1.1 rozdzielić podstawowe pojęcia i terminy z zakresu funkcjonowania gospodarki oraz prawa pracy, prawa podatkowego i przepisów regulujących podejmowanie i wykonywanie działalności gospodarczej (61,18%).

Analiza wyników etapu praktycznego

Tabela 5. Podstawowe dane statystyczne wyników egzaminu - etap praktyczny

Liczba zdających	Średni wynik	Modalna	Najwyższy wynik	Najniższy wynik	Rozstęp	Odchylenie standardowe
17	83,2%	75,0%	97,0%	57,0%	40,0%	10,2%

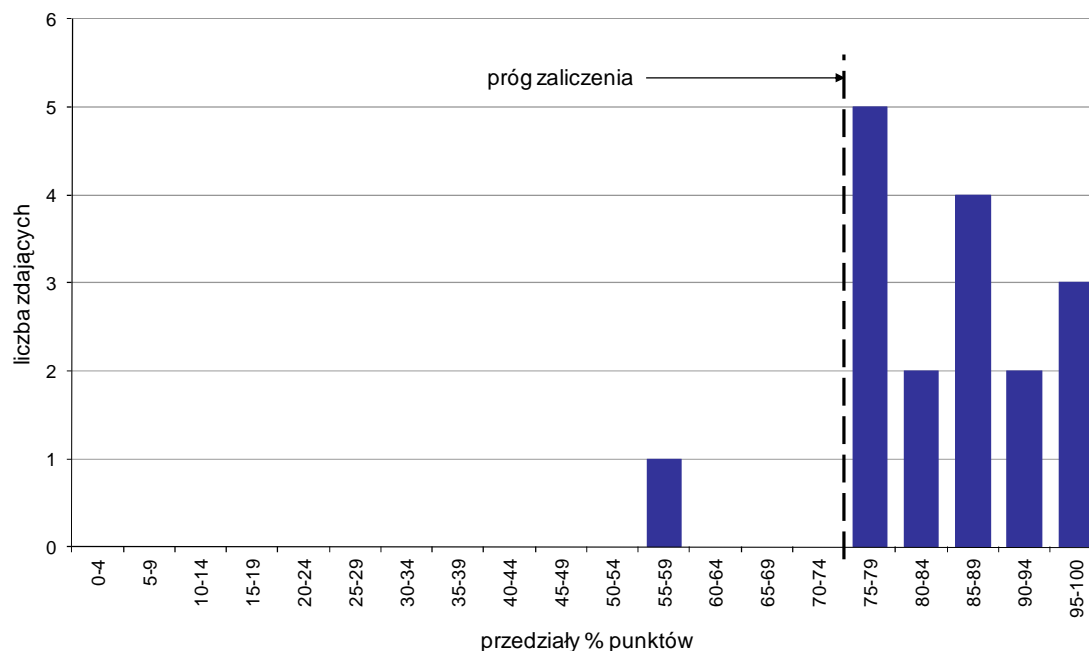

Wykres 7. Rozkład wyników etapu praktycznego

Absolwenci, którzy przystąpili do etapu praktycznego egzaminu zawodowego uzyskali średnio 83,2% punktów. Najczęściej powtarzał się wynik 75% punktów (Tabela 5).

Próg zaliczenia etapu praktycznego określony na poziomie co najmniej 75% punktów możliwych do uzyskania przekroczyło 16 absolwentów, co stanowi 94,12% zdających etap praktyczny. Najwyższy wynik - 97% punktów uzyskał 1 zdający, a najniższy 57% punktów - również 1 zdający (Wykres 7).

Prace egzaminacyjne sprawdzane i oceniane były przez zewnętrznych egzaminatorów zgodnie z ustalonymi centralnie kryteriami oceniania.

W pracy egzaminacyjnej ocenie podlegały:

- I Tytuł pracy egzaminacyjnej
- II Założenia do projektu realizacji prac
- III Obliczenie ilości rozsady dla każdego z gatunków potrzebnej do obsadzenia kwietnika
- IV Harmonogram prac związanych z produkcją rozsady z uwzględnieniem zastosowanych narzędzi i sprzętu
- V Opis prac związanych z wysiewem nasion i zapewnieniem warunków kiełkowania
- VI Opis prac od wschodów roślin do przygotowania rozsady do sprzedaży
- VII Program ochrony uwzględniający zagrożenia, które mogą wystąpić w cyklu uprawy rozsady
- VIII Praca egzaminacyjna jako całość

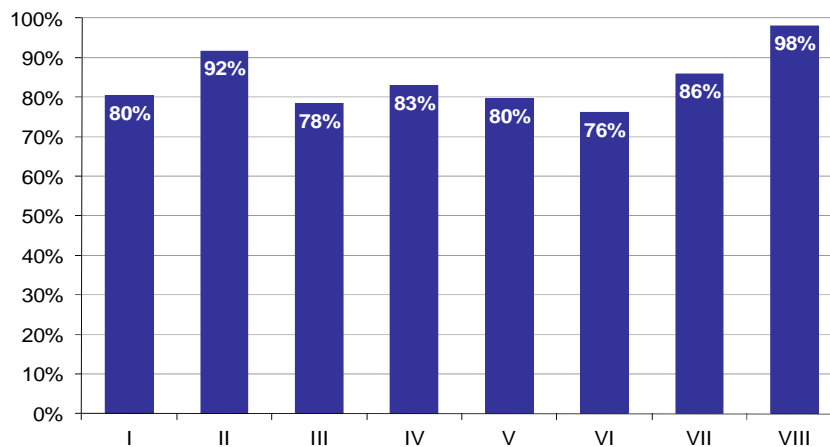

Wykres 8. Poziom spełnienia wymagań egzaminacyjnych w poszczególnych elementach pracy egzaminacyjnej

Absolwenci zdający etap praktyczny egzaminu najlepiej radzili sobie z opracowaniem następujących elementów pracy egzaminacyjnej:

- VIII Praca egzaminacyjna jako całość (98,04%),
- II Założenia do projektu realizacji prac (91,67%).

Najtrudniejsze okazały się dla nich elementy:

- VI Opis prac od wschodów roślin do przygotowania rozsady do sprzedaży (76,12%),
- III Obliczenie ilości rozsady dla każdego z gatunków potrzebnej do obsadzenia kwietnika (78,43%).

TECHNIK ROLNIK 321[05]

Do egzaminu zgłoszonych zostało: **121**

Przystąpiło łącznie: **96**

ETAP PISEMNY		ETAP PRAKTYCZNY		DYPLOM * POTWIERDZAJĄCY KWALIFIKACJE ZAWODOWE
przystąpiło	zdało	przystąpiło	zdało	otrzymało
79	75	96	47	41
	94,9%		49,0%	51,9%

Tabela 1. Wyniki egzaminu potwierdzającego kwalifikacje zawodowe z podziałem na typy szkół

Typ szkoły	Etap pisemny			Etap praktyczny			Dyplom *	
	Przystąpiło	Zdało	Zdało %	Przystąpiło	Zdało	Zdało %	Otrzymało	Otrzymało %
Technikum	24	22	91,7%	37	15	40,5%	12	50,0%
Szkoła Policealna	32	32	100,0%	34	21	61,8%	20	62,5%
Technikum Uzupełniające	23	21	91,3%	25	11	44,0%	9	39,1%

Tabela 2. Wyniki egzaminu potwierdzającego kwalifikacje zawodowe z podziałem na szkoły publiczne i niepubliczne

Typ szkoły	Etap pisemny			Etap praktyczny			Dyplom *	
	Przystąpiło	Zdało	Zdało %	Przystąpiło	Zdało	Zdało %	Otrzymało	Otrzymało %
Publiczna	79	75	94,9%	96	47	49,0%	41	51,9%
Niepubliczna	0			0				

* dotyczy zdających, którzy przystąpili do obu etapów egzaminu

Analiza wyników części I etapu pisemnego

Tabela 3. Podstawowe dane statystyczne wyników egzaminu - część I etapu pisemnego

Liczba zdających	Średnia łatwość zadań	Średni wynik	Modalna	Najwyższy wynik	Najniższy wynik	Rozstęp	Odchylenie standardowe
79	0,7	36,5	40	50 (100%)	19 (38%)	31	6,2

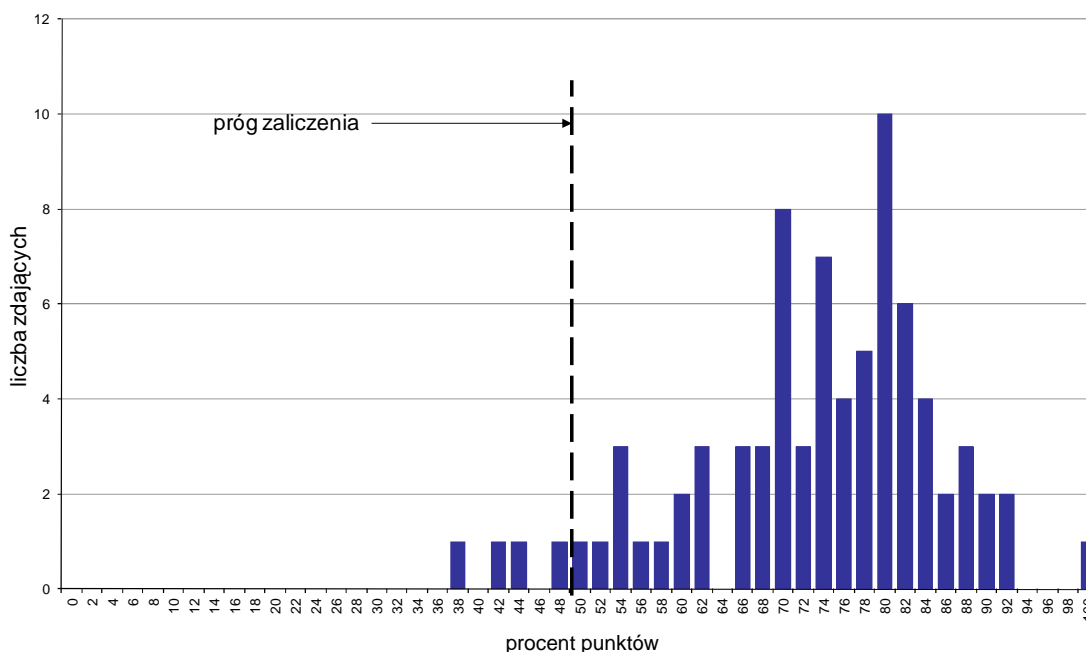

Wykres 1. Rozkład wyników części I etapu pisemnego

W części I etapu pisemnego zdający uzyskiwali przeciętnie 36,5 punktów, rozwiązując poprawnie średnio 73% zadań testowych. Najczęściej powtarzał się wynik 40 punktów (Tabela 3).

Próg zaliczenia na poziomie co najmniej 50%, wynoszący 25 punktów dla części I etapu pisemnego, przekroczyło 75 osób czyli 94,94% zdających. Najwyższy wynik - 50 punktów (100%) uzyskał 1 zdający, a najniższy 19 punktów (38%) - również 1 zdający (Wykres 1).

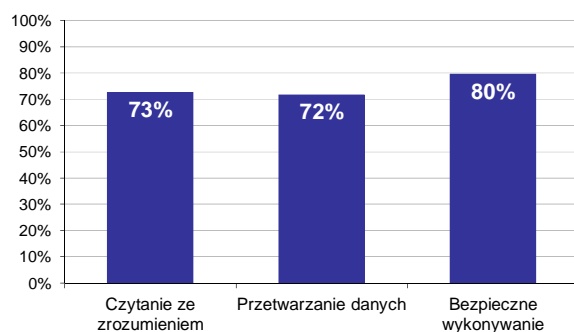

Wykres 2. Poziom spełnienia wymagań egzaminacyjnych w obszarach

Absolwenci zdający część I etapu pisemnego najlepiej opanowali wiedzę i umiejętności z obszaru bezpieczne wykonywanie zadań zawodowych. Rozwiązali poprawnie w tym obszarze średnio 80% zadań.

Nieco gorzej zdający rozwiązywali zadania z obszaru czytanie ze zrozumieniem, w którym średni poziom spełnienia wymagań egzaminacyjnych wyniósł 73%.

Najstąbiej zdający radzili sobie z zadaniami z obszaru przetwarzanie danych liczbowych i operacyjnych. Zdający rozwiązali w tym obszarze średnio 72% zadań.

Wykres 3 ilustruje stopień opanowania przez absolwentów poszczególnych wymagań egzaminacyjnych dla zawodu *technik rolnik* w części I etapu pisemnego.

Umiejętności:



Wykres 3. Poziom opanowania umiejętności określonych w standardzie wymagań egzaminacyjnych

Zdający część I etapu pisemnego egzaminu najlepiej opanowali umiejętności:

- 1.4 rozróżniać czynniki siedliska i zabiegi uprawowe wpływające na wzrost, rozwój i plonowanie roślin uprawnych (94,94%),
- 3.2 przewidywać zagrożenia występujące podczas prowadzenia prac w gospodarstwie rolnym (94,94%),
- 2.6 wskazywać normy jakościowe produktów rolniczych oraz zasady bezpieczeństwa żywności (93,67%).

Najwięcej trudności sprawiły absolwentom zadania sprawdzające opanowanie umiejętności:

- 1.2 rozróżniać narządy i układy oraz procesy życiowe zachodzące w organizmie zwierzęcym (36,71%),

- 1.8 rozpoznawać chwasty, szkodniki oraz choroby roślin uprawnych i zwierząt gospodarskich (54,01%),
- 2.1 dobierać gatunki i odmiany roślin uprawnych do warunków przyrodniczych i ekonomicznych gospodarstwa rolnego z uwzględnieniem zasad zmianowania roślin (58,23%).

Analiza wyników części II etapu pisemnego

Tabela 4. Podstawowe dane statystyczne wyników egzaminu - część II etapu pisemnego

Liczba zdających	Średnia łatwość zadań	Średni wynik	Modalna	Najwyższy wynik	Najniższy wynik	Rozstęp	Odczylenie standardowe
79	0,7	13,3	15	20 (100%)	3 (15%)	17	3,2

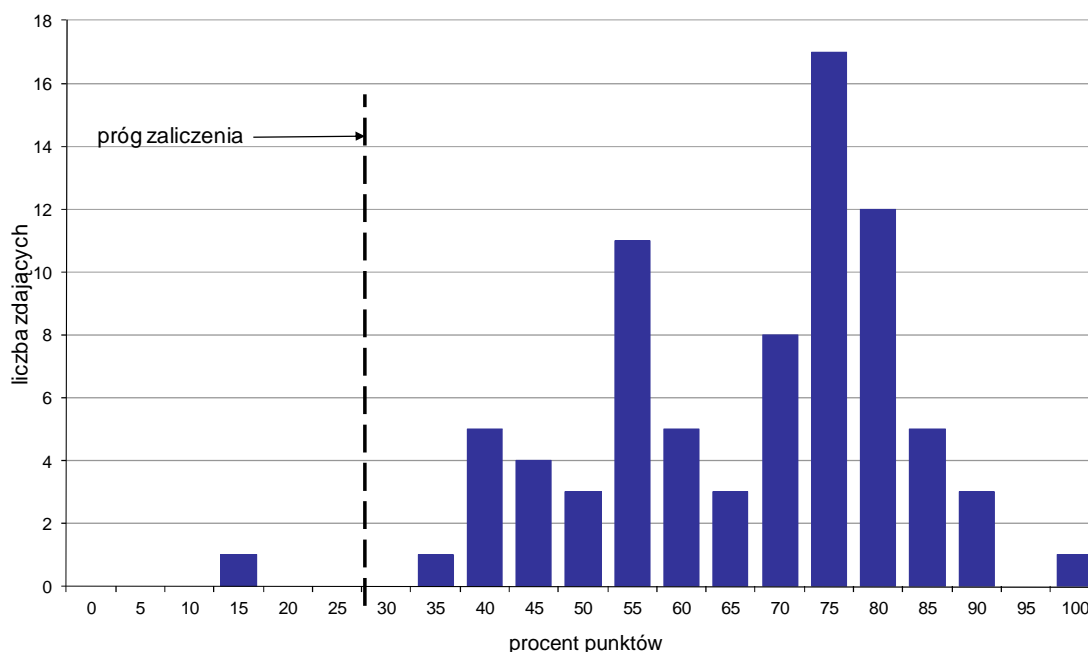

Wykres 4. Rozkład wyników części II etapu pisemnego

W części II etapu pisemnego zdający uzyskiwali przeciętnie 13,3 punktów, rozwiązując poprawnie średnio 66,5% zadań testowych. Najczęściej powtarzał się wynik 15 punktów (Tabela 4).

Próg zaliczenia na poziomie co najmniej 30%, wynoszący 6 punktów dla części II etapu pisemnego, przekroczyło 78 osób czyli 98,73% zdających. Najwyższy wynik - 20 punktów (100%) uzyskał 1 zdający, a najniższy 3 punkty (15%) - również 1 zdający (Wykres 4).

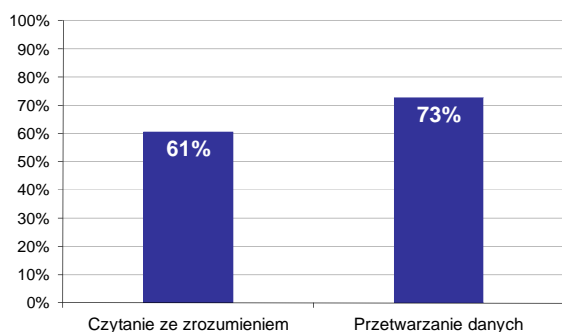

Wykres 5. Poziom spełnienia wymagań egzaminacyjnych w obszarach

Absolwenci zdający część II etapu pisemnego najlepiej opanowali wiedzę i umiejętności z obszaru przetwarzanie danych liczbowych i operacyjnych. Rozwiązali poprawnie w tym obszarze średnio 73% zadań.

Nieco więcej problemów zdający mieli z zadaniami z obszaru czytanie ze zrozumieniem, w którym średni poziom spełnienia wymagań egzaminacyjnych wyniósł 61%.

Poniższy wykres obrazuje, w jakim stopniu absolwenci zdający część II etapu pisemnego spełnili wymagania określone w standardzie wymagań egzaminacyjnych.

Umiejętności:

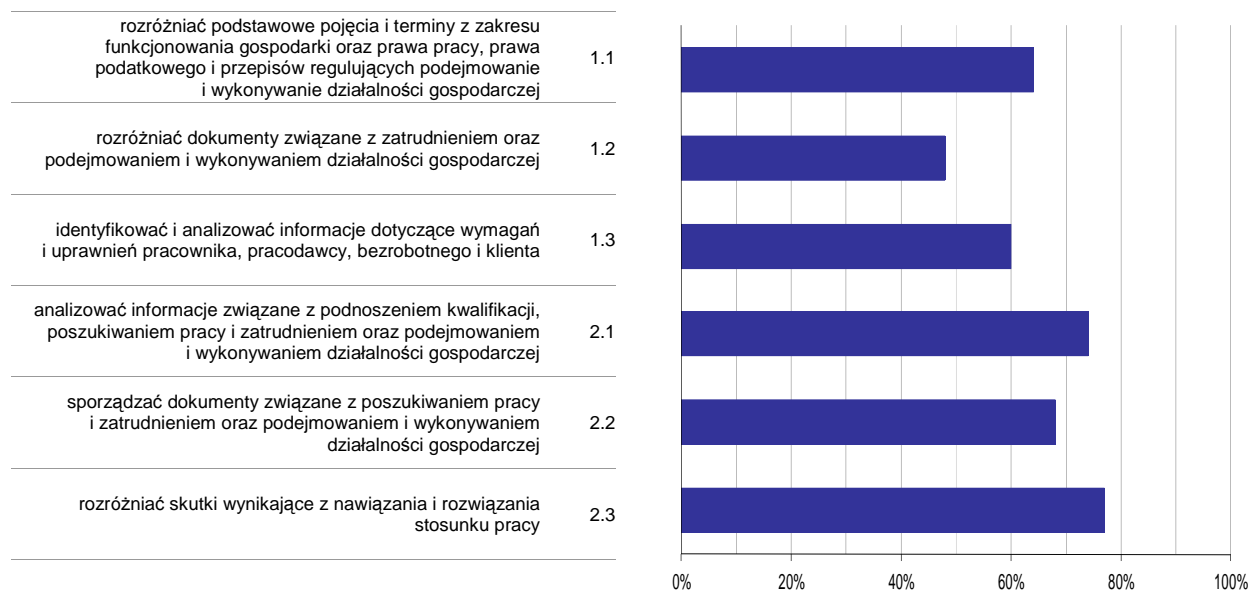

Wykres 6. Poziom opanowania umiejętności określonych w standardzie wymagań egzaminacyjnych

Zdający część II etapu pisemnego egzaminu najlepiej opanowali umiejętności:

- 2.3 rozdzielić skutki wynikające z nawiązania i rozwiązania stosunku pracy (76,58%),
- 2.1 analizować informacje związane z podnoszeniem kwalifikacji, poszukiwaniem pracy i zatrudnieniem oraz podejmowaniem i wykonywaniem działalności gospodarczej (73,92%).

Najwięcej trudności sprawiły absolwentom zadania sprawdzające opanowanie umiejętności:

- 1.2 rozdzielić dokumenty związane z zatrudnieniem oraz podejmowaniem i wykonywaniem działalności gospodarczej (48,1%),
- 1.3 identyfikować i analizować informacje dotyczące wymagań i uprawnień pracownika, pracodawcy, bezrobotnego i klienta (60,13%).

Analiza wyników etapu praktycznego

Tabela 5. Podstawowe dane statystyczne wyników egzaminu - etap praktyczny

Liczba zdających	Średni wynik	Modalna	Najwyższy wynik	Najniższy wynik	Rozstęp	Odchylenie standardowe
96	66,2%	79,0%	98,0%	0,0%	98,0%	24,0%

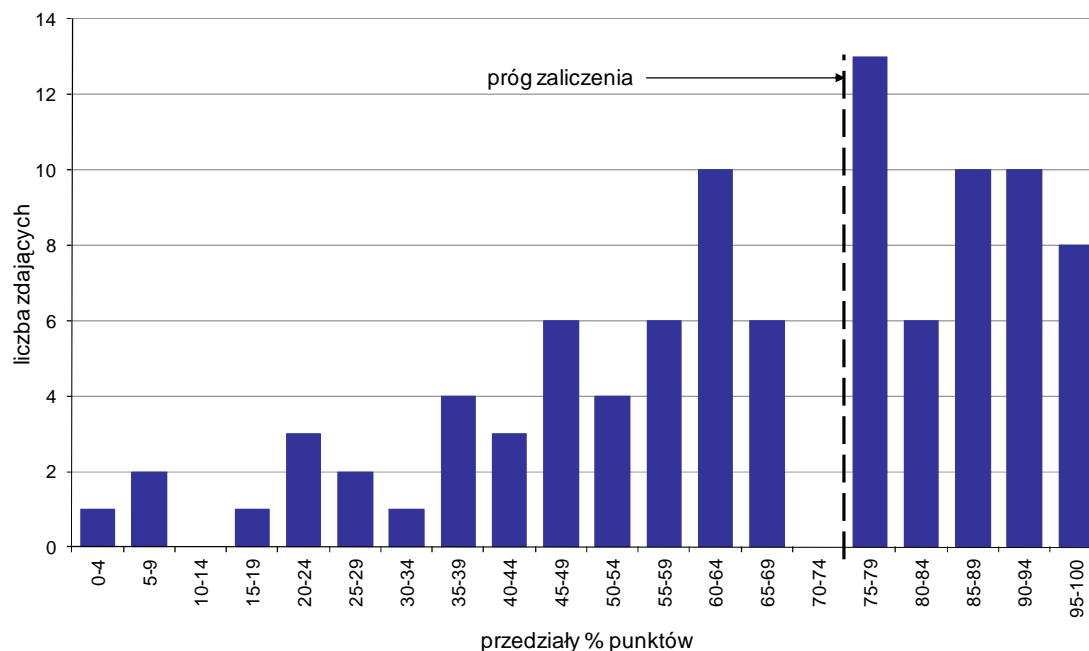

Wykres 7. Rozkład wyników etapu praktycznego

Absolwenci, którzy przystąpili do etapu praktycznego egzaminu zawodowego uzyskali średnio 66,2% punktów. Najczęściej powtarzał się wynik 79% punktów (Tabela 5).

Próg zaliczenia etapu praktycznego określony na poziomie co najmniej 75% punktów możliwych do uzyskania przekroczyło 47 absolwentów, co stanowi 48,96% zdających etap praktyczny. Najwyższy wynik - 98% punktów uzyskało 2 zdających, a najniższy 0% punktów - 1 zdający (Wykres 7).

Prace egzaminacyjne sprawdzane i oceniane były przez zewnętrznych egzaminatorów zgodnie z ustalonymi centralnie kryteriami oceniania.

W pracy egzaminacyjnej ocenie podlegały:

- I Tytuł pracy egzaminacyjnej
- II Założenia do projektu realizacji prac
- III Harmonogram prac przy uprawie jęczmienia jarego wraz z nawożeniem i ochroną roślin, obejmujący okres po zebraniu łubinu żółtego do zbioru ziarna i słomy oraz przyporządkowanie maszyn i urządzeń do poszczególnych czynności
- IV Określenie powierzchni uprawy jęczmienia jarego oraz wielkości plonu i zbioru jęczmienia jarego
- V Zalecane dawki wapna, ilości nawozów NPK w czystym składniku oraz obliczenie ilości nawozów NPK, które należy zastosować na 1 ha i na cały areal
- VI Obliczenie ilości potrzebnych środków ochrony roślin w uprawie jęczmienia jarego
- VII Zaplanowanie ilości tuczników, które można wyżywić w gospodarstwie oraz dobór czynności, maszyn i urządzeń niezbędnych do przygotowania mieszanki pasz dla tuczników
- VIII Praca egzaminacyjna jako całość

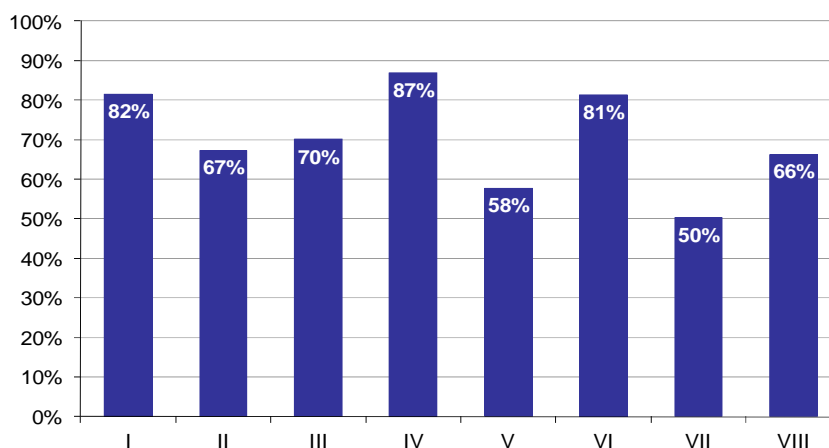

Wykres 8. Poziom spełnienia wymagań egzaminacyjnych w poszczególnych elementach pracy egzaminacyjnej

Absolwenci zdający etap praktyczny egzaminu najlepiej radzili sobie z opracowaniem następujących elementów pracy egzaminacyjnej:

- IV Określenie powierzchni uprawy jęczmienia jarego oraz wielkości plonu i zbioru jęczmienia jarego (86,98%),
- I Tytuł pracy egzaminacyjnej (81,6%).

Najtrudniejsze okazały się dla nich elementy:

- VII Zaplanowanie ilości tuczników, które można wyżywić w gospodarstwie oraz dobór czynności, maszyn i urządzeń niezbędnych do przygotowania mieszanki pasz dla tuczników (50,32%),
- V Zalecane dawki wapna, ilości nawozów NPK w czystym składniku oraz obliczenie ilości nawozów NPK, które należy zastosować na 1 ha i na cały areał (57,79%).

TECHNIK ARCHITEKTURY KRAJOBRAZU 321[07]

Do egzaminu zgłoszonych zostało: **484**

Przystąpiło łącznie: **410**

ETAP PISEMNY		ETAP PRAKTYCZNY		DYPLOM * POTWIERDZAJĄCY KWALIFIKACJE ZAWODOWE
przystąpiło	zdało	przystąpiło	zdało	otrzymało
382	371	381	202	191
	97,1%		53,0%	54,1%

Tabela 1. Wyniki egzaminu potwierdzającego kwalifikacje zawodowe z podziałem na typy szkół

Typ szkoły	Etap pisemny			Etap praktyczny			Dyplom *	
	Przystąpiło	Zdało	Zdało %	Przystąpiło	Zdało	Zdało %	Otrzymało	Otrzymało %
Technikum	333	323	97,0%	330	164	49,7%	154	50,7%
Szkoła Policealna	49	48	98,0%	51	38	74,5%	37	75,5%
Technikum Uzupełniające	0			0				

Tabela 2. Wyniki egzaminu potwierdzającego kwalifikacje zawodowe z podziałem na szkoły publiczne i niepubliczne

Typ szkoły	Etap pisemny			Etap praktyczny			Dyplom *	
	Przystąpiło	Zdało	Zdało %	Przystąpiło	Zdało	Zdało %	Otrzymało	Otrzymało %
Publiczna	341	330	96,8%	338	168	49,7%	158	50,6%
Niepubliczna	41	41	100,0%	43	34	79,1%	33	80,5%

Do etapu pisemnego lub praktycznego egzaminu przystąpił 1 absolwent niesłyszący, 1 absolwent upośledzony w stopniu lekkim, 4 absolwentów słabo widzących. Stanowili oni 1,46% populacji zdających egzamin w tym zawodzie. Dyplom* potwierdzający kwalifikacje zawodowe w tej grupie uzyskało 33,33% zdających.

* dotyczy zdających, którzy przystąpili do obu etapów egzaminu

Analiza wyników części I etapu pisemnego

Tabela 3. Podstawowe dane statystyczne wyników egzaminu - część I etapu pisemnego

Liczba zdających	Średnia łatwość zadań	Średni wynik	Modalna	Najwyższy wynik	Najniższy wynik	Rozstęp	Odchylenie standardowe
382	0,7	35,7	33	50 (100%)	22 (44%)	28	5,2

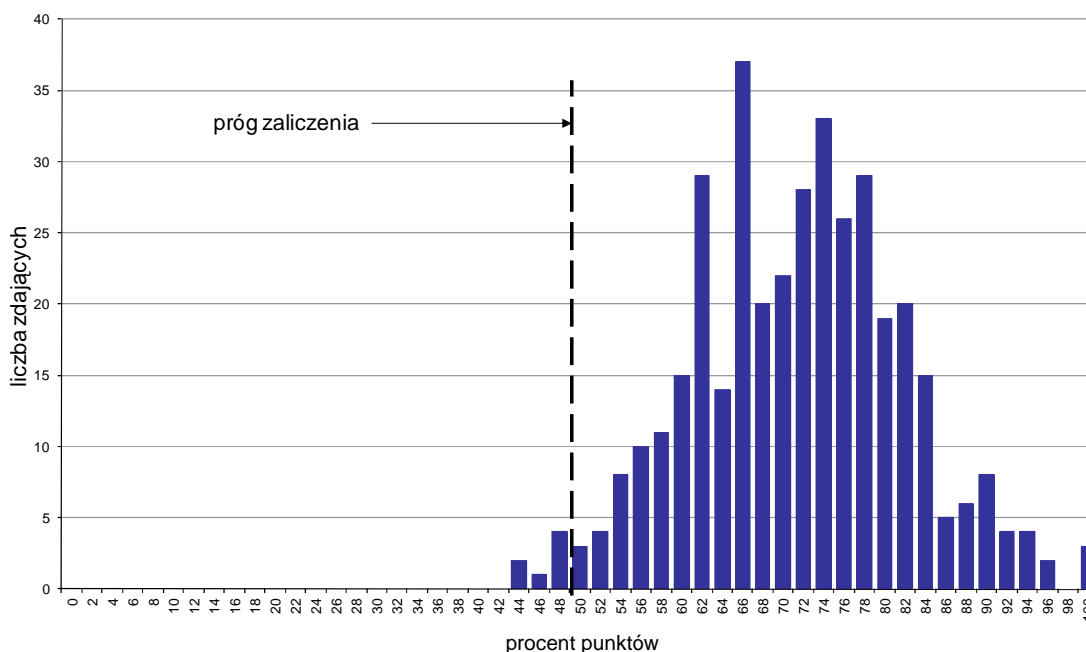

Wykres 1. Rozkład wyników części I etapu pisemnego

W części I etapu pisemnego zdający uzyskiwali przeciętnie 35,7 punktów, rozwiązując poprawnie średnio 71,4% zadań testowych. Najczęściej powtarza się wynik 33 punkty (Tabela 3).

Próg zaliczenia na poziomie co najmniej 50%, wynoszący 25 punktów dla części I etapu pisemnego, przekroczyło 375 osób czyli 98,17% zdających. Najwyższy wynik - 50 punktów (100%) uzyskało 3 zdających, a najniższy 22 punkty (44%) - 2 zdających (Wykres 1).

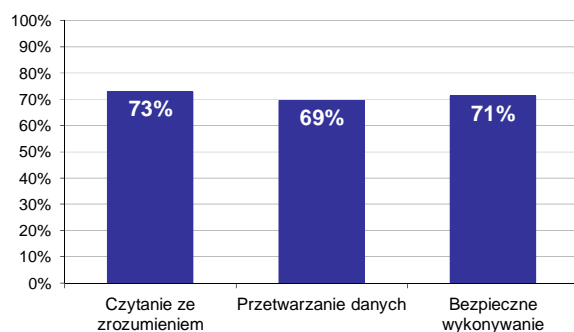

Wykres 2. Poziom spełnienia wymagań egzaminacyjnych w obszarach

Absolwenci zdający część I etapu pisemnego najlepiej opanowali wiedzę i umiejętności z obszaru czytanie ze zrozumieniem. Rozwiązali poprawnie w tym obszarze średnio 73% zadań.

Nieco gorzej zdający rozwiązywali zadania z obszaru bezpieczne wykonywanie zadań zawodowych, w którym średni poziom spełnienia wymagań egzaminacyjnych wyniósł 71%.

Najstąbiej zdający radzili sobie z zadaniami z obszaru przetwarzanie danych liczbowych i operacyjnych. Zdający rozwiązali w tym obszarze średnio 69% zadań.

Wykres 3 ilustruje stopień opanowania przez absolwentów poszczególnych wymagań egzaminacyjnych dla zawodu *technik architektury krajobrazu* w części I etapu pisemnego.

Umiejętności:



Wykres 3. Poziom opanowania umiejętności określonych w standardzie wymagań egzaminacyjnych

Zdający część I etapu pisemnego egzaminu najlepiej opanowali umiejętności:

- 1.12 rozróżniać pojazdy, maszyny, urządzenia i narzędzia stosowane w produkcji roślin ozdobnych oraz urządzaniu i pielęgnowaniu obiektów architektury krajobrazu (91,75%),
- 1.6 rozpoznawać chwasty, szkodniki oraz choroby roślin ozdobnych (87,17%),
- 1.2 klasyfikować rodzaje obiektów architektury krajobrazu (86,78%).

Najwięcej trudności sprawiły absolwentom zadania sprawdzające opanowanie umiejętności:

- 2.10 stosować informacje zawarte w normach, instrukcjach i przepisach dotyczących projektowania, urządzania i pielęgnowania obiektów architektury krajobrazu (33,25%),

- 2.7 dobierać metody i techniki do zakładania i pielęgnowania obiektów architektury krajobrazu (48,69%),
- 2.6 dobierać materiały budowlane w projektowaniu elementów architektury krajobrazu (54,97%).

Analiza wyników części II etapu pisemnego

Tabela 4. Podstawowe dane statystyczne wyników egzaminu - część II etapu pisemnego

Liczba zdających	Średnia łatwość zadań	Średni wynik	Modalna	Najwyższy wynik	Najniższy wynik	Rozstęp	Odchylenie standardowe
382	0,7	13,0	13	20 (100%)	0 (0%)	20	3,1

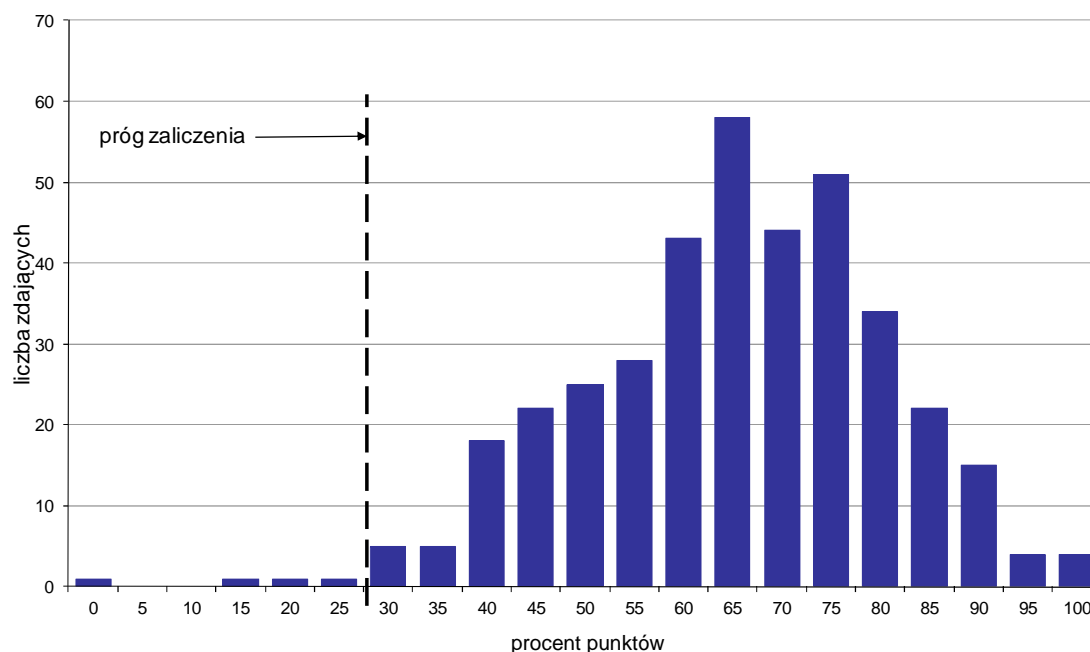

Wykres 4. Rozkład wyników części II etapu pisemnego

W części II etapu pisemnego zdający uzyskiwali przeciętnie 13 punktów, rozwiązując poprawnie średnio 65% zadań testowych. Najczęściej powtarzał się wynik 13 punktów (Tabela 4).

Próg zaliczenia na poziomie co najmniej 30%, wynoszący 6 punktów dla części II etapu pisemnego, przekroczyło 378 osób czyli 98,95% zdających. Najwyższy wynik - 20 punktów (100%) uzyskało 4 zdających, a najniższy 0 punktów (0%) - 1 zdający (Wykres 4).

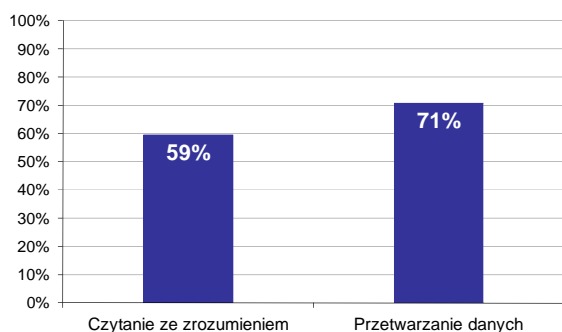

Wykres 5. Poziom spełnienia wymagań egzaminacyjnych w obszarach

Absolwenci zdający część II etapu pisemnego najlepiej opanowali wiedzę i umiejętności z obszaru przetwarzanie danych liczbowych i operacyjnych. Rozwiązali poprawnie w tym obszarze średnio 71% zadań.

Nieco więcej problemów zdający mieli z zadaniami z obszaru czytanie ze zrozumieniem, w którym średni poziom spełnienia wymagań egzaminacyjnych wyniósł 59%.

Poniższy wykres obrazuje, w jakim stopniu absolwenci zdający część II etapu pisemnego spełnili wymagania określone w standardzie wymagań egzaminacyjnych.

Umiejętności:

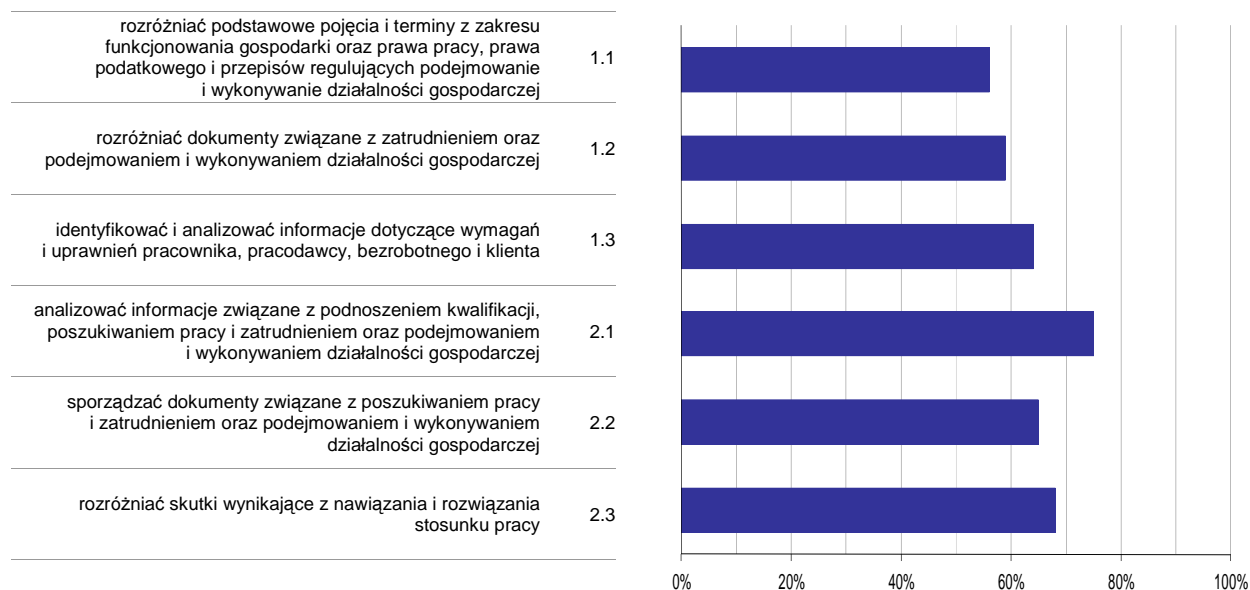

Wykres 6. Poziom opanowania umiejętności określonych w standardzie wymagań egzaminacyjnych

Zdający część II etapu pisemnego egzaminu najlepiej opanowali umiejętności:

- 2.1 analizować informacje związane z podnoszeniem kwalifikacji, poszukiwaniem pracy i zatrudnieniem oraz podejmowaniem i wykonywaniem działalności gospodarczej (75,39%),
- 2.3 rozdzielić skutki wynikające z nawiązania i rozwiązania stosunku pracy (68,19%).

Najwięcej trudności sprawiły absolwentom zadania sprawdzające opanowanie umiejętności:

- 1.1 rozdzielić podstawowe pojęcia i terminy z zakresu funkcjonowania gospodarki oraz prawa pracy, prawa podatkowego i przepisów regulujących podejmowanie i wykonywanie działalności gospodarczej (56,07%),
- 1.2 rozdzielić dokumenty związane z zatrudnieniem oraz podejmowaniem i wykonywaniem działalności gospodarczej (58,9%).

Analiza wyników etapu praktycznego

Tabela 5. Podstawowe dane statystyczne wyników egzaminu - etap praktyczny

Liczba zdających	Średni wynik	Modalna	Najwyższy wynik	Najniższy wynik	Rozstęp	Odchylenie standardowe
381	68,7%	75,0%	96,0%	0,0%	96,0%	17,8%

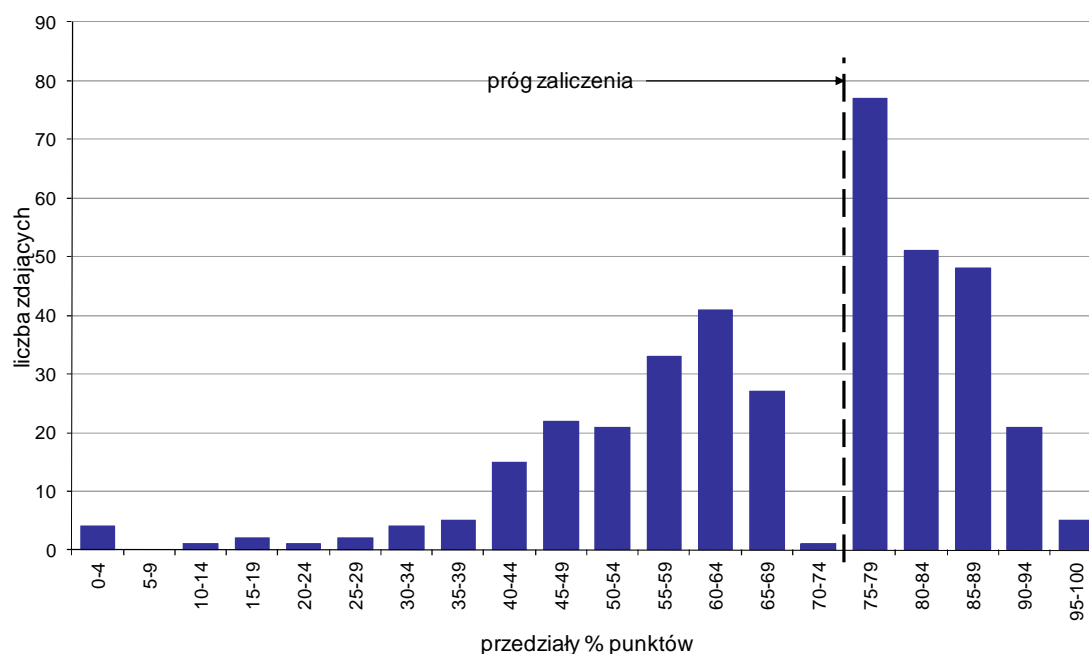

Wykres 7. Rozkład wyników etapu praktycznego

Absolwenci, którzy przystąpili do etapu praktycznego egzaminu zawodowego uzyskali średnio 68,7% punktów. Najczęściej powtarzał się wynik 75% punktów (Tabela 5).

Próg zaliczenia etapu praktycznego określony na poziomie co najmniej 75% punktów możliwych do uzyskania przekroczyło 202 absolwentów, co stanowi 53,02% zdających etap praktyczny. Najwyższy wynik - 96% punktów uzyskało 2 zdających, a najniższy 0% punktów - 3 zdających (Wykres 7).

Prace egzaminacyjne sprawdzane i oceniane były przez zewnętrznych egzaminatorów zgodnie z ustalonymi centralnie kryteriami oceniania.

W pracy egzaminacyjnej ocenie podlegały:

- I Tytuł pracy egzaminacyjnej
- II Założenia do projektu realizacji prac
- III Wykaz czynności związanych z posadzeniem roślin wrzosowatych wraz z wymianą podłoża oraz wykazem niezbędnych narzędzi i sprzętu
- IV Kosztorys robocizny i materiałów związany z wykonaniem 3 ławek z betonu żwirowego monolitycznego
- V Propozycja obsadzenia rabaty 3 gatunkami bylin cieniolubnych, z których dwa będą ozdobne z liści wraz z zapotrzebowaniem na rośliny i ich rozstawą
- VI Rysunek koncepcyjny obsadzania rabaty bylinowej w postaci rzutu z góry i widoku perspektywicznego nasadzeń
- VII Przekrój pokazujący budowę nawierzchni o warstwie ścieralnej z betonowych płyt chodnikowych na gruncie słabo przepuszczalnym
- VIII Praca egzaminacyjna jako całość

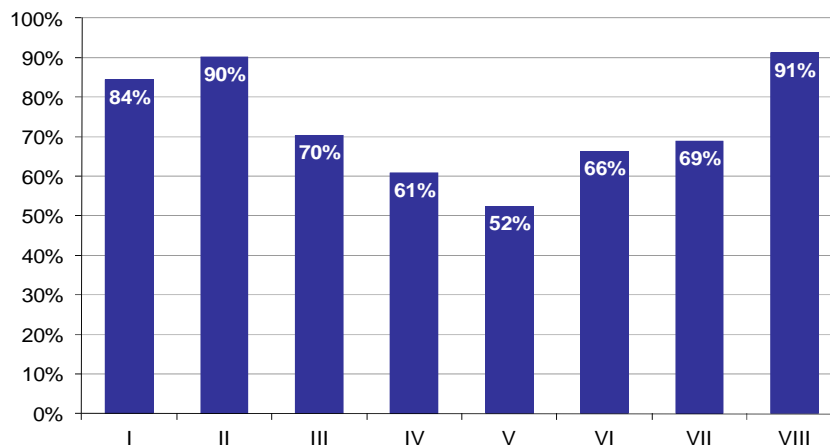

Wykres 8. Poziom spełnienia wymagań egzaminacyjnych w poszczególnych elementach pracy egzaminacyjnej

Absolwenci zdający etap praktyczny egzaminu najlepiej radzili sobie z opracowaniem następujących elementów pracy egzaminacyjnej:

- VIII Praca egzaminacyjna jako całość (91,25%),
- II Założenia do projektu realizacji prac (90,22%).

Najtrudniejsze okazały się dla nich elementy:

- V Propozycja obsadzenia rabaty 3 gatunkami bylin cieniolutnych, z których dwa będą ozdobne z liści wraz z zapotrzebowaniem na rośliny i ich rozstawą (52,44%),
- IV Kosztorys robocizny i materiałów związany z wykonaniem 3 ławek z betonu żwirowego monolitycznego (60,82%).

TECHNIK TECHNOLOGII ŻYWNOŚCI 321[09]

Do egzaminu zgłoszonych zostało: 231

Przystąpiło łącznie: 197

ETAP PISEMNY		ETAP PRAKTYCZNY		DYPLOM * POTWIERDZAJĄCY KWALIFIKACJE ZAWODOWE
przystąpiło	zdało	przystąpiło	zdało	otrzymało
183	132	175	127	99
	72,1%		72,6%	61,5%

Tabela 1. Wyniki egzaminu potwierdzającego kwalifikacje zawodowe z podziałem na typy szkół

Typ szkoły	Etap pisemny			Etap praktyczny			Dyplom *	
	Przystąpiło	Zdało	Zdało %	Przystąpiło	Zdało	Zdało %	Otrzymało	Otrzymało %
Technikum	148	113	76,4%	138	111	80,4%	89	70,1%
Szkoła Policealna	0			0				
Technikum Uzupełniające	35	19	54,3%	37	16	43,2%	10	29,4%

Tabela 2. Wyniki egzaminu potwierdzającego kwalifikacje zawodowe z podziałem na szkoły publiczne i niepubliczne

Typ szkoły	Etap pisemny			Etap praktyczny			Dyplom *	
	Przystąpiło	Zdało	Zdało %	Przystąpiło	Zdało	Zdało %	Otrzymało	Otrzymało %
Publiczna	183	132	72,1%	175	127	72,6%	99	61,5%
Niepubliczna	0			0				

* dotyczy zdających, którzy przystąpili do obu etapów egzaminu

Analiza wyników części I etapu pisemnego

Tabela 3. Podstawowe dane statystyczne wyników egzaminu - część I etapu pisemnego

Liczba zdających	Średnia łatwość zadań	Średni wynik	Modalna	Najwyższy wynik	Najniższy wynik	Rozstęp	Odchylenie standardowe
183	0,6	28,1	---	45 (90%)	6 (12%)	39	6,0

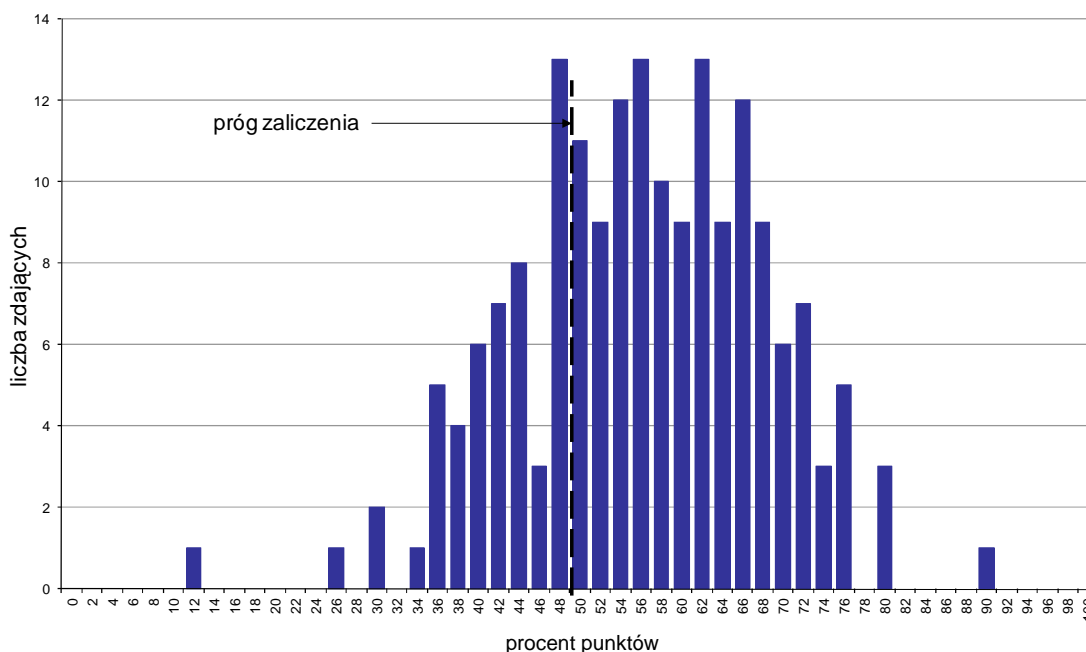

Wykres 1. Rozkład wyników części I etapu pisemnego

W części I etapu pisemnego zdający uzyskiwali przeciętnie 28,1 punktów, rozwiązując poprawnie średnio 56,2% zadań testowych (Tabela 3).

Próg zaliczenia na poziomie co najmniej 50%, wynoszący 25 punktów dla części I etapu pisemnego, przekroczyli 132 osoby czyli 72,13% zdających. Najwyższy wynik - 45 punktów (90%) uzyskał 1 zdający, a najniższy 6 punktów (12%) - również 1 zdający (Wykres 1).

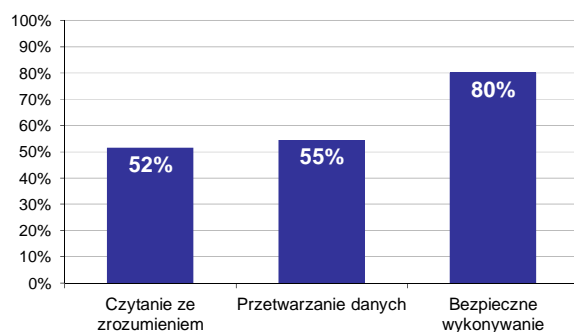

Wykres 2. Poziom spełnienia wymagań egzaminacyjnych w obszarach

Absolwenci zdający część I etapu pisemnego najlepiej opanowali wiedzę i umiejętności z obszaru bezpieczne wykonywanie zadań zawodowych. Rozwiązali poprawnie w tym obszarze średnio 80% zadań.

Nieco gorzej zdający rozwiązywali zadania z obszaru przetwarzanie danych liczbowych i operacyjnych, w którym średni poziom spełnienia wymagań egzaminacyjnych wyniósł 55%.

Najstabilniej zdający radzili sobie z zadaniami z obszaru czytanie ze zrozumieniem. Zdający rozwiązali w tym obszarze średnio 52% zadań.

Wykres 3 ilustruje stopień opanowania przez absolwentów poszczególnych wymagań egzaminacyjnych dla zawodu *technik technologii żywności* w części I etapu pisemnego.

Umiejętności:

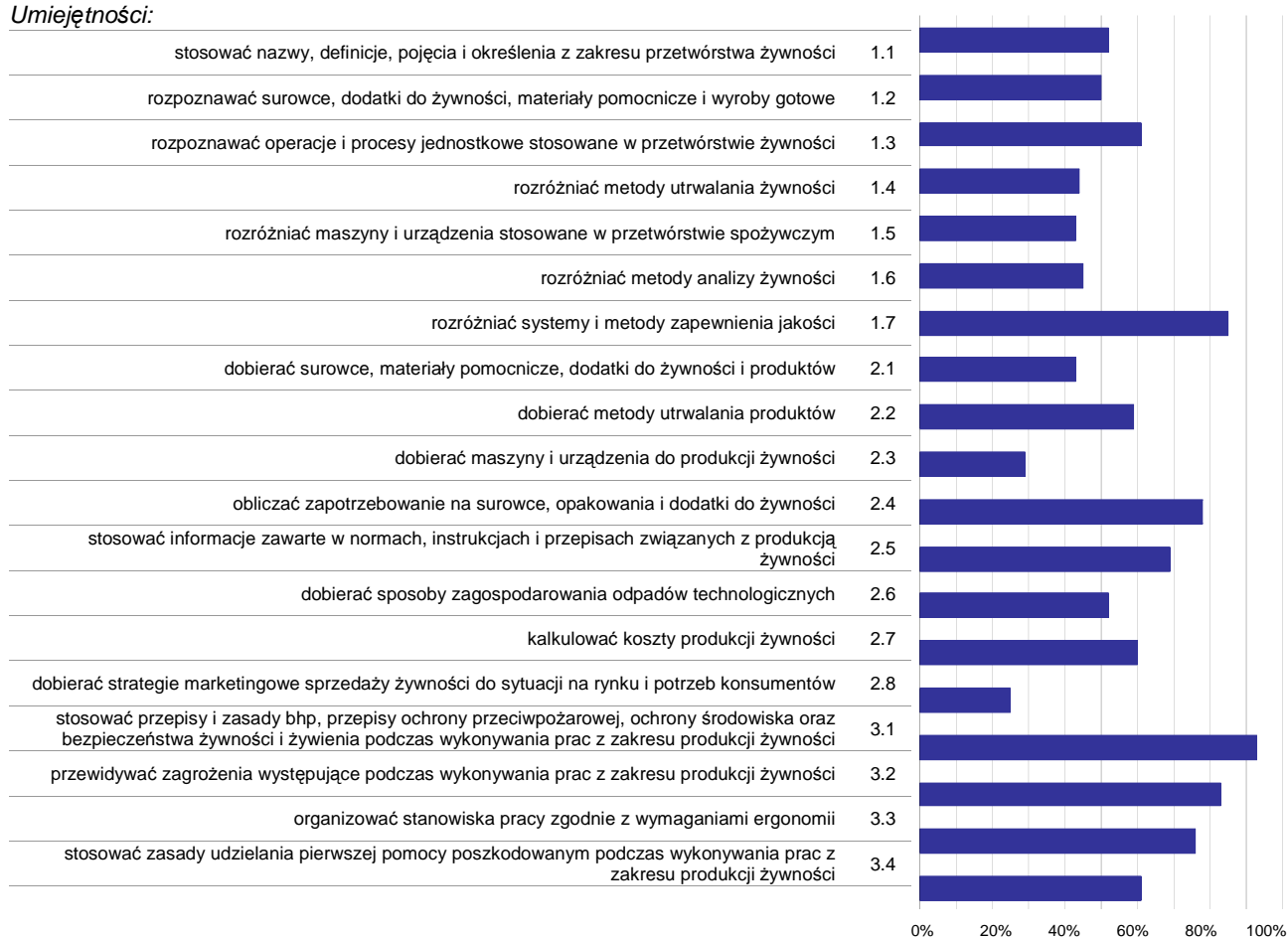

Wykres 3. Poziom opanowania umiejętności określonych w standardzie wymagań egzaminacyjnych

Zdający część I etapu pisemnego egzaminu najlepiej opanowali umiejętności:

- 3.1 stosować przepisy i zasady bhp, przepisy ochrony przeciwpożarowej, ochrony środowiska oraz bezpieczeństwa żywności i żywienia podczas wykonywania prac z zakresu produkcji żywności (93,44%),
- 1.7 rozdzielać systemy i metody zapewnienia jakości (84,7%),
- 3.2 przewidywać zagrożenia występujące podczas wykonywania prac z zakresu produkcji żywności (83,42%).

Najwięcej trudności sprawiły absolwentom zadania sprawdzające opanowanie umiejętności:

- 2.8 dobierać strategie marketingowe sprzedaży żywności do sytuacji na rynku i potrzeb konsumentów (24,59%),
- 2.3 dobierać maszyny i urządzenia do produkcji żywności (29,23%),
- 2.1 dobierać surowce, materiały pomocnicze, dodatki do żywności i produktów (42,76%).

Analiza wyników części II etapu pisemnego

Tabela 4. Podstawowe dane statystyczne wyników egzaminu - część II etapu pisemnego

Liczba zdających	Średnia łatwość zadań	Średni wynik	Modalna	Najwyższy wynik	Najniższy wynik	Rozstęp	Odchylenie standardowe
183	0,6	11,6	12	17 (85%)	0 (0%)	17	2,6

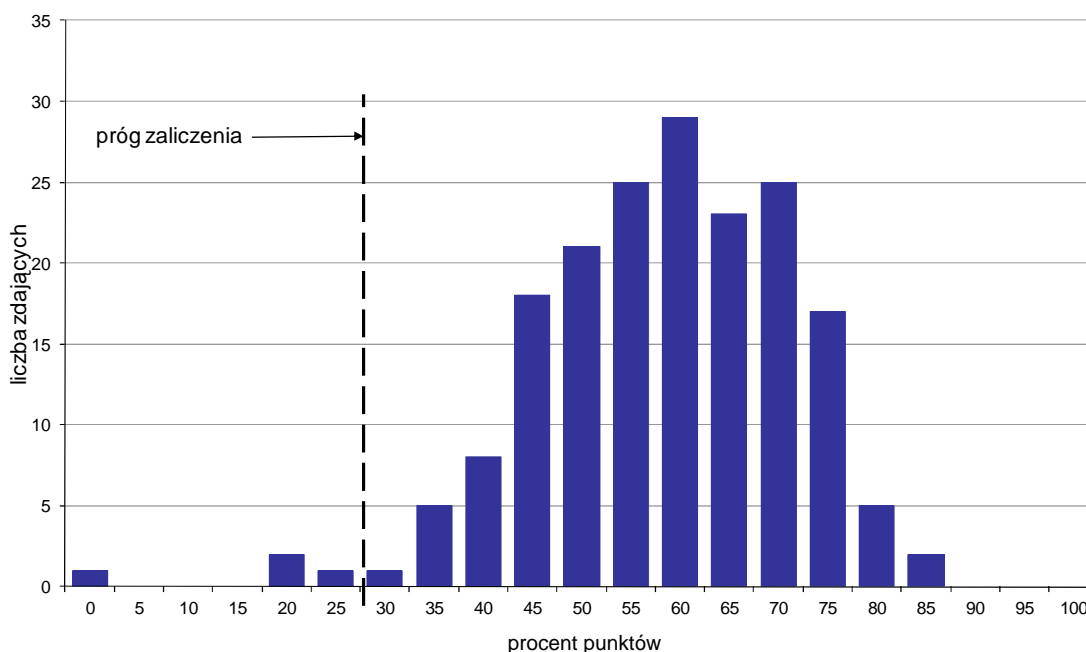

Wykres 4. Rozkład wyników części II etapu pisemnego

W części II etapu pisemnego zdający uzyskiwali przeciętnie 11,6 punktów, rozwiązując poprawnie średnio 58% zadań testowych. Najczęściej powtarzał się wynik 12 punktów (Tabela 4).

Próg zaliczenia na poziomie co najmniej 30%, wynoszący 6 punktów dla części II etapu pisemnego, przekroczyło 179 osób czyli 97,81% zdających. Najwyższy wynik - 17 punktów (85%) uzyskało 2 zdających, a najniższy 0 punktów (0%) - 1 zdający (Wykres 4).

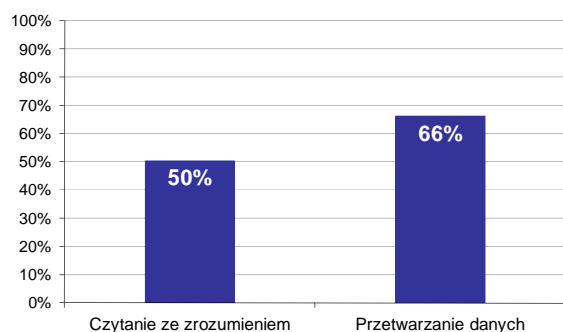

Wykres 5. Poziom spełnienia wymagań egzaminacyjnych w obszarach

Absolwenci zdający część II etapu pisemnego najlepiej opanowali wiedzę i umiejętności z obszaru przetwarzanie danych liczbowych i operacyjnych. Rozwiązali poprawnie w tym obszarze średnio 66% zadań.

Nieco więcej problemów zdający mieli z zadaniami z obszaru czytanie ze zrozumieniem, w którym średni poziom spełnienia wymagań egzaminacyjnych wyniósł 50%.

Poniższy wykres obrazuje, w jakim stopniu absolwenci zdający część II etapu pisemnego spełnili wymagania określone w standardzie wymagań egzaminacyjnych.

Umiejętności:

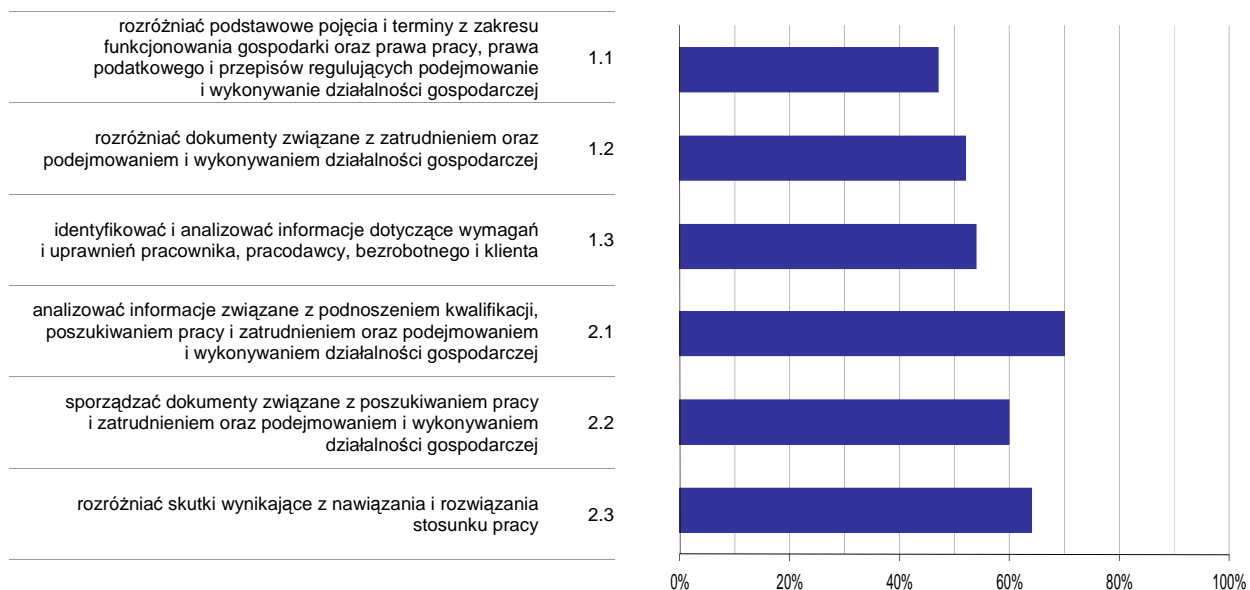

Wykres 6. Poziom opanowania umiejętności określonych w standardzie wymagań egzaminacyjnych

Zdający część II etapu pisemnego egzaminu najlepiej opanowali umiejętności:

- 2.1 analizować informacje związane z podnoszeniem kwalifikacji, poszukiwaniem pracy i zatrudnieniem oraz podejmowaniem i wykonywaniem działalności gospodarczej (70,49%),
- 2.3 rozdzielić skutki wynikające z nawiązania i rozwiązania stosunku pracy (64,48%).

Najwięcej trudności sprawiły absolwentom zadania sprawdzające opanowanie umiejętności:

- 1.1 rozdzielić podstawowe pojęcia i terminy z zakresu funkcjonowania gospodarki oraz prawa pracy, prawa podatkowego i przepisów regulujących podejmowanie i wykonywanie działalności gospodarczej (46,67%),
- 1.2 rozdzielić dokumenty związane z zatrudnieniem oraz podejmowaniem i wykonywaniem działalności gospodarczej (52,46%).

Analiza wyników etapu praktycznego

Tabela 5. Podstawowe dane statystyczne wyników egzaminu - etap praktyczny

Liczba zdających	Średni wynik	Modalna	Najwyższy wynik	Najniższy wynik	Rozstęp	Odchylenie standardowe
175	73,7%	76,0%	96,0%	7,0%	89,0%	14,4%

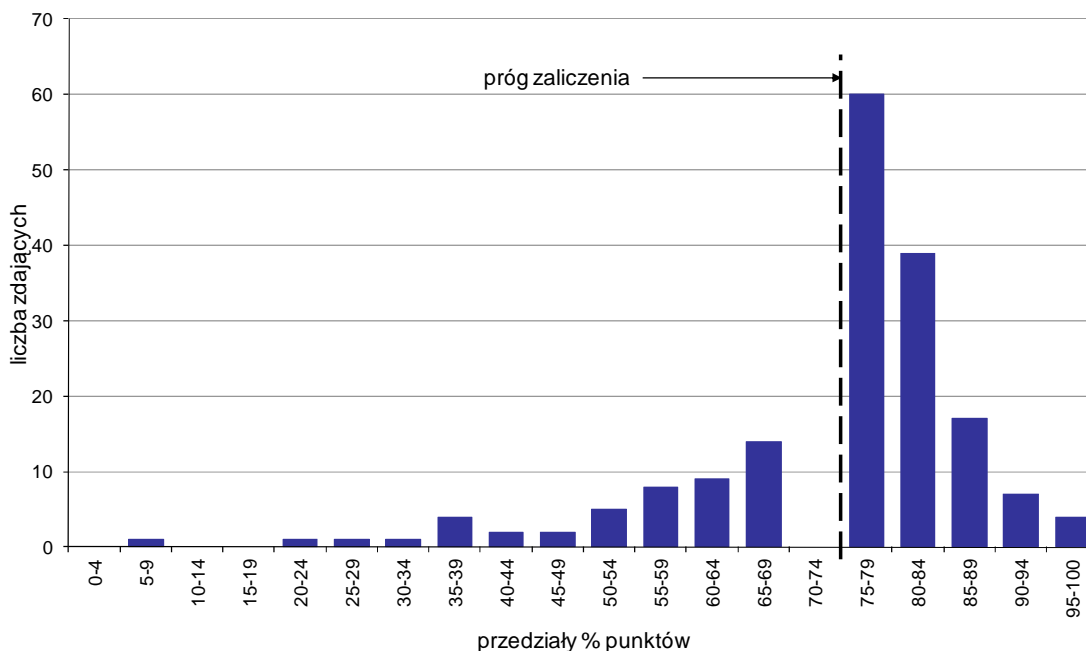

Wykres 7. Rozkład wyników etapu praktycznego

Absolwenci, którzy przystąpili do etapu praktycznego egzaminu zawodowego uzyskali średnio 73,7% punktów. Najczęściej powtarzał się wynik 76% punktów (Tabela 5).

Próg zaliczenia etapu praktycznego określony na poziomie co najmniej 75% punktów możliwych do uzyskania przekroczyło 127 absolwentów, co stanowi 72,57% zdających etap praktyczny. Najwyższy wynik - 96% punktów uzyskało 2 zdających, a najniższy 7% punktów - 1 zdający (Wykres 7).

Prace egzaminacyjne sprawdzane i oceniane były przez zewnętrznych egzaminatorów zgodnie z ustalonymi centralnie kryteriami oceniania.

W pracy egzaminacyjnej ocenie podlegały:

- I Tytuł pracy egzaminacyjnej
- II Założenia do projektu realizacji prac
- III Parametry produkcji, ustalone poprzez wykonane obliczenia
- IV Wykaz maszyn i urządzeń do produkcji szynek konserwowych
- V Schemat blokowy produkcji szynek konserwowych z wyznaczeniem punktów kontrolnych (CP) i krytycznych punktów kontrolnych (CCP)
- VI Wykaz odczynników do oznaczania zawartości soli metodą Volharda w laboratorium zakładowym
- VII Koszt jednostkowy produkcji szynek konserwowych
- VIII Praca egzaminacyjna jako całość

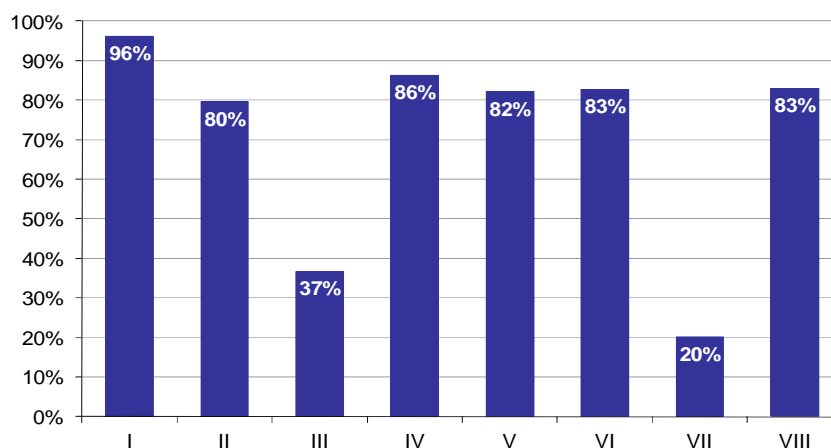

Wykres 8. Poziom spełnienia wymagań egzaminacyjnych w poszczególnych elementach pracy egzaminacyjnej

Absolwenci zdający etap praktyczny egzaminu najlepiej radzili sobie z opracowaniem następujących elementów pracy egzaminacyjnej:

- I Tytuł pracy egzaminacyjnej (96,19%),
- IV Wykaz maszyn i urządzeń do produkcji szynek konserwowych (86,32%).

Najtrudniejsze okazały się dla nich elementy:

- VII Koszt jednostkowy produkcji szynek konserwowych (20,14%),
- III Parametry produkcji, ustalone poprzez wykonane obliczenia (36,72%).

TECHNIK ŻYWIENIA I GOSPODARSTWA DOMOWEGO 321[10]

Do egzaminu zgłoszonych zostało: **867**

Przystąpiło łącznie: **789**

ETAP PISEMNY		ETAP PRAKTYCZNY		DYPLOM * POTWIERDZAJĄCY KWALIFIKACJE ZAWODOWE
przystąpiło	zdało	przystąpiło	zdało	otrzymało
752	690	762	588	552
	91,8%		77,2%	76,1%

Tabela 1. Wyniki egzaminu potwierdzającego kwalifikacje zawodowe z podziałem na typy szkół

Typ szkoły	Etap pisemny			Etap praktyczny			Dyplom *	
	Przystąpiło	Zdało	Zdało %	Przystąpiło	Zdało	Zdało %	Otrzymało	Otrzymało %
Technikum	709	661	93,2%	710	569	80,1%	538	78,8%
Szkoła Policealna	5	0	0,0%	5	0	0,0%	0	0,0%
Technikum Uzupelniające	38	29	76,3%	47	19	40,4%	14	37,8%

Tabela 2. Wyniki egzaminu potwierdzającego kwalifikacje zawodowe z podziałem na szkoły publiczne i niepubliczne

Typ szkoły	Etap pisemny			Etap praktyczny			Dyplom *	
	Przystąpiło	Zdało	Zdało %	Przystąpiło	Zdało	Zdało %	Otrzymało	Otrzymało %
Publiczna	731	673	92,1%	737	570	77,3%	540	76,6%
Niepubliczna	21	17	81,0%	25	18	72,0%	12	60,0%

Do etapu pisemnego lub praktycznego egzaminu przystąpiło 7 absolwentów niesłyszących. Stanowili oni 0,89% populacji zdających egzamin w tym zawodzie. Dyplom* potwierdzający kwalifikacje zawodowe w tej grupie uzyskało 0% zdających.

* dotyczy zdających, którzy przystąpili do obu etapów egzaminu

Analiza wyników części I etapu pisemnego

Tabela 3. Podstawowe dane statystyczne wyników egzaminu - część I etapu pisemnego

Liczba zdających	Średnia łatwość zadań	Średni wynik	Modalna	Najwyższy wynik	Najniższy wynik	Rozstęp	Odchylenie standardowe
752	0,7	33,6	32	50 (100%)	13 (26%)	37	6,3

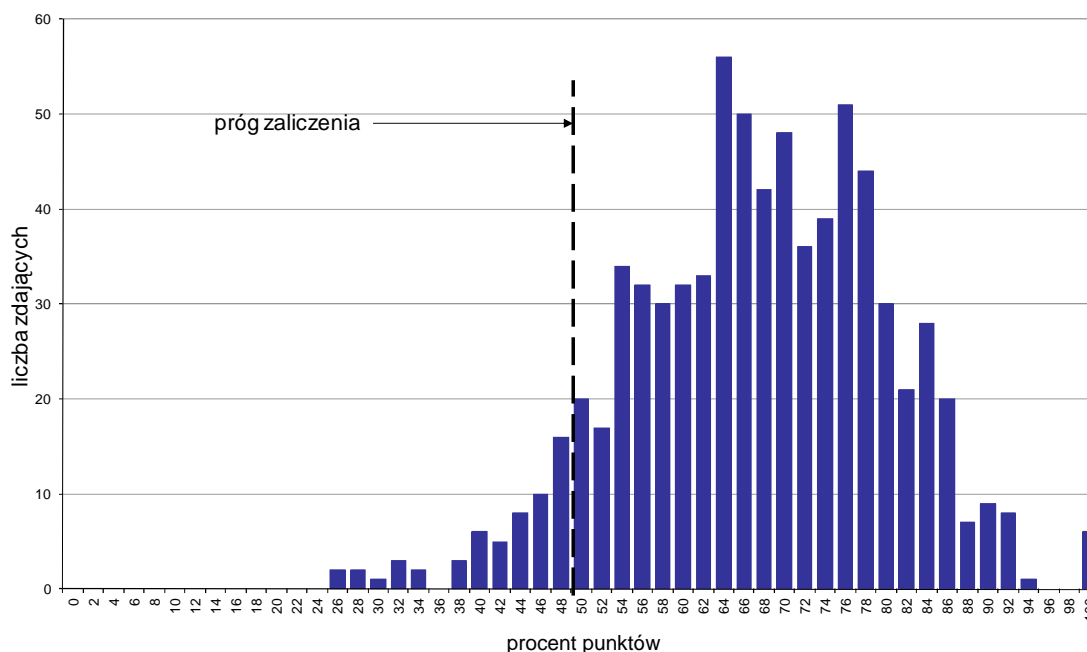

Wykres 1. Rozkład wyników części I etapu pisemnego

W części I etapu pisemnego zdający uzyskiwali przeciętnie 33,6 punkty, rozwiązując poprawnie średnio 67,2% zadań testowych. Najczęściej powtarzał się wynik 32 punkty (Tabela 3).

Próg zaliczenia na poziomie co najmniej 50%, wynoszący 25 punktów dla części I etapu pisemnego, przekroczyły 694 osoby czyli 92,29% zdających. Najwyższy wynik - 50 punktów (100%) uzyskało 6 zdających, a najniższy 13 punktów (26%) - 2 zdających (Wykres 1).

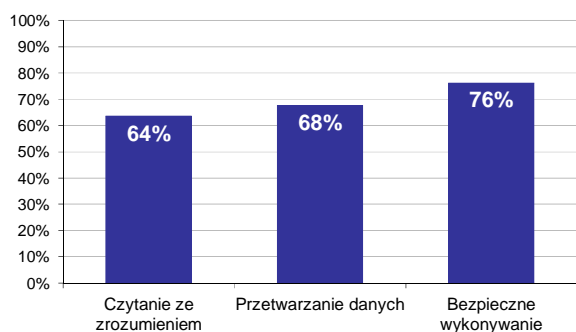

Wykres 2. Poziom spełnienia wymagań egzaminacyjnych w obszarach

Absolwenci zdający część I etapu pisemnego najlepiej opanowali wiedzę i umiejętności z obszaru bezpieczne wykonywanie zadań zawodowych. Rozwiązali poprawnie w tym obszarze średnio 76% zadań.

Nieco gorzej zdający rozwiązywali zadania z obszaru przetwarzanie danych liczbowych i operacyjnych, w którym średni poziom spełnienia wymagań egzaminacyjnych wyniósł 68%.

Najmniej zdający radzili sobie z zadaniami z obszaru czytanie ze zrozumieniem. Zdający rozwiązyali w tym obszarze średnio 64% zadań.

Wykres 3 ilustruje stopień opanowania przez absolwentów poszczególnych wymagań egzaminacyjnych dla zawodu *technik żywienia i gospodarstwa domowego* w części I etapu pisemnego.

Umiejętności:

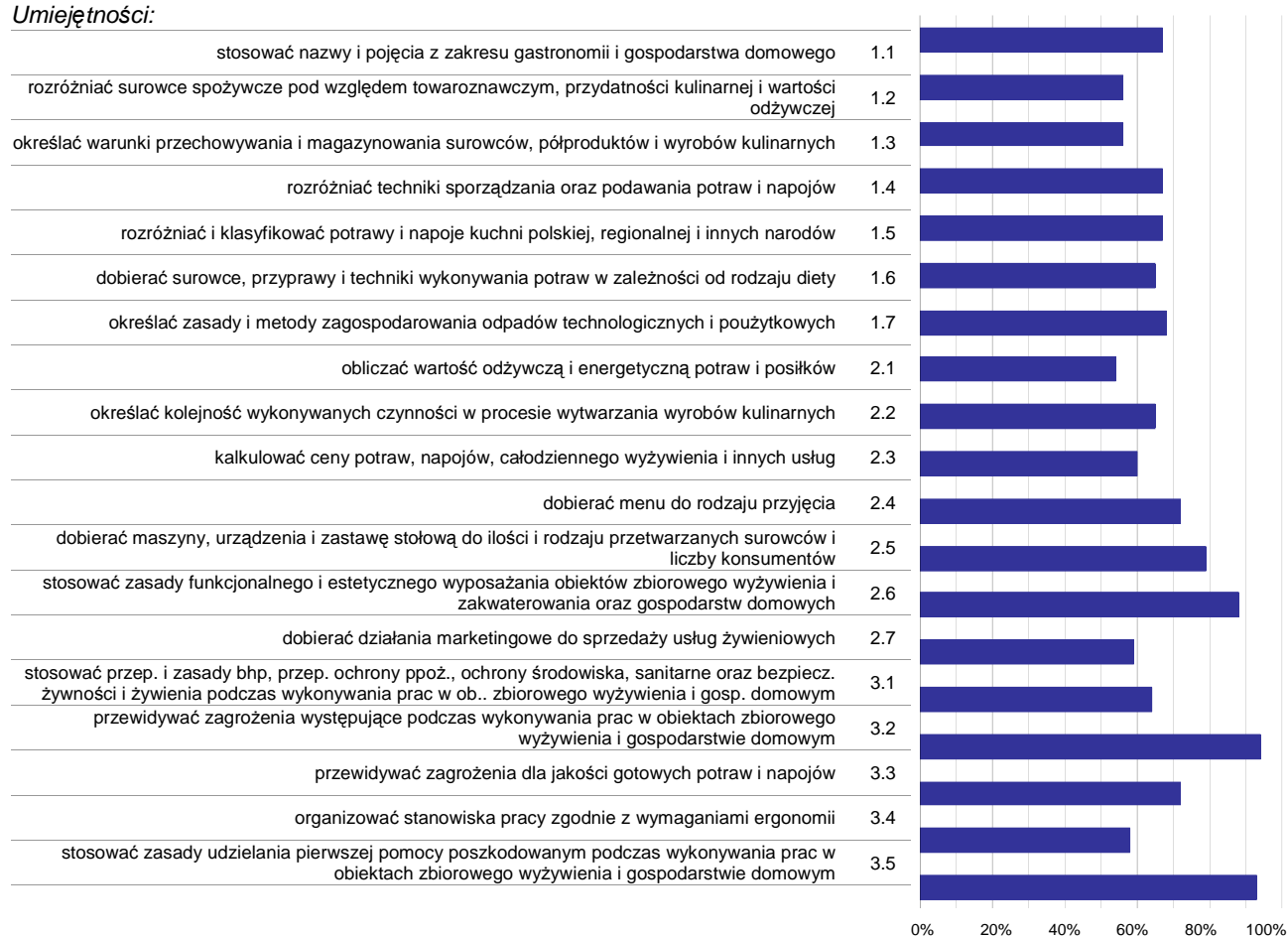

Wykres 3. Poziom opanowania umiejętności określonych w standardzie wymagań egzaminacyjnych

Zdający część I etapu pisemnego egzaminu najlepiej opanowali umiejętności:

- 3.2 przewidywać zagrożenia występujące podczas wykonywania prac w obiektach zbiorowego wyżywienia i gospodarstwie domowym (93,55%),
- 3.5 stosować zasady udzielania pierwszej pomocy poszkodowanym podczas wykonywania prac w obiektach zbiorowego wyżywienia i gospodarstwie domowym (93,22%),
- 2.6 stosować zasady funkcjonalnego i estetycznego wyposażania obiektów zbiorowego wyżywienia i zakwaterowania oraz gospodarstw domowych (88,43%).

Najwięcej trudności sprawiły absolwentom zadania sprawdzające opanowanie umiejętności:

- 2.1 obliczać wartość odżywczą i energetyczną potraw i posiłków (54,17%),
- 1.2 rozróżniać surowce spożywcze pod względem towaroznawczym, przydatności kulinarnej i wartości odżywczej (56,28%),
- 1.3 określać warunki przechowywania i magazynowania surowców, półproduktów i wyrobów kulinarnych (56,38%).

Analiza wyników części II etapu pisemnego

Tabela 4. Podstawowe dane statystyczne wyników egzaminu - część II etapu pisemnego

Liczba zdających	Średnia łatwość zadań	Średni wynik	Modalna	Najwyższy wynik	Najniższy wynik	Rozstęp	Odchylenie standardowe
752	0,6	12,3	13	20 (100%)	3 (15%)	17	2,9

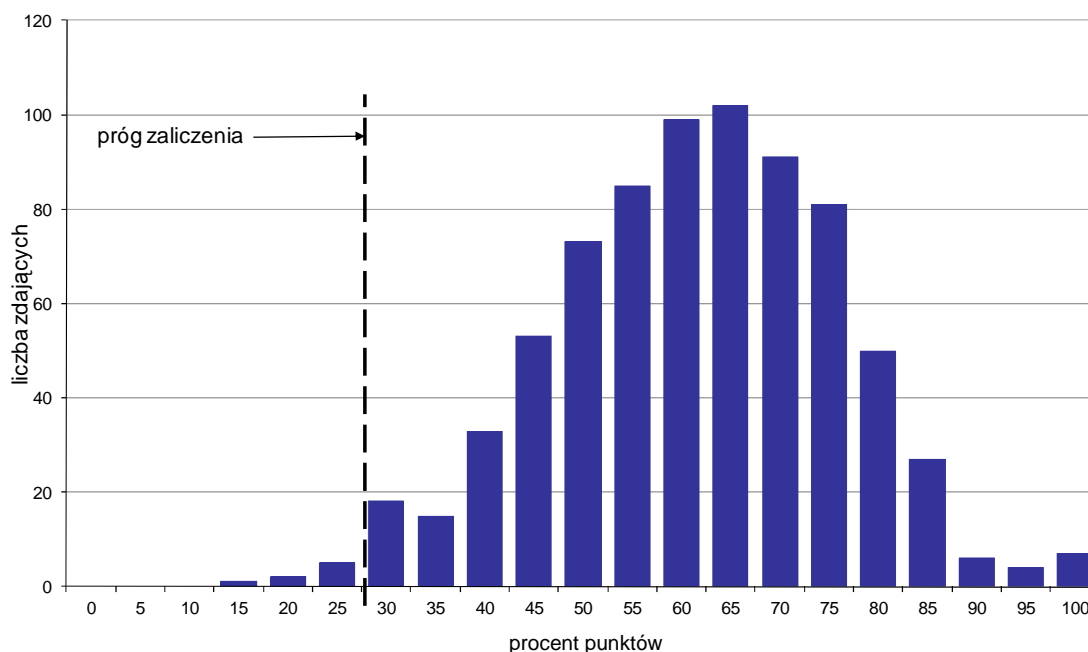

Wykres 4. Rozkład wyników części II etapu pisemnego

W części II etapu pisemnego zdający uzyskiwali przeciętnie 12,3 punktów, rozwiązując poprawnie średnio 61,5% zadań testowych. Najczęściej powtarzał się wynik 13 punktów (Tabela 4).

Próg zaliczenia na poziomie co najmniej 30%, wynoszący 6 punktów dla części II etapu pisemnego, przekroczyły 744 osoby czyli 98,94% zdających. Najwyższy wynik - 20 punktów (100%) uzyskało 7 zdających, a najniższy 3 punkty (15%) - 1 zdający (Wykres 4).

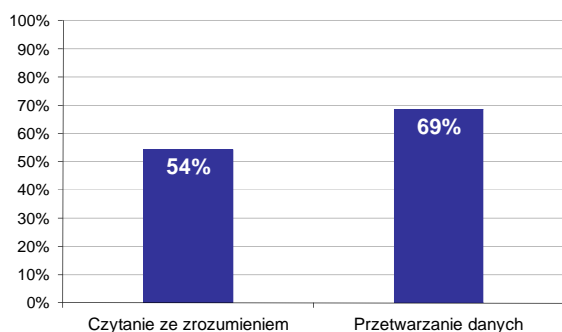

Wykres 5. Poziom spełnienia wymagań egzaminacyjnych w obszarach

Absolwenci zdający część II etapu pisemnego najlepiej opanowali wiedzę i umiejętności z obszaru przetwarzanie danych liczbowych i operacyjnych. Rozwiązali poprawnie w tym obszarze średnio 69% zadań.

Nieco więcej problemów zdający mieli z zadaniami z obszaru czytanie ze zrozumieniem, w którym średni poziom spełnienia wymagań egzaminacyjnych wyniósł 54%.

Poniższy wykres obrazuje, w jakim stopniu absolwenci zdający część II etapu pisemnego spełnili wymagania określone w standardzie wymagań egzaminacyjnych.

Umiejętności:

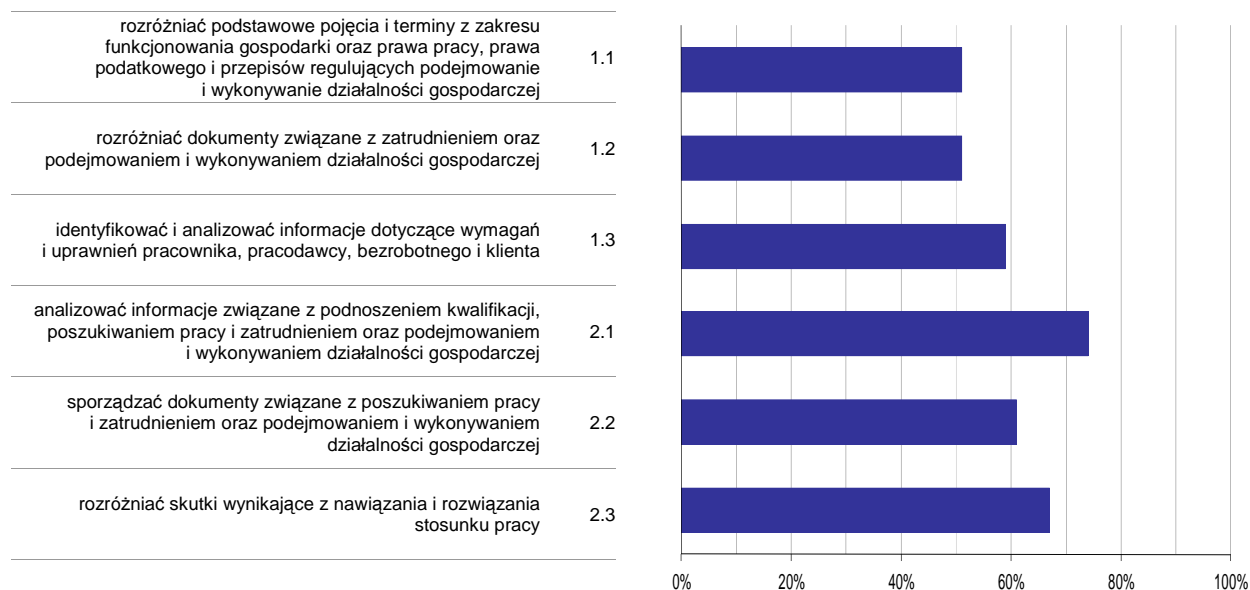

Wykres 6. Poziom opanowania umiejętności określonych w standardzie wymagań egzaminacyjnych

Zdający część II etapu pisemnego egzaminu najlepiej opanowali umiejętności:

- 2.1 analizować informacje związane z podnoszeniem kwalifikacji, poszukiwaniem pracy i zatrudnieniem oraz podejmowaniem i wykonywaniem działalności gospodarczej (73,59%),
- 2.3 rozdzielić skutki wynikające z nawiązania i rozwiązania stosunku pracy (66,89%).

Najwięcej trudności sprawiły absolwentom zadania sprawdzające opanowanie umiejętności:

- 1.1 rozdzielić podstawowe pojęcia i terminy z zakresu funkcjonowania gospodarki oraz prawa pracy, prawa podatkowego i przepisów regulujących podejmowanie i wykonywanie działalności gospodarczej (50,98%),
- 1.2 rozdzielić dokumenty związane z zatrudnieniem oraz podejmowaniem i wykonywaniem działalności gospodarczej (51,06%).

Analiza wyników etapu praktycznego

Tabela 5. Podstawowe dane statystyczne wyników egzaminu - etap praktyczny

Liczba zdających	Średni wynik	Modalna	Najwyższy wynik	Najniższy wynik	Rozstęp	Odchylenie standardowe
762	76,7%	75,0%	100,0%	9,0%	91,0%	16,6%

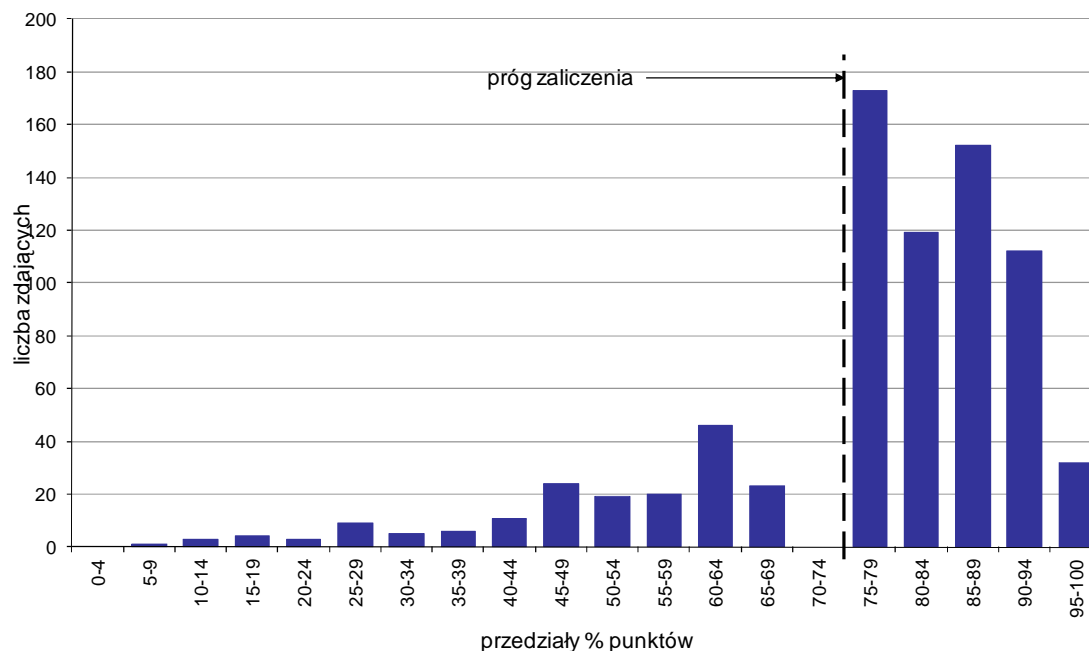

Wykres 7. Rozkład wyników etapu praktycznego

Absolwenci, którzy przystąpili do etapu praktycznego egzaminu zawodowego uzyskali średnio 76,7% punktów. Najczęściej powtarzał się wynik 75% punktów (Tabela 5).

Próg zaliczenia etapu praktycznego określony na poziomie co najmniej 75% punktów możliwych do uzyskania przekroczyło 588 absolwentów, co stanowi 77,17% zdających etap praktyczny. Najwyższy wynik - 100% punktów uzyskał 1 zdający, a najniższy 9% punktów - również 1 zdający (Wykres 7).

Prace egzaminacyjne sprawdzane i oceniane były przez zewnętrznych egzaminatorów zgodnie z ustalonymi centralnie kryteriami oceniania.

W pracy egzaminacyjnej ocenie podlegały:

- I Tytuł pracy egzaminacyjnej
- II Założenia do projektu realizacji prac
- III Zapotrzebowanie na surowce i półprodukty do przygotowania 50 zestawów posiłków
- IV Kalkulacja kosztu żywienia jednej osoby
- V Ocena jakości jadłospisu pod względem zawartości cholesterolu
- VI Wykaz zastawy stołowej do obiadu
- VII Wykaz metod i technik wykonania potraw wchodzących w skład obiadu
- VIII Praca egzaminacyjna jako całość

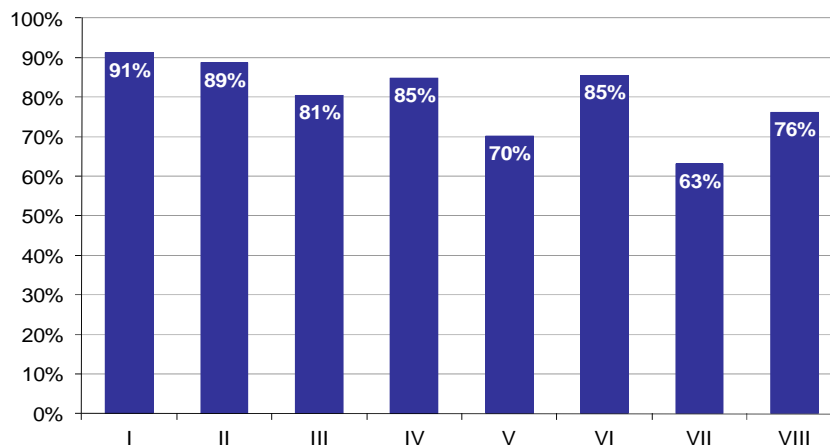

Wykres 8. Poziom spełnienia wymagań egzaminacyjnych w poszczególnych elementach pracy egzaminacyjnej

Absolwenci zdający etap praktyczny egzaminu najlepiej radzili sobie z opracowaniem następujących elementów pracy egzaminacyjnej:

- I Tytuł pracy egzaminacyjnej (91,16%),
- II Założenia do projektu realizacji prac (88,69%).

Najtrudniejsze okazały się dla nich elementy:

- VII Wykaz metod i technik wykonania potraw wchodzących w skład obiadu (63,08%),
- V Ocena jakości jadłospisu pod względem zawartości cholesterolu (70,15%).

ASYSTENTKA STOMATOLOGICZNA 322[01]

Do egzaminu zgłoszonych zostało: **194**

Przystąpiło łącznie: **188**

ETAP PISEMNY		ETAP PRAKTYCZNY		DYPLOM * POTWIERDZAJĄCY KWALIFIKACJE ZAWODOWE
przystąpiło	zdało	przystąpiło	zdało	otrzymało
174	167	188	170	159
	96,0%		90,4%	91,4%

Tabela 1. Wyniki egzaminu potwierdzającego kwalifikacje zawodowe z podziałem na typy szkół

Typ szkoły	Etap pisemny			Etap praktyczny			Dyplom *	
	Przystąpiło	Zdało	Zdało %	Przystąpiło	Zdało	Zdało %	Otrzymało	Otrzymało %
Technikum	0			0				
Szkoła Policealna	174	167	96,0%	188	170	90,4%	159	91,4%
Technikum Uzupełniające	0			0				

Tabela 2. Wyniki egzaminu potwierdzającego kwalifikacje zawodowe z podziałem na szkoły publiczne i niepubliczne

Typ szkoły	Etap pisemny			Etap praktyczny			Dyplom *	
	Przystąpiło	Zdało	Zdało %	Przystąpiło	Zdało	Zdało %	Otrzymało	Otrzymało %
Publiczna	23	21	91,3%	26	19	73,1%	17	73,9%
Niepubliczna	151	146	96,7%	162	151	93,2%	142	94,0%

* dotyczy zdających, którzy przystąpili do obu etapów egzaminu

Analiza wyników części I etapu pisemnego

Tabela 3. Podstawowe dane statystyczne wyników egzaminu - część I etapu pisemnego

Liczba zdających	Średnia łatwość zadań	Średni wynik	Modalna	Najwyższy wynik	Najniższy wynik	Rozstęp	Odchylenie standardowe
174	0,8	39,5	46	49 (98%)	17 (34%)	32	7,4

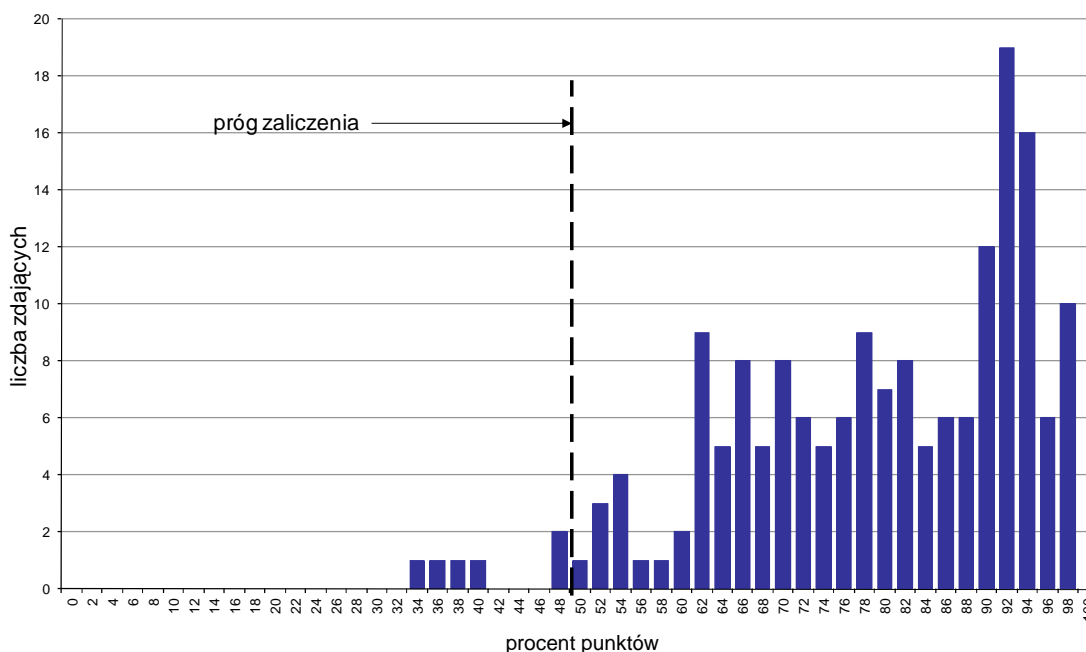

Wykres 1. Rozkład wyników części I etapu pisemnego

W części I etapu pisemnego zdający uzyskiwali przeciętnie 39,5 punktów, rozwiązując poprawnie średnio 79% zadań testowych. Najczęściej powtarzał się wynik 46 punktów (Tabela 3).

Próg zaliczenia na poziomie co najmniej 50%, wynoszący 25 punktów dla części I etapu pisemnego, przekroczyło 168 osób czyli 96,55% zdających. Najwyższy wynik - 49 punktów (98%) uzyskało 10 zdających, a najniższy 17 punktów (34%) - 1 zdający (Wykres 1).

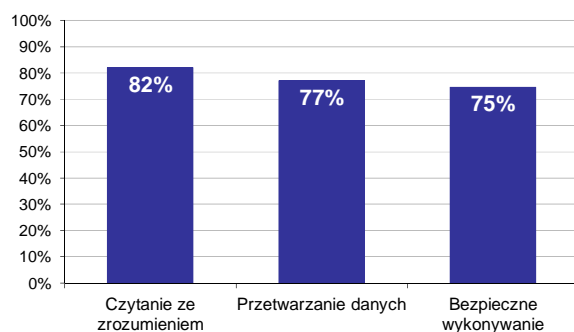

Wykres 2. Poziom spełnienia wymagań egzaminacyjnych w obszarach

Absolwenci zdający część I etapu pisemnego najlepiej opanowali wiedzę i umiejętności z obszaru czytanie ze zrozumieniem. Rozwiązali poprawnie w tym obszarze średnio 82% zadań.

Nieco gorzej zdający rozwiązywali zadania z obszaru przetwarzanie danych liczbowych i operacyjnych, w którym średni poziom spełnienia wymagań egzaminacyjnych wyniósł 77%.

Najstąbiej zdający radzili sobie z zadaniami z obszaru bezpieczne wykonywanie zadań zawodowych. Zdający rozwiązali w tym obszarze średnio 75% zadań.

Wykres 3 ilustruje stopień opanowania przez absolwentów poszczególnych wymagań egzaminacyjnych dla zawodu *asystentka stomatologiczna* w części I etapu pisemnego.

Umiejętności:

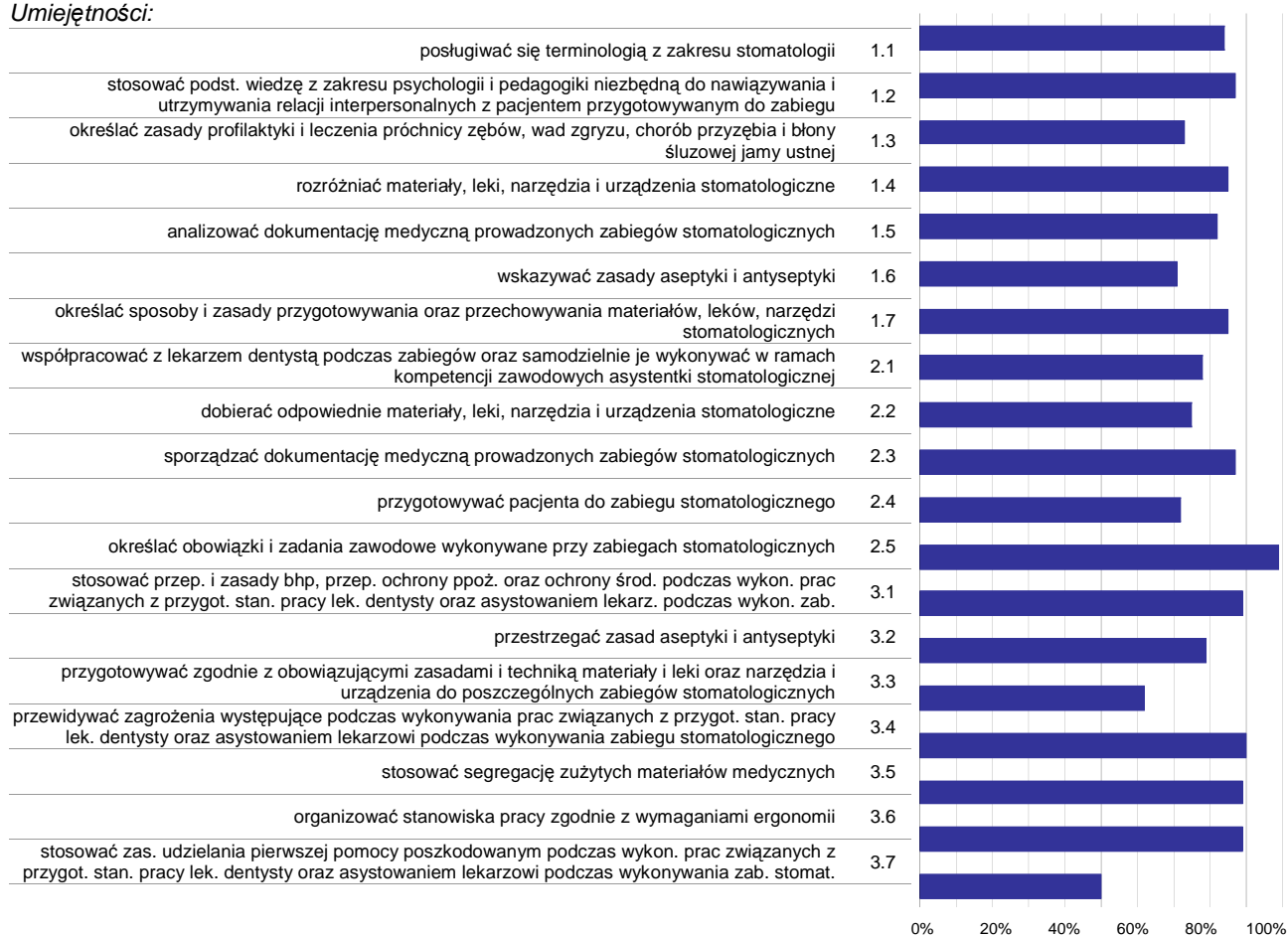

Wykres 3. Poziom opanowania umiejętności określonych w standardzie wymagań egzaminacyjnych

Zdający część I etapu pisemnego egzaminu najlepiej opanowali umiejętności:

- 2.5 określać obowiązki i zadania zawodowe wykonywane przy zabiegach stomatologicznych (98,85%),
- 3.4 przewidywać zagrożenia występujące podczas wykonywania prac związanych z przygot. stan. pracy lek. dentysty oraz asystowaniem lekarzowi podczas wykonywania zabiegu stomatologicznego (89,66%),
- 3.1 stosować przep. i zasady bhp, przep. ochrony ppoż. oraz ochrony środow. podczas wykon. prac związanych z przygot. stan. pracy lek. dentysty oraz asystowaniem lekarz. podczas wykon. zab. stomat. (89,08%).

Najwięcej trudności sprawiły absolwentom zadania sprawdzające opanowanie umiejętności:

- 3.7 stosować zas. udzielania pierwszej pomocy poszkodowanym podczas wykon. prac związanych z przygot. stan. pracy lek. dentysty oraz asystowaniem lekarzowi podczas wykonywania zab. stomat. (50,29%),
- 3.3 przygotowywać zgodnie z obowiązującymi zasadami i techniką materiały i leki oraz narzędzia i urządzenia do poszczególnych zabiegów stomatologicznych (62,07%),
- 1.6 wskazywać zasady aseptyki i antyseptyki (71,26%).

Analiza wyników części II etapu pisemnego

Tabela 4. Podstawowe dane statystyczne wyników egzaminu - część II etapu pisemnego

Liczba zdających	Średnia łatwość zadań	Średni wynik	Modalna	Najwyższy wynik	Najniższy wynik	Rozstęp	Odchylenie standardowe
174	0,8	15,6	17	20 (100%)	5 (25%)	15	2,8

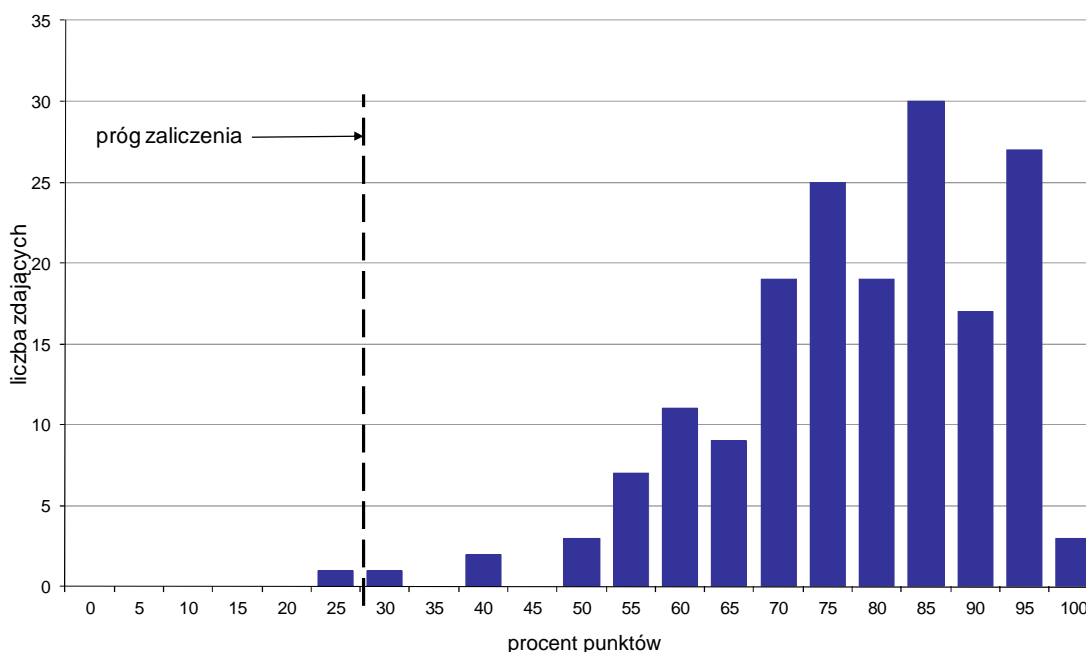

Wykres 4. Rozkład wyników części II etapu pisemnego

W części II etapu pisemnego zdający uzyskiwali przeciętnie 15,6 punktów, rozwiązując poprawnie średnio 78% zadań testowych. Najczęściej powtarzał się wynik 17 punktów (Tabela 4).

Próg zaliczenia na poziomie co najmniej 30%, wynoszący 6 punktów dla części II etapu pisemnego, przekroczyły 173 osoby czyli 99,43% zdających. Najwyższy wynik - 20 punktów (100%) uzyskało 3 zdających, a najniższy 5 punktów (25%) - 1 zdający (Wykres 4).

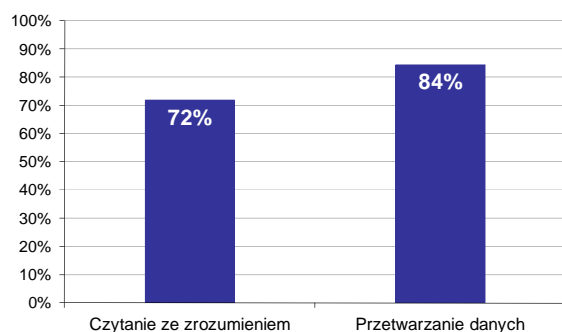

Wykres 5. Poziom spełnienia wymagań egzaminacyjnych w obszarach

Absolwenci zdający część II etapu pisemnego najlepiej opanowali wiedzę i umiejętności z obszaru przetwarzanie danych liczbowych i operacyjnych. Rozwiązali poprawnie w tym obszarze średnio 84% zadań.

Nieco więcej problemów zdający mieli z zadaniami z obszaru czytanie ze zrozumieniem, w którym średni poziom spełnienia wymagań egzaminacyjnych wyniósł 72%.

Poniższy wykres obrazuje, w jakim stopniu absolwenci zdający część II etapu pisemnego spełnili wymagania określone w standardzie wymagań egzaminacyjnych.

Umiejętności:

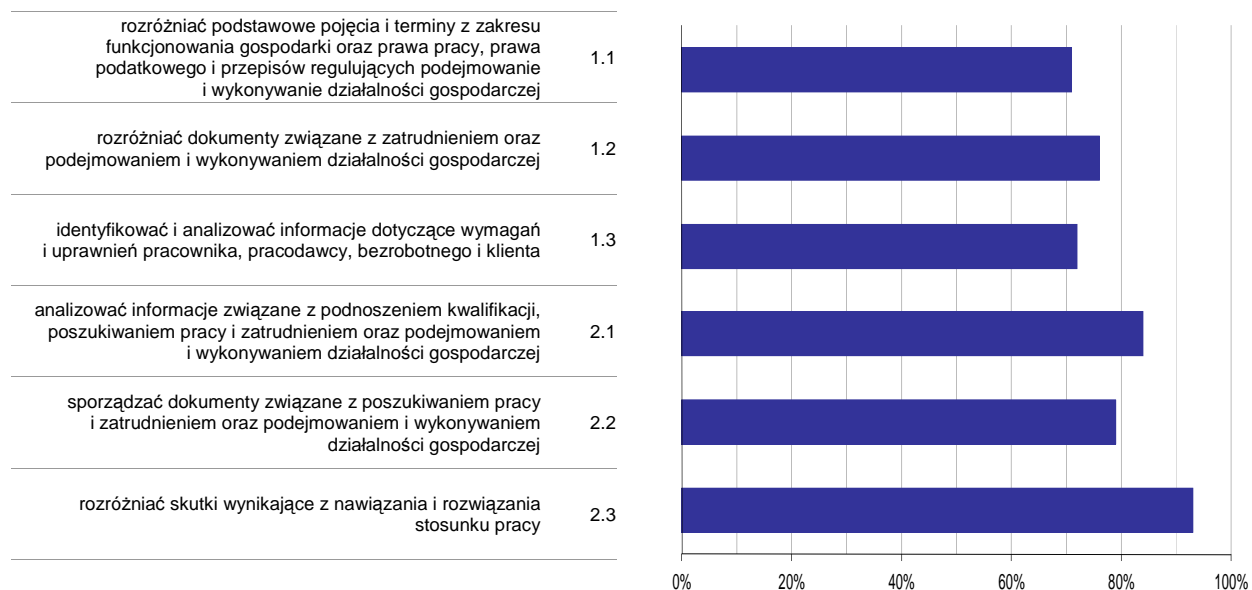

Wykres 6. Poziom opomowania umiejętności określonych w standardzie wymagań egzaminacyjnych

Zdający część II etapu pisemnego egzaminu najlepiej opomowali umiejętności:

- 2.3 rozdzielić skutki wynikające z nawiązania i rozwiązania stosunku pracy (93,39%),
- 2.1 analizować informacje związane z podnoszeniem kwalifikacji, poszukiwaniem pracy i zatrudnieniem oraz podejmowaniem i wykonywaniem działalności gospodarczej (84,14%).

Najwięcej trudności sprawiły absolwentom zadania sprawdzające opomowanie umiejętności:

- 1.1 rozdzielić podstawowe pojęcia i terminy z zakresu funkcjonowania gospodarki oraz prawa pracy, prawa podatkowego i przepisów regulujących podejmowanie i wykonywanie działalności gospodarczej (70,69%),
- 1.3 identyfikować i analizować informacje dotyczące wymagań i uprawnień pracownika, pracodawcy, bezrobotnego i klienta (72,13%).

Analiza wyników etapu praktycznego

Tabela 5. Podstawowe dane statystyczne wyników egzaminu - etap praktyczny

Liczba zdających	Średni wynik	Modalna	Najwyższy wynik	Najniższy wynik	Rozstęp	Odchylenie standardowe
188	83,2%	86,0%, 92,0%	98,0%	28,0%	70,0%	9,9%

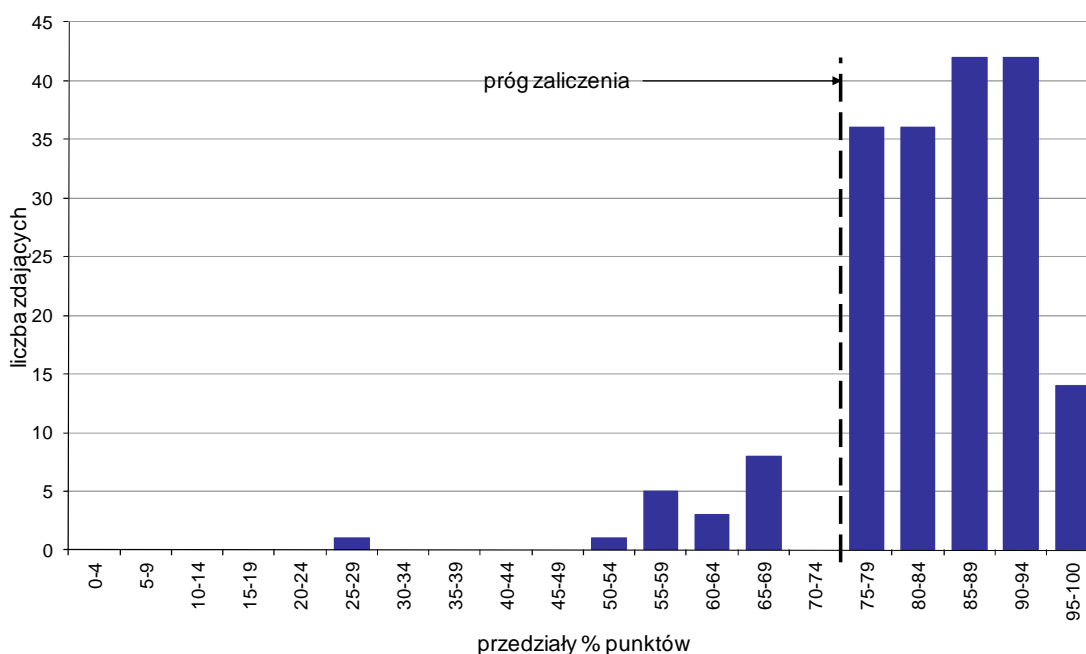

Wykres 7. Rozkład wyników etapu praktycznego

Absolwenci, którzy przystąpili do etapu praktycznego egzaminu zawodowego uzyskali średnio 83,2% punktów. Najczęściej powtarzał się wynik 86% oraz 92% punktów (Tabela 5).

Próg zaliczenia etapu praktycznego określony na poziomie co najmniej 75% punktów możliwych do uzyskania przekroczyło 170 absolwentów, co stanowi 90,43% zdających etap praktyczny. Najwyższy wynik - 98% punktów uzyskał 1 zdający, a najniższy 28% punktów - również 1 zdający (Wykres 7).

Prace egzaminacyjne sprawdzane i oceniane były przez zewnętrznych egzaminatorów zgodnie z ustalonymi centralnie kryteriami oceniania.

W pracy egzaminacyjnej ocenie podlegały:

- I Tytuł pracy egzaminacyjnej
- II Założenia do projektu realizacji prac
- III Wykaz prac wchodzących w skład przygotowania gabinetu, stanowiska pracy asystentki i lekarza dentysty
- IV Sporządzona lista narzędzi, materiałów, środków ochrony indywidualnej, środków dezynfekcyjnych do powierzchni, środków dezynfekcyjnych do narzędzi i wycisku niezbędnych do wykonania zadania
- V Dane o ilości wody i płynu potrzebnych do uzyskania 1 litra 2% roztworu środka odkażającego oraz sformułowanie treści informacji na pojemnik z roztworem dezynfekcyjnym
- VI Opis czynności związanych z przyjęciem pacjenta, przygotowaniem masy wyciskowej, postępowaniem z wyciskiem
- VII Dokumentacja zabiegu w Karcie Protetycznej oraz termin i cel następnej wizyty (Druk nr 1)
- VIII Praca egzaminacyjna jako całość

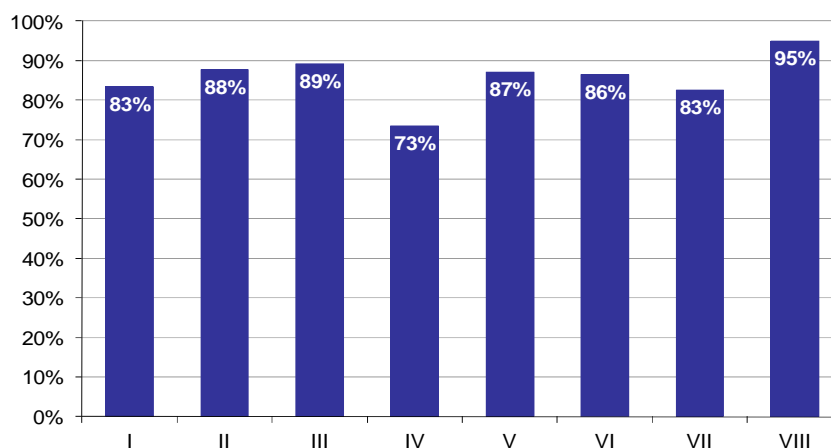

Wykres 8. Poziom spełnienia wymagań egzaminacyjnych w poszczególnych elementach pracy egzaminacyjnej

Absolwenci zdający etap praktyczny egzaminu najlepiej radzili sobie z opracowaniem następujących elementów pracy egzaminacyjnej:

- VIII Praca egzaminacyjna jako całość (95,04%),
- III Wykaz prac wchodzących w skład przygotowania gabinetu, stanowiska pracy asystentki i lekarza dentysty (89,15%).

Najtrudniejsze okazały się dla nich elementy:

- IV Sporządzona lista narzędzi, materiałów, środków ochrony indywidualnej, środków dezynfekcyjnych do powierzchni, środków dezynfekcyjnych do narzędzi i wycisku niezbędnych do wykonania zadania (73,4%),
- VII Dokumentacja zabiegu w Karcie Protetycznej oraz termin i cel następnej wizyty (Druk nr 1) (82,54%).

HIGIENISTKA STOMATOLOGICZNA 322[03]

Do egzaminu zgłoszonych zostało: 92

Przystąpiło łącznie: 91

ETAP PISEMNY		ETAP PRAKTYCZNY		DYPLOM * POTWIERDZAJĄCY KWALIFIKACJE ZAWODOWE
przystąpiło	zdało	przystąpiło	zdało	otrzymało
88	86 97,7%	90	86 95,6%	84 96,6%

Tabela 1. Wyniki egzaminu potwierdzającego kwalifikacje zawodowe z podziałem na typy szkół

Typ szkoły	Etap pisemny			Etap praktyczny			Dyplom *	
	Przystąpiło	Zdało	Zdało %	Przystąpiło	Zdało	Zdało %	Otrzymało	Otrzymało %
Technikum	0			0				
Szkoła Policealna	88	86	97,7%	90	86	95,6%	84	96,6%
Technikum Uzupełniające	0			0				

Tabela 2. Wyniki egzaminu potwierdzającego kwalifikacje zawodowe z podziałem na szkoły publiczne i niepubliczne

Typ szkoły	Etap pisemny			Etap praktyczny			Dyplom *	
	Przystąpiło	Zdało	Zdało %	Przystąpiło	Zdało	Zdało %	Otrzymało	Otrzymało %
Publiczna	37	36	97,3%	39	37	94,9%	36	97,3%
Niepubliczna	51	50	98,0%	51	49	96,1%	48	96,0%

* dotyczy zdających, którzy przystąpili do obu etapów egzaminu

Analiza wyników części I etapu pisemnego

Tabela 3. Podstawowe dane statystyczne wyników egzaminu - część I etapu pisemnego

Liczba zdających	Średnia łatwość zadań	Średni wynik	Modalna	Najwyższy wynik	Najniższy wynik	Rozstęp	Odchylenie standardowe
88	0,7	36,9	44	45 (90%)	18 (36%)	27	6,1

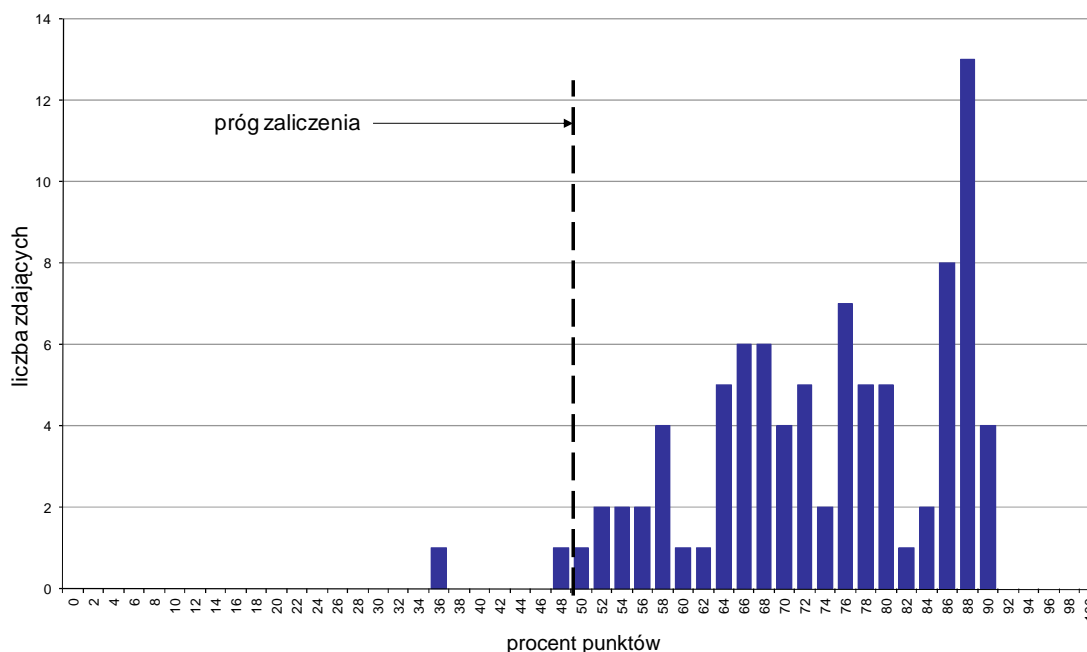

Wykres 1. Rozkład wyników części I etapu pisemnego

W części I etapu pisemnego zdający uzyskiwali przeciętnie 36,9 punktów, rozwiązując poprawnie średnio 73,8% zadań testowych. Najczęściej powtarzał się wynik 44 punkty (Tabela 3).

Próg zaliczenia na poziomie co najmniej 50%, wynoszący 25 punktów dla części I etapu pisemnego, przekroczyło 86 osób czyli 97,73% zdających. Najwyższy wynik - 45 punktów (90%) uzyskało 4 zdających, a najniższy 18 punktów (36%) - 1 zdający (Wykres 1).

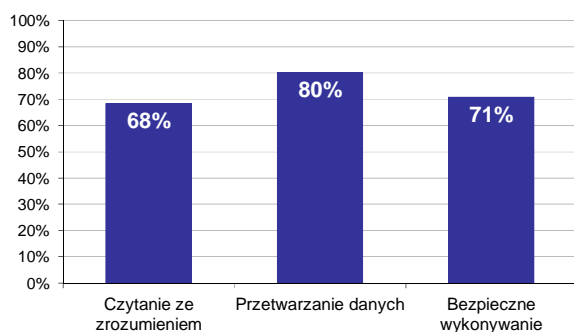

Wykres 2. Poziom spełnienia wymagań egzaminacyjnych w obszarach

Absolwenci zdający część I etapu pisemnego najlepiej opanowali wiedzę i umiejętności z obszaru przetwarzanie danych liczbowych i operacyjnych. Rozwiązali poprawnie w tym obszarze średnio 80% zadań.

Nieco gorzej zdający rozwiązywali zadania z obszaru bezpieczne wykonywanie zadań zawodowych, w którym średni poziom spełnienia wymagań egzaminacyjnych wyniósł 71%.

Najmniej zdający radzili sobie z zadaniami z obszaru czytanie ze zrozumieniem. Zdający rozwiązali w tym obszarze średnio 68% zadań.

Wykres 3 ilustruje stopień opanowania przez absolwentów poszczególnych wymagań egzaminacyjnych dla zawodu *higienistka stomatologiczna* w części I etapu pisemnego.

Umiejętności:

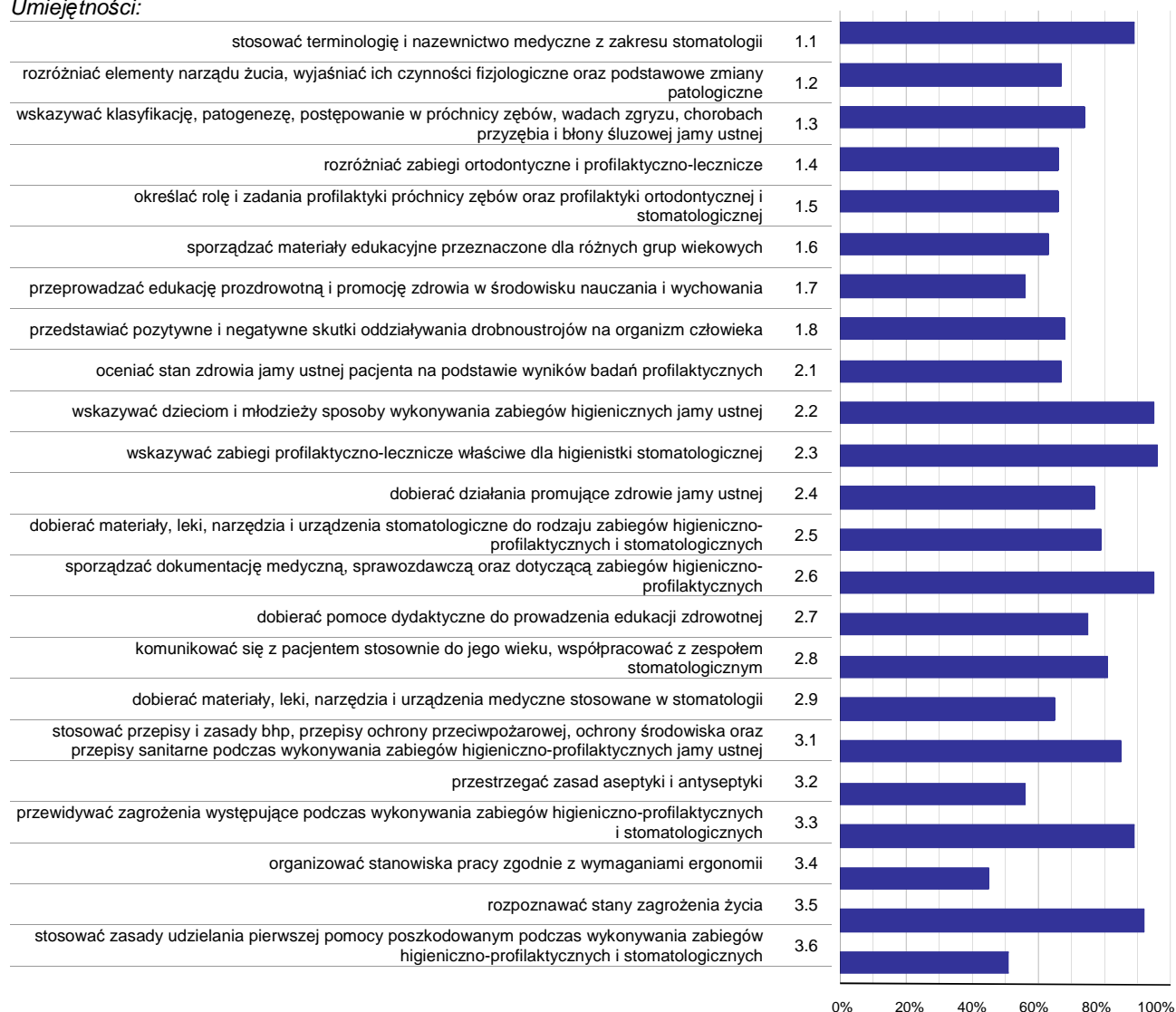

Wykres 3. Poziom opanowania umiejętności określonych w standardzie wymagań egzaminacyjnych

Zdający część I etapu pisemnego egzaminu najlepiej opanowali umiejętności:

- 2.3 wskazywać zabiegi profilaktyczno-lecznicze właściwe dla higienistki stomatologicznej (96,02%),
- 2.2 wskazywać dzieciom i młodzieży sposoby wykonywania zabiegów higienicznych jamy ustnej (95,45%),
- 2.6 sporządzać dokumentację medyczną, sprawozdawczą oraz dotyczącą zabiegów higieniczno-profilaktycznych (95,45%).

Najwięcej trudności sprawiły absolwentom zadania sprawdzające opanowanie umiejętności:

- 3.4 organizować stanowiska pracy zgodnie z wymaganiami ergonomii (45,45%),
- 3.6 stosować zasady udzielania pierwszej pomocy poszkodowanym podczas wykonywania zabiegów higieniczno-profilaktycznych i stomatologicznych (51,14%),
- 3.2 przestrzegać zasad aseptyki i antyseptyki (55,68%).

Analiza wyników części II etapu pisemnego

Tabela 4. Podstawowe dane statystyczne wyników egzaminu - część II etapu pisemnego

Liczba zdających	Średnia łatwość zadań	Średni wynik	Modalna	Najwyższy wynik	Najniższy wynik	Rozstęp	Odchylenie standardowe
88	0,8	16,4	19	20 (100%)	9 (45%)	11	2,7

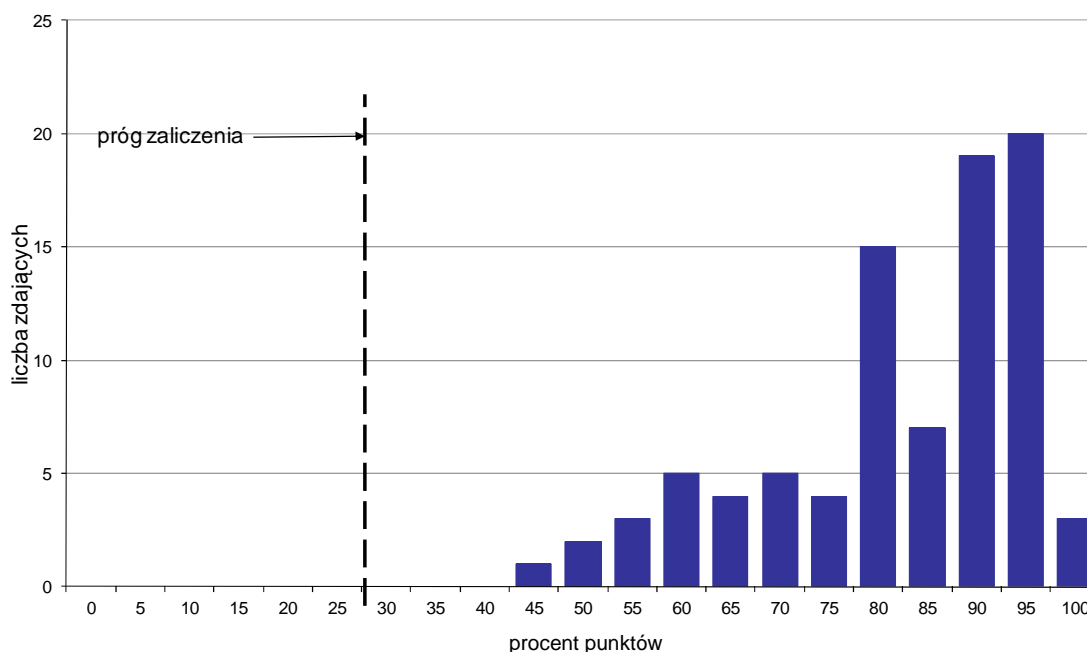

Wykres 4. Rozkład wyników części II etapu pisemnego

W części II etapu pisemnego zdający uzyskiwali przeciętnie 16,4 punktów, rozwiązując poprawnie średnio 82% zadań testowych. Najczęściej powtarzał się wynik 19 punktów (Tabela 4).

Próg zaliczenia na poziomie co najmniej 30%, wynoszący 6 punktów dla części II etapu pisemnego, przekroczyło 88 osób czyli 100% zdających. Najwyższy wynik - 20 punktów (100%) uzyskało 3 zdających, a najniższy 9 punktów (45%) - 1 zdający (Wykres 4).

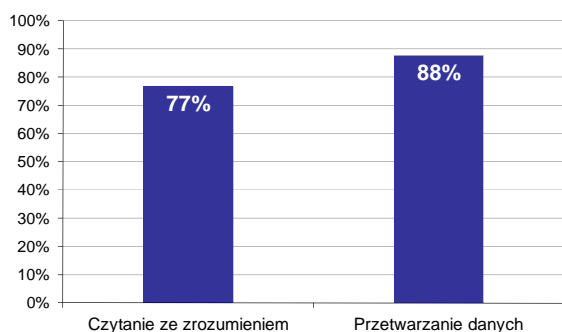

Wykres 5. Poziom spełnienia wymagań egzaminacyjnych w obszarach

Absolwenci zdający część II etapu pisemnego najlepiej opanowali wiedzę i umiejętności z obszaru przetwarzanie danych liczbowych i operacyjnych. Rozwiązali poprawnie w tym obszarze średnio 88% zadań.

Nieco więcej problemów zdający mieli z zadaniami z obszaru czytanie ze zrozumieniem, w którym średni poziom spełnienia wymagań egzaminacyjnych wyniósł 77%.

Poniższy wykres obrazuje, w jakim stopniu absolwenci zdający część II etapu pisemnego spełnili wymagania określone w standardzie wymagań egzaminacyjnych.

Umiejętności:

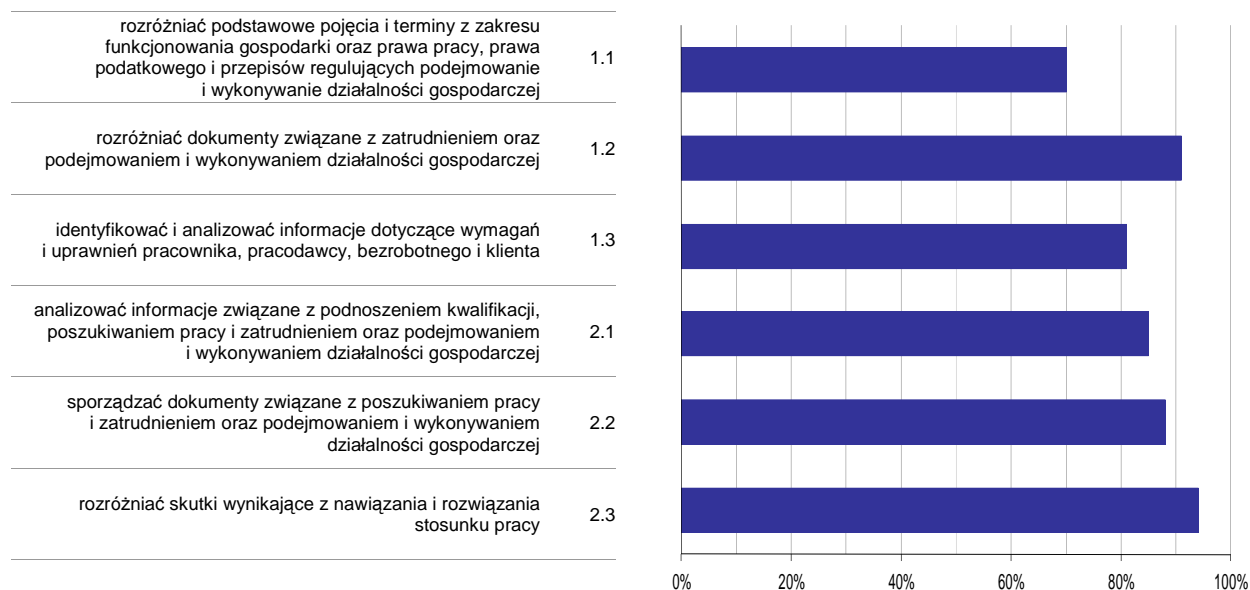

Wykres 6. Poziom opanowania umiejętności określonych w standardzie wymagań egzaminacyjnych

Zdający część II etapu pisemnego egzaminu najlepiej opanowali umiejętności:

- 2.3 rozdzielić skutki wynikające z nawiązania i rozwiązania stosunku pracy (93,75%),
- 1.2 rozdzielić dokumenty związane z zatrudnieniem oraz podejmowaniem i wykonywaniem działalności gospodarczej (90,91%).

Najwięcej trudności sprawiły absolwentom zadania sprawdzające opanowanie umiejętności:

- 1.1 rozdzielić podstawowe pojęcia i terminy z zakresu funkcjonowania gospodarki oraz prawa pracy, prawa podatkowego i przepisów regulujących podejmowanie i wykonywanie działalności gospodarczej (70,45%),
- 1.3 identyfikować i analizować informacje dotyczące wymagań i uprawnień pracownika, pracodawcy, bezrobotnego i klienta (80,68%).

Analiza wyników etapu praktycznego

Tabela 5. Podstawowe dane statystyczne wyników egzaminu - etap praktyczny

Liczba zdających	Średni wynik	Modalna	Najwyższy wynik	Najniższy wynik	Rozstęp	Odchylenie standardowe
90	88,0%	95,0%	99,0%	52,0%	47,0%	8,6%

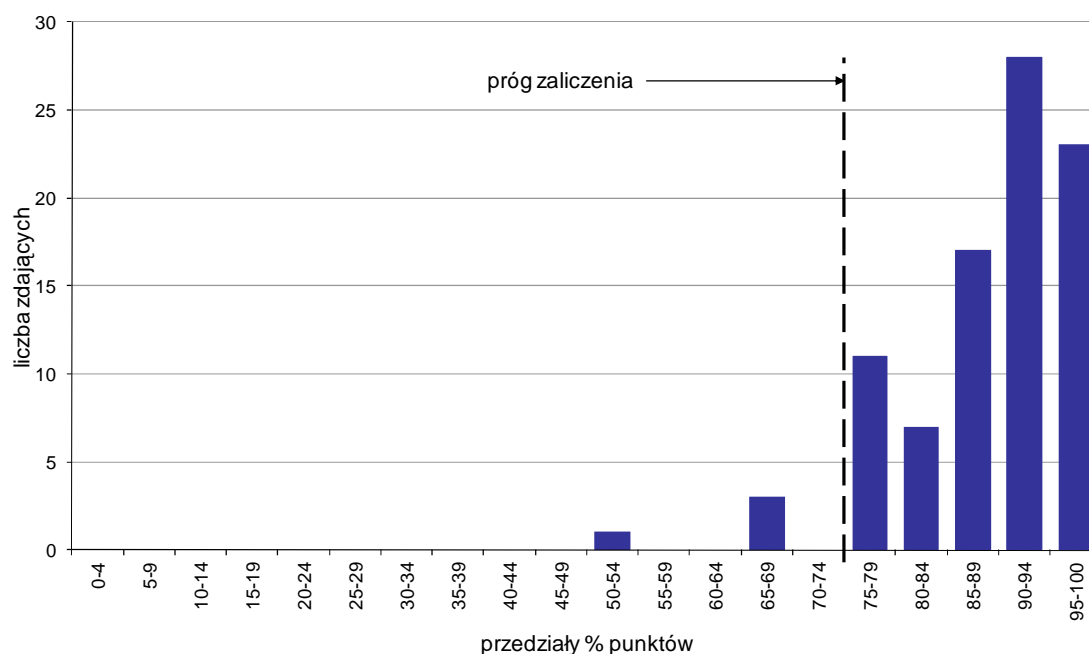

Wykres 7. Rozkład wyników etapu praktycznego

Absolwenci, którzy przystąpili do etapu praktycznego egzaminu zawodowego uzyskali średnio 88% punktów. Najczęściej powtarzał się wynik 95% punktów (Tabela 5).

Próg zaliczenia etapu praktycznego określony na poziomie co najmniej 75% punktów możliwych do uzyskania przekroczyło 86 absolwentów, co stanowi 95,56% zdających etap praktyczny. Najwyższy wynik - 99% punktów uzyskał 1 zdający, a najniższy 52% punktów - również 1 zdający (Wykres 7).

Prace egzaminacyjne sprawdzane i oceniane były przez zewnętrznych egzaminatorów zgodnie z ustalonymi centralnie kryteriami oceniania.

W pracy egzaminacyjnej ocenie podlegały:

- I Tytuł pracy egzaminacyjnej
- II Założenia do projektu realizacji prac
- III Opis czynności związanych z przygotowaniem stanowiska i pacjenta do zabiegu
- IV Wykaz niezbędnych narzędzi sprzętu, materiałów, środków dezynfekcyjnych oraz środków ochrony osobistej do wykonania zabiegu
- V Opis czynności związanych z wykonaniem zabiegu usunięcia osadu nazębnego
- VI Wykaz przeciwwskazań do wybielania zębów
- VII Karta choroby pacjenta
- VIII Praca egzaminacyjna jako całość

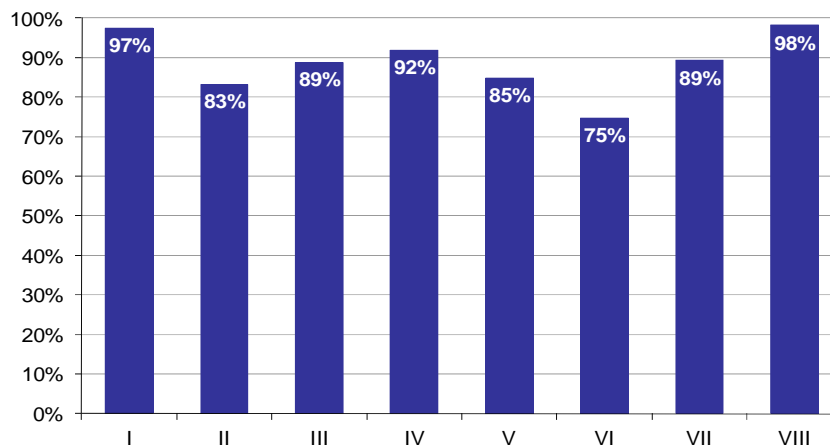

Wykres 8. Poziom spełnienia wymagań egzaminacyjnych w poszczególnych elementach pracy egzaminacyjnej

Absolwenci zdający etap praktyczny egzaminu najlepiej radzili sobie z opracowaniem następujących elementów pracy egzaminacyjnej:

- VIII Praca egzaminacyjna jako całość (98,15%),
- I Tytuł pracy egzaminacyjnej (97,41%).

Najtrudniejsze okazały się dla nich elementy:

- VI Wykaz przeciwwskazań do wybielania zębów (74,67%),
- II Założenia do projektu realizacji prac (83,24%).

ORTOPTYSTKA 322[05]

Do egzaminu zgłoszonych zostało: 15

Przystąpiło łącznie: 15

ETAP PISEMNY		ETAP PRAKTYCZNY		DYPLOM * POTWIERDZAJĄCY KWALIFIKACJE ZAWODOWE
przystąpiło	zdało	przystąpiło	zdało	otrzymało
15	15 100,0%	15	15 100,0%	15 100,0%

Tabela 1. Wyniki egzaminu potwierdzającego kwalifikacje zawodowe z podziałem na typy szkół

Typ szkoły	Etap pisemny			Etap praktyczny			Dyplom *	
	Przystąpiło	Zdało	Zdało %	Przystąpiło	Zdało	Zdało %	Otrzymało	Otrzymało %
Technikum	0			0				
Szkoła Policealna	15	15	100,0%	15	15	100,0%	15	100,0%
Technikum Uzupełniające	0			0				

Tabela 2. Wyniki egzaminu potwierdzającego kwalifikacje zawodowe z podziałem na szkoły publiczne i niepubliczne

Typ szkoły	Etap pisemny			Etap praktyczny			Dyplom *	
	Przystąpiło	Zdało	Zdało %	Przystąpiło	Zdało	Zdało %	Otrzymało	Otrzymało %
Publiczna	15	15	100,0%	15	15	100,0%	15	100,0%
Niepubliczna	0			0				

* dotyczy zdających, którzy przystąpili do obu etapów egzaminu

Analiza wyników części I etapu pisemnego

Tabela 3. Podstawowe dane statystyczne wyników egzaminu - część I etapu pisemnego

Liczba zdających	Średnia łatwość zadań	Średni wynik	Modalna	Najwyższy wynik	Najniższy wynik	Rozstęp	Odchylenie standardowe
15	0,8	40,9	42	46 (92%)	30 (60%)	16	4,4

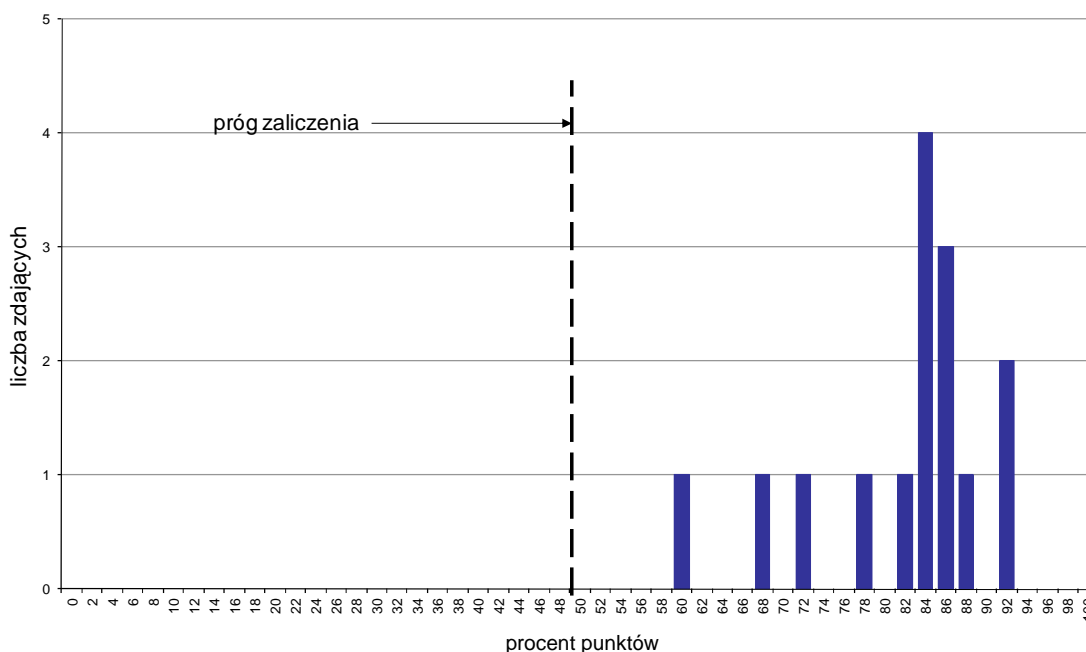

Wykres 1. Rozkład wyników części I etapu pisemnego

W części I etapu pisemnego zdający uzyskiwali przeciętnie 40,9 punktów, rozwiązując poprawnie średnio 81,8% zadań testowych. Najczęściej powtarza się wynik 42 punkty (Tabela 3).

Próg zaliczenia na poziomie co najmniej 50%, wynoszący 25 punktów dla części I etapu pisemnego, przekroczyło 15 osób czyli 100% zdających. Najwyższy wynik - 46 punktów (92%) uzyskało 2 zdających, a najniższy 30 punktów (60%) - 1 zdający (Wykres 1).

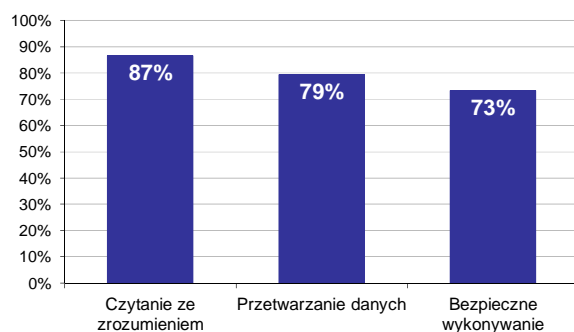

Wykres 2. Poziom spełnienia wymagań egzaminacyjnych w obszarach

Absolwenci zdający część I etapu pisemnego najlepiej opanowali wiedzę i umiejętności z obszaru czytanie ze zrozumieniem. Rozwiązali poprawnie w tym obszarze średnio 87% zadań.

Nieco gorzej zdający rozwiązywali zadania z obszaru przetwarzanie danych liczbowych i operacyjnych, w którym średni poziom spełnienia wymagań egzaminacyjnych wyniósł 79%.

Najstąbiej zdający radzili sobie z zadaniami z obszaru bezpieczne wykonywanie zadań zawodowych. Zdający rozwiązali w tym obszarze średnio 73% zadań.

Wykres 3 ilustruje stopień opanowania przez absolwentów poszczególnych wymagań egzaminacyjnych dla zawodu *ortoptystka* w części I etapu pisemnego.

Umiejętności:

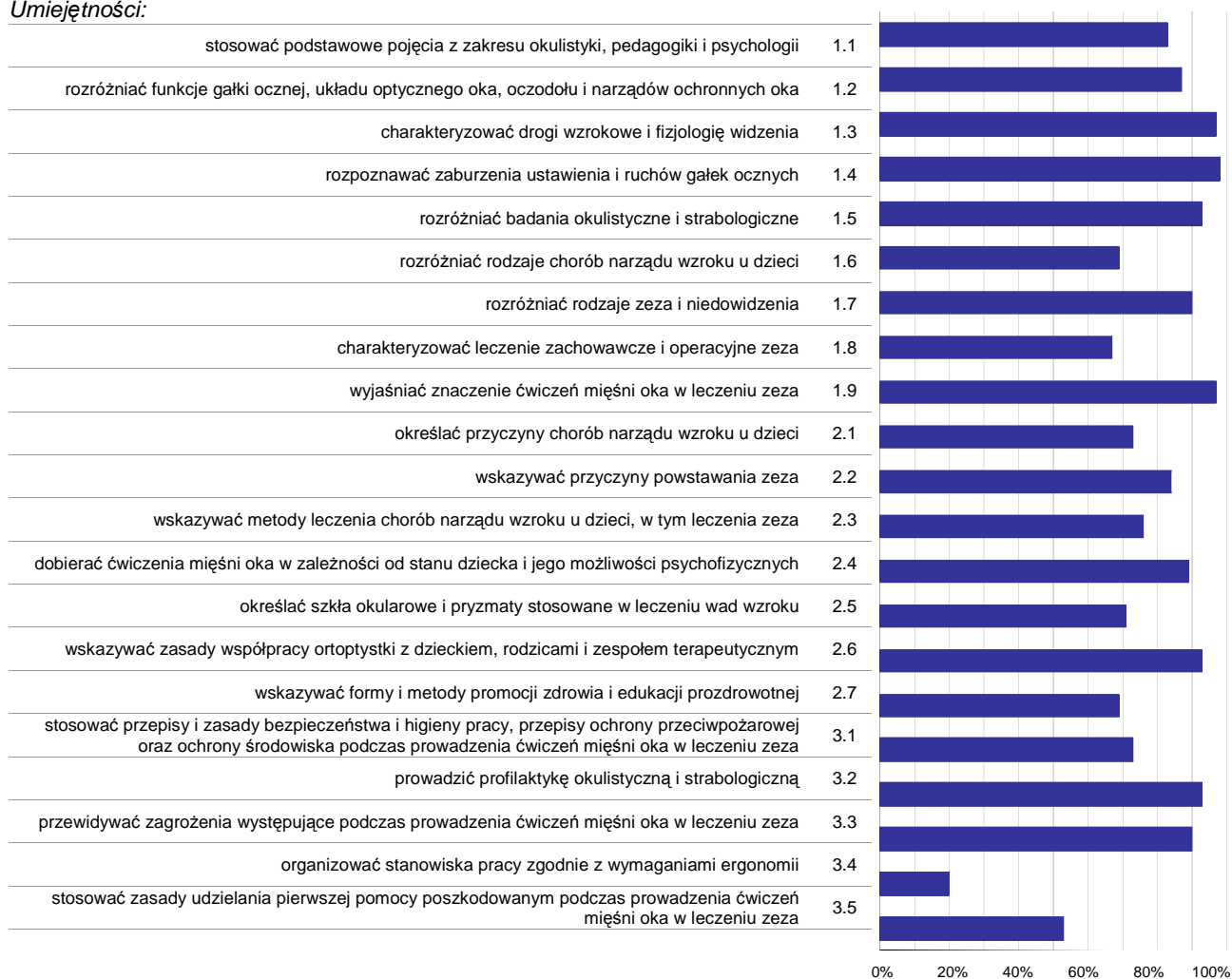

Wykres 3. Poziom opanowania umiejętności określonych w standardzie wymagań egzaminacyjnych

Zdający część I etapu pisemnego egzaminu najlepiej opanowali umiejętności:

- 1.4 rozpoznawać zaburzenia ustawienia i ruchów gałek ocznych (97,78%),
- 1.3 charakteryzować drogi wzrokowe i fizjologię widzenia (96,67%),
- 1.9 wyjaśniać znaczenie ćwiczeń mięśni oka w leczeniu zezów (96,67%).

Najwięcej trudności sprawiły absolwentom zadania sprawdzające opanowanie umiejętności:

- 3.4 organizować stanowiska pracy zgodnie z wymaganiami ergonomii (20%),
- 3.5 stosować zasady udzielania pierwszej pomocy poszkodowanym podczas prowadzenia ćwiczeń mięśni oka w leczeniu zezów (53,33%),
- 1.8 charakteryzować leczenie zachowawcze i operacyjne zezów (66,67%).

Analiza wyników części II etapu pisemnego

Tabela 4. Podstawowe dane statystyczne wyników egzaminu - część II etapu pisemnego

Liczba zdających	Średnia łatwość zadań	Średni wynik	Modalna	Najwyższy wynik	Najniższy wynik	Rozstęp	Odchylenie standardowe
15	0,7	13,3	14	17 (85%)	9 (45%)	8	2,2

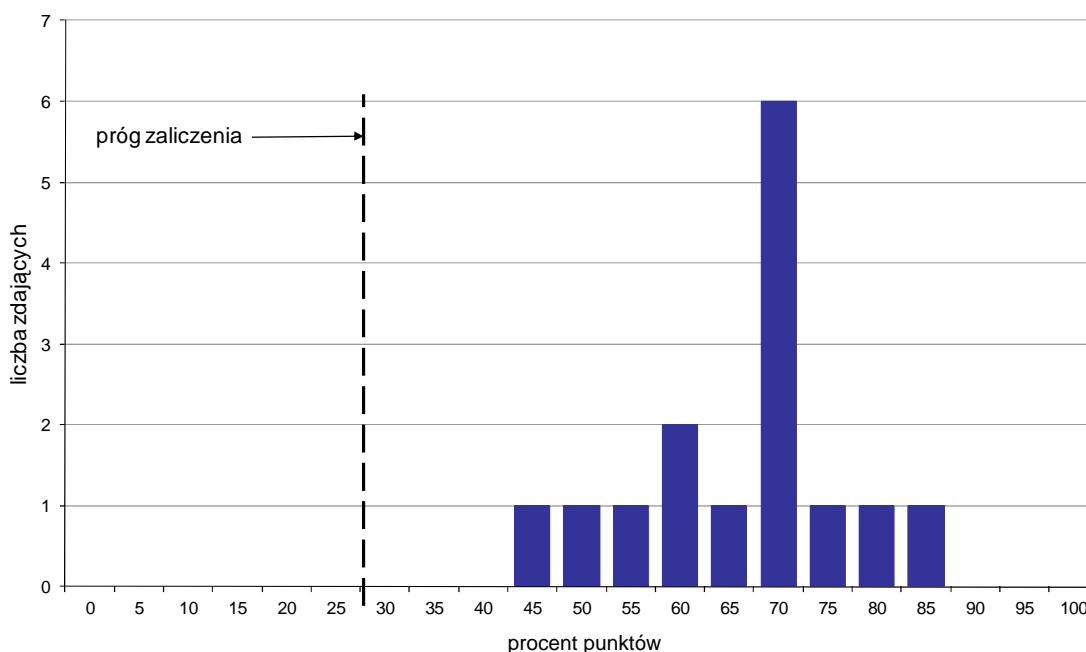

Wykres 4. Rozkład wyników części II etapu pisemnego

W części II etapu pisemnego zdający uzyskiwali przeciętnie 13,3 punktów, rozwiązując poprawnie średnio 66,5% zadań testowych. Najczęściej powtarzał się wynik 14 punktów (Tabela 4).

Próg zaliczenia na poziomie co najmniej 30%, wynoszący 6 punktów dla części II etapu pisemnego, przekroczyło 15 osób czyli 100% zdających. Najwyższy wynik - 17 punktów (85%) uzyskał 1 zdający, a najniższy 9 punktów (45%) - również 1 zdający (Wykres 4).

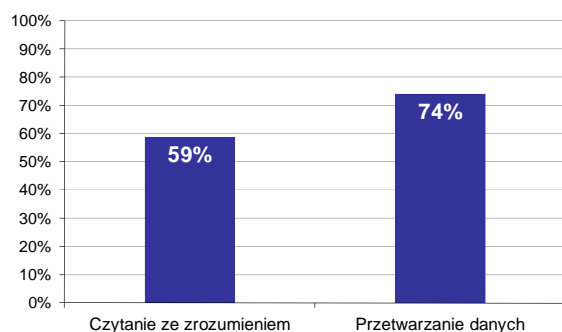

Wykres 5. Poziom spełnienia wymagań egzaminacyjnych w obszarach

Absolwenci zdający część II etapu pisemnego najlepiej opanowali wiedzę i umiejętności z obszaru przetwarzanie danych liczbowych i operacyjnych. Rozwiązali poprawnie w tym obszarze średnio 74% zadań.

Nieco więcej problemów zdający mieli z zadaniami z obszaru czytanie ze zrozumieniem, w którym średni poziom spełnienia wymagań egzaminacyjnych wyniósł 59%.

Poniższy wykres obrazuje, w jakim stopniu absolwenci zdający część II etapu pisemnego spełnili wymagania określone w standardzie wymagań egzaminacyjnych.

Umiejętności:

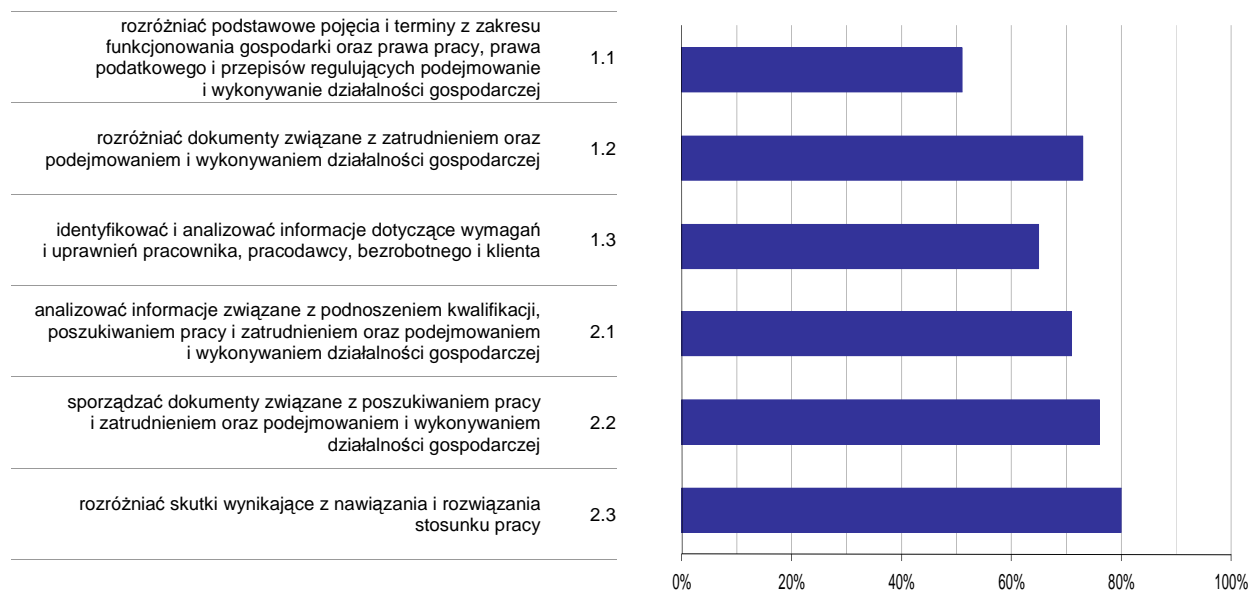

Wykres 6. Poziom opanowania umiejętności określonych w standardzie wymagań egzaminacyjnych

Zdający część II etapu pisemnego egzaminu najlepiej opanowali umiejętności:

- 2.3 rozdzielić skutki wynikające z nawiązania i rozwiązania stosunku pracy (80%),
- 2.2 sporządzać dokumenty związane z poszukiwaniem pracy i zatrudnieniem oraz podejmowaniem i wykonywaniem działalności gospodarczej (75,56%).

Najwięcej trudności sprawiły absolwentom zadania sprawdzające opanowanie umiejętności:

- 1.1 rozdzielić podstawowe pojęcia i terminy z zakresu funkcjonowania gospodarki oraz prawa pracy, prawa podatkowego i przepisów regulujących podejmowanie i wykonywanie działalności gospodarczej (50,67%),
- 1.3 identyfikować i analizować informacje dotyczące wymagań i uprawnień pracownika, pracodawcy, bezrobotnego i klienta (65%).

Analiza wyników etapu praktycznego

Tabela 5. Podstawowe dane statystyczne wyników egzaminu - etap praktyczny

Liczba zdających	Średni wynik	Modalna	Najwyższy wynik	Najniższy wynik	Rozstęp	Odchylenie standardowe
15	82,5%	82,0%, 86,0%	88,0%	75,0%	13,0%	3,6%

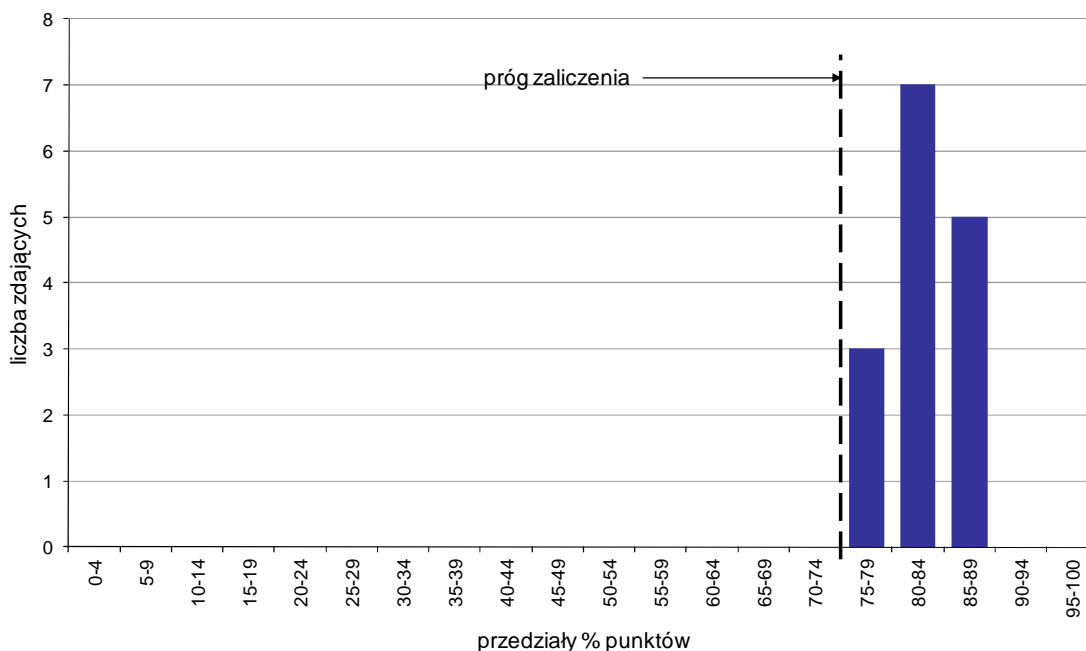

Wykres 7. Rozkład wyników etapu praktycznego

Absolwenci, którzy przystąpili do etapu praktycznego egzaminu zawodowego uzyskali średnio 82,5% punktów. Najczęściej powtarzał się wynik 82% oraz 86% punktów (Tabela 5).

Próg zaliczenia etapu praktycznego określony na poziomie co najmniej 75% punktów możliwych do uzyskania przekroczyło 15 absolwentów, co stanowi 100% zdających etap praktyczny. Najwyższy wynik - 88% punktów uzyskał 1 zdający, a najniższy 75% punktów - również 1 zdający (Wykres 7).

Prace egzaminacyjne sprawdzane i oceniane były przez zewnętrznych egzaminatorów zgodnie z ustalonymi centralnie kryteriami oceniania.

W pracy egzaminacyjnej ocenie podlegały:

- I Tytuł pracy egzaminacyjnej
- II Założenia do projektu realizacji prac
- III Wykaz dobranych metod ćwiczeń z uzasadnieniem ich wyboru
- IV Opis przeprowadzenia w gabinecie pleoptyczno - ortooptycznym pierwszego ćwiczenia z serii ćwiczeń
- V Plan jednej serii ćwiczeń wykonywanych w gabinecie zapisanych w dowolnej formie graficznej
- VI Zalecenia postępowania rodziców z dzieckiem
- VII Praca egzaminacyjna jako całość

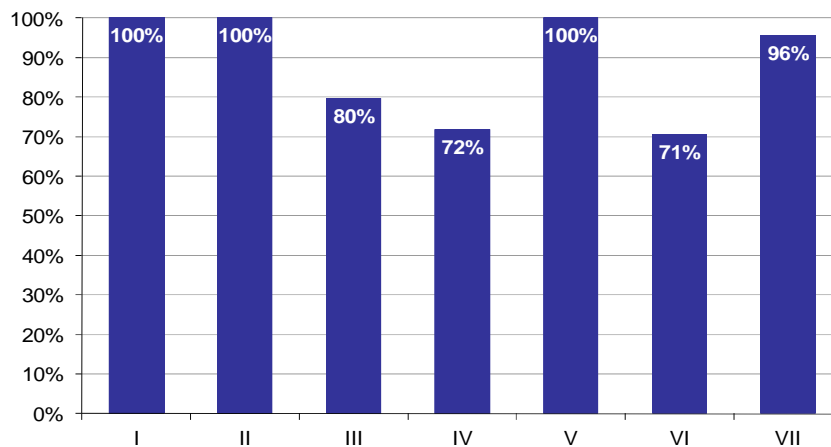

Wykres 8. Poziom spełnienia wymagań egzaminacyjnych w poszczególnych elementach pracy egzaminacyjnej

Absolwenci zdający etap praktyczny egzaminu najlepiej radzili sobie z opracowaniem następujących elementów pracy egzaminacyjnej:

- I Tytuł pracy egzaminacyjnej (100%),
- II Założenia do projektu realizacji prac (100%).

Najtrudniejsze okazały się dla nich elementy:

- VI Zalecenia postępowania rodziców z dzieckiem (70,56%),
- IV Opis przeprowadzenia w gabinecie pleoptyczno - ortoptycznym pierwszego ćwiczenia z serii ćwiczeń (71,76%).

RATOWNIK MEDYCZNY 322[06]

Do egzaminu zgłoszonych zostało: 157

Przystąpiło łącznie: 146

ETAP PISEMNY		ETAP PRAKTYCZNY		DYPLOM * POTWIERDZAJĄCY KWALIFIKACJE ZAWODOWE
przystąpiło	zdało	przystąpiło	zdało	otrzymało
115	114	146	97	81
	99,1%		66,4%	70,4%

Tabela 1. Wyniki egzaminu potwierdzającego kwalifikacje zawodowe z podziałem na typy szkół

Typ szkoły	Etap pisemny			Etap praktyczny			Dyplom *	
	Przystąpiło	Zdało	Zdało %	Przystąpiło	Zdało	Zdało %	Otrzymało	Otrzymało %
Technikum	0			0				
Szkoła Policealna	115	114	99,1%	146	97	66,4%	81	70,4%
Technikum Uzupełniające	0			0				

Tabela 2. Wyniki egzaminu potwierdzającego kwalifikacje zawodowe z podziałem na szkoły publiczne i niepubliczne

Typ szkoły	Etap pisemny			Etap praktyczny			Dyplom *	
	Przystąpiło	Zdało	Zdało %	Przystąpiło	Zdało	Zdało %	Otrzymało	Otrzymało %
Publiczna	72	71	98,6%	94	66	70,2%	55	76,4%
Niepubliczna	43	43	100,0%	52	31	59,6%	26	60,5%

* dotyczy zdających, którzy przystąpili do obu etapów egzaminu

Analiza wyników części I etapu pisemnego

Tabela 3. Podstawowe dane statystyczne wyników egzaminu - część I etapu pisemnego

Liczba zdających	Średnia łatwość zadań	Średni wynik	Modalna	Najwyższy wynik	Najniższy wynik	Rozstęp	Odchylenie standardowe
115	0,7	35,0	34, 35	45 (90%)	23 (46%)	22	4,1

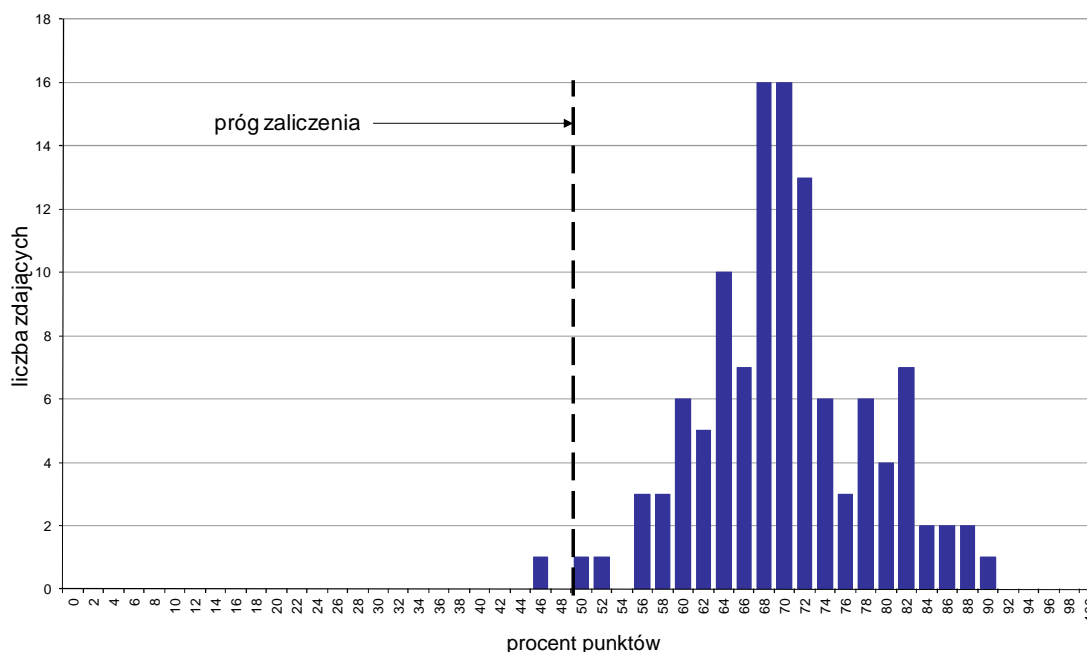

Wykres 1. Rozkład wyników części I etapu pisemnego

W części I etapu pisemnego zdający uzyskiwali przeciętnie 35 punktów, rozwiązując poprawnie średnio 70% zadań testowych. Najczęściej powtarzał się wynik 34 oraz 35 punktów (Tabela 3).

Próg zaliczenia na poziomie co najmniej 50%, wynoszący 25 punktów dla części I etapu pisemnego, przekroczyły 114 osoby czyli 99,13% zdających. Najwyższy wynik - 45 punktów (90%) uzyskał 1 zdający, a najniższy 23 punkty (46%) - również 1 zdający (Wykres 1).

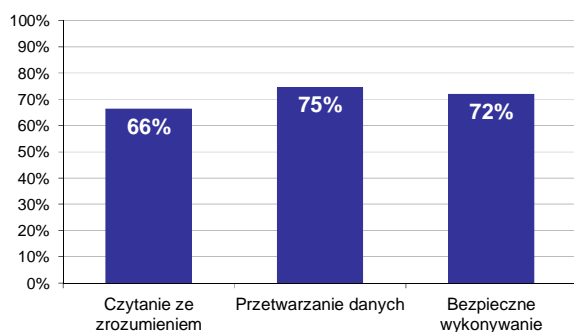

Wykres 2. Poziom spełnienia wymagań egzaminacyjnych w obszarach

Absolwenci zdający część I etapu pisemnego najlepiej opanowali wiedzę i umiejętności z obszaru przetwarzanie danych liczbowych i operacyjnych. Rozwiązali poprawnie w tym obszarze średnio 75% zadań.

Nieco gorzej zdający rozwiązywali zadania z obszaru bezpieczne wykonywanie zadań zawodowych, w którym średni poziom spełnienia wymagań egzaminacyjnych wyniósł 72%.

Najmniej zdający radzili sobie z zadaniami z obszaru czytanie ze zrozumieniem. Zdający rozwiązali w tym obszarze średnio 66% zadań.

Wykres 3 ilustruje stopień opanowania przez absolwentów poszczególnych wymagań egzaminacyjnych dla zawodu *ratownik medyczny* w części I etapu pisemnego.

Umiejętności:

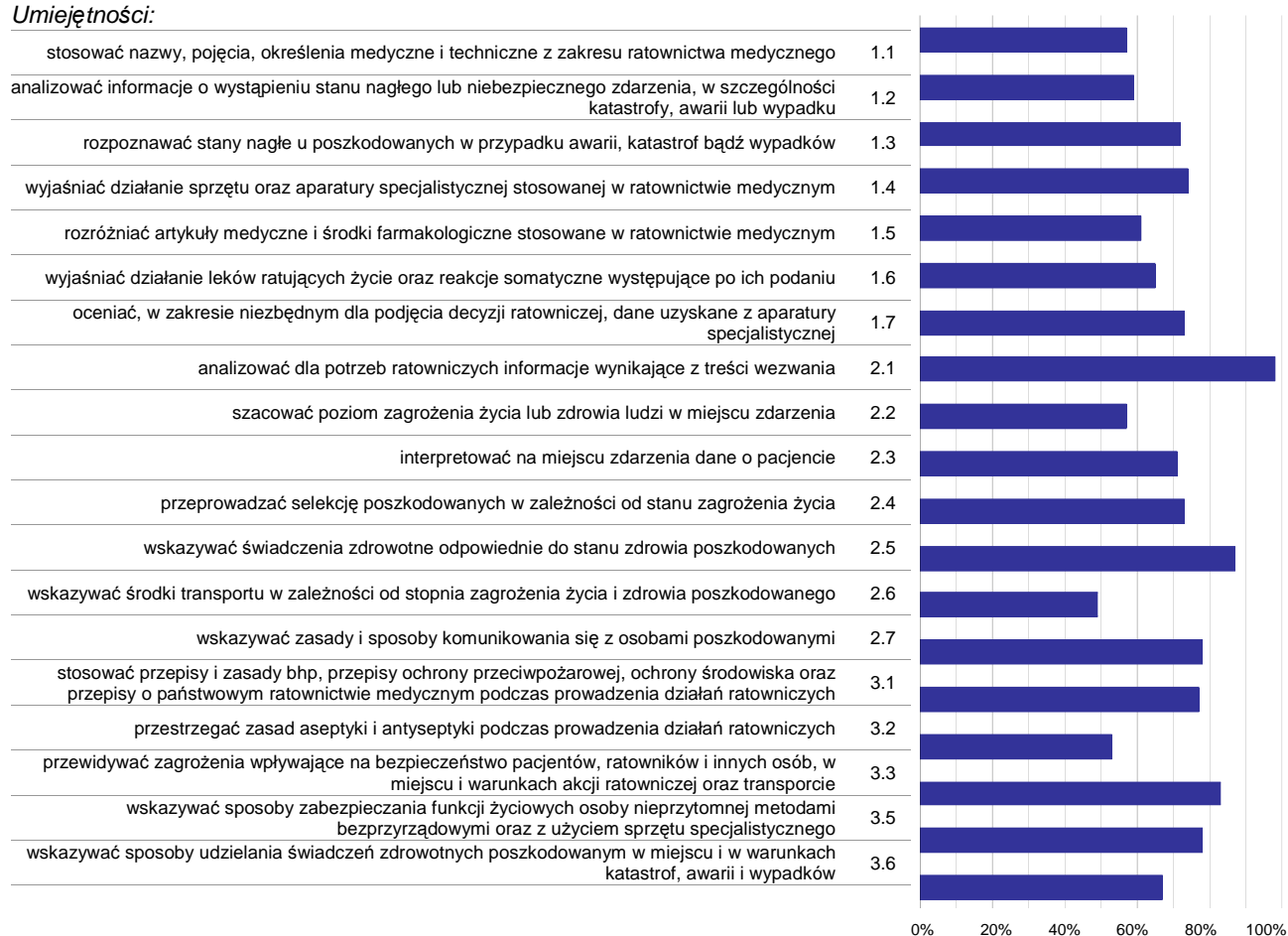

Wykres 3. Poziom opanowania umiejętności określonych w standardzie wymagań egzaminacyjnych

Zdający część I etapu pisemnego egzaminu najlepiej opanowali umiejętności:

- 2.1 analizować dla potrzeb ratowniczych informacje wynikające z treści wezwania (97,83%),
- 2.5 wskazywać świadczenia zdrowotne odpowiednie do stanu zdrowia poszkodowanych (86,67%),
- 3.3 przewidywać zagrożenia wpływające na bezpieczeństwo pacjentów, ratowników i innych osób, w miejscu i warunkach akcji ratowniczej oraz transporcie (82,61%).

Najwięcej trudności sprawiły absolwentom zadania sprawdzające opanowanie umiejętności:

- 2.6 wskazywać środki transportu w zależności od stopnia zagrożenia życia i zdrowia poszkodowanego (48,7%),
- 3.2 przestrzegać zasad aseptyki i antyseptyki podczas prowadzenia działań ratowniczych (52,61%),
- 2.2 szacować poziom zagrożenia życia lub zdrowia ludzi w miejscu zdarzenia (56,52%).

Analiza wyników części II etapu pisemnego

Tabela 4. Podstawowe dane statystyczne wyników egzaminu - część II etapu pisemnego

Liczba zdających	Średnia łatwość zadań	Średni wynik	Modalna	Najwyższy wynik	Najniższy wynik	Rozstęp	Odchylenie standardowe
115	0,8	15,1	15	19 (95%)	6 (30%)	13	2,5

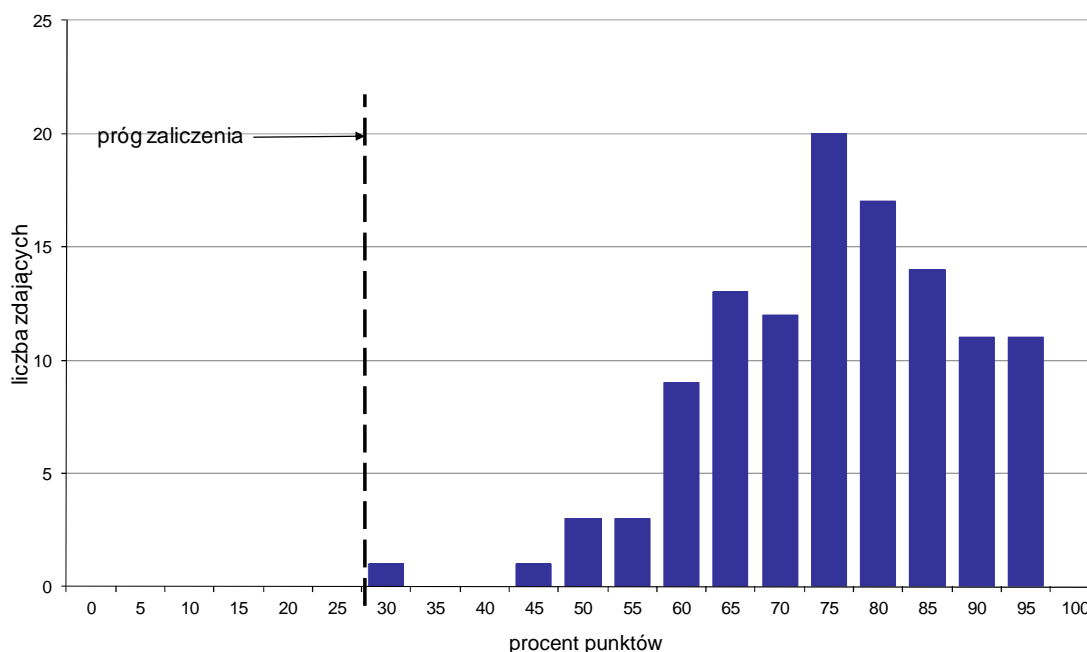

Wykres 4. Rozkład wyników części II etapu pisemnego

W części II etapu pisemnego zdający uzyskiwali przeciętnie 15,1 punktów, rozwiązując poprawnie średnio 75,5% zadań testowych. Najczęściej powtarzał się wynik 15 punktów (Tabela 4).

Próg zaliczenia na poziomie co najmniej 30%, wynoszący 6 punktów dla części II etapu pisemnego, przekroczyło 115 osób czyli 100% zdających. Najwyższy wynik - 19 punktów (95%) uzyskało 11 zdających, a najniższy 6 punktów (30%) - 1 zdający (Wykres 4).

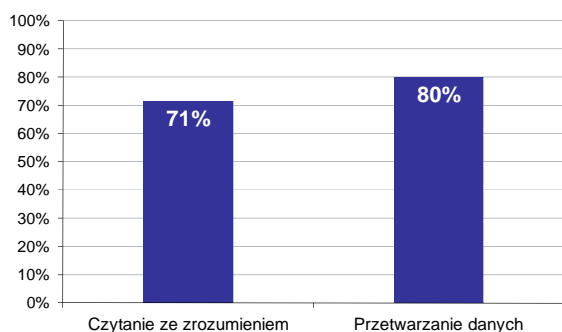

Wykres 5. Poziom spełnienia wymagań egzaminacyjnych w obszarach

Absolwenci zdający część II etapu pisemnego najlepiej opanowali wiedzę i umiejętności z obszaru przetwarzanie danych liczbowych i operacyjnych. Rozwiązali poprawnie w tym obszarze średnio 80% zadań.

Nieco więcej problemów zdający mieli z zadaniami z obszaru czytanie ze zrozumieniem, w którym średni poziom spełnienia wymagań egzaminacyjnych wyniósł 71%.

Poniższy wykres obrazuje, w jakim stopniu absolwenci zdający część II etapu pisemnego spełnili wymagania określone w standardzie wymagań egzaminacyjnych.

Umiejętności:

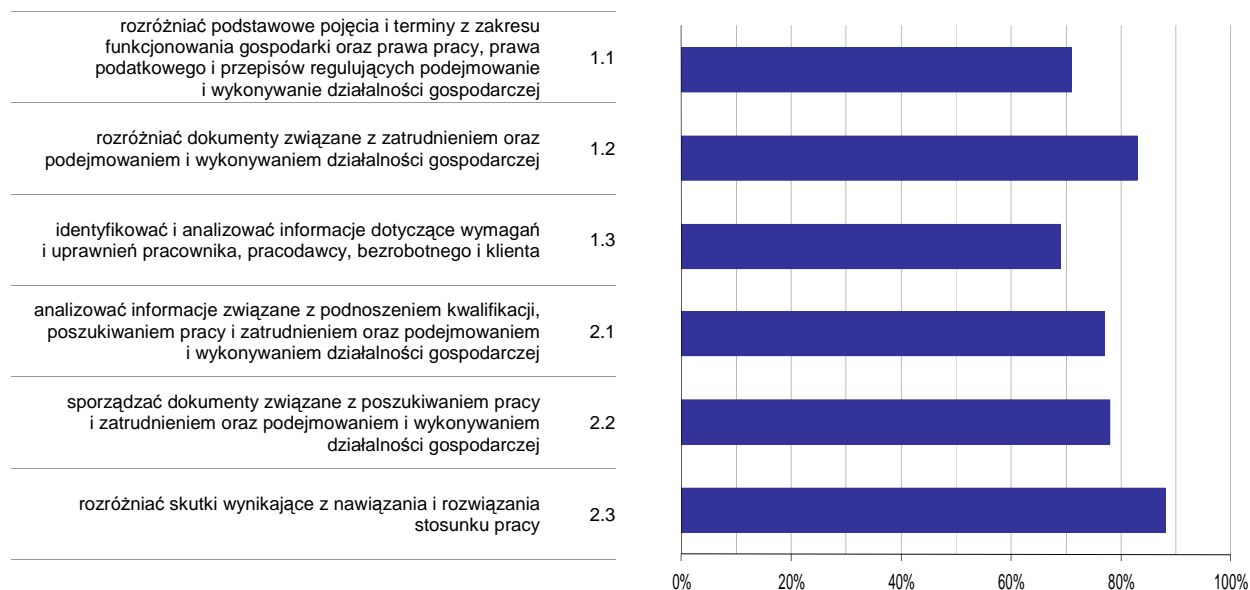

Wykres 6. Poziom opanowania umiejętności określonych w standardzie wymagań egzaminacyjnych

Zdający część II etapu pisemnego egzaminu najlepiej opanowali umiejętności:

- 2.3 rozdzielić skutki wynikające z nawiązania i rozwiązania stosunku pracy (88,26%),
- 1.2 rozdzielić dokumenty związane z zatrudnieniem oraz podejmowaniem i wykonywaniem działalności gospodarczej (82,61%).

Najwięcej trudności sprawiły absolwentom zadania sprawdzające opanowanie umiejętności:

- 1.3 identyfikować i analizować informacje dotyczące wymagań i uprawnień pracownika, pracodawcy, bezrobotnego i klienta (68,91%),
- 1.1 rozdzielić podstawowe pojęcia i terminy z zakresu funkcjonowania gospodarki oraz prawa pracy, prawa podatkowego i przepisów regulujących podejmowanie i wykonywanie działalności gospodarczej (71,3%).

Analiza wyników etapu praktycznego

Tabela 5. Podstawowe dane statystyczne wyników egzaminu - etap praktyczny

Liczba zdających	Średni wynik	Modalna	Najwyższy wynik	Najniższy wynik	Rozstęp	Odchylenie standardowe
146	74,8%	75,0%	92,0%	33,0%	59,0%	12,1%

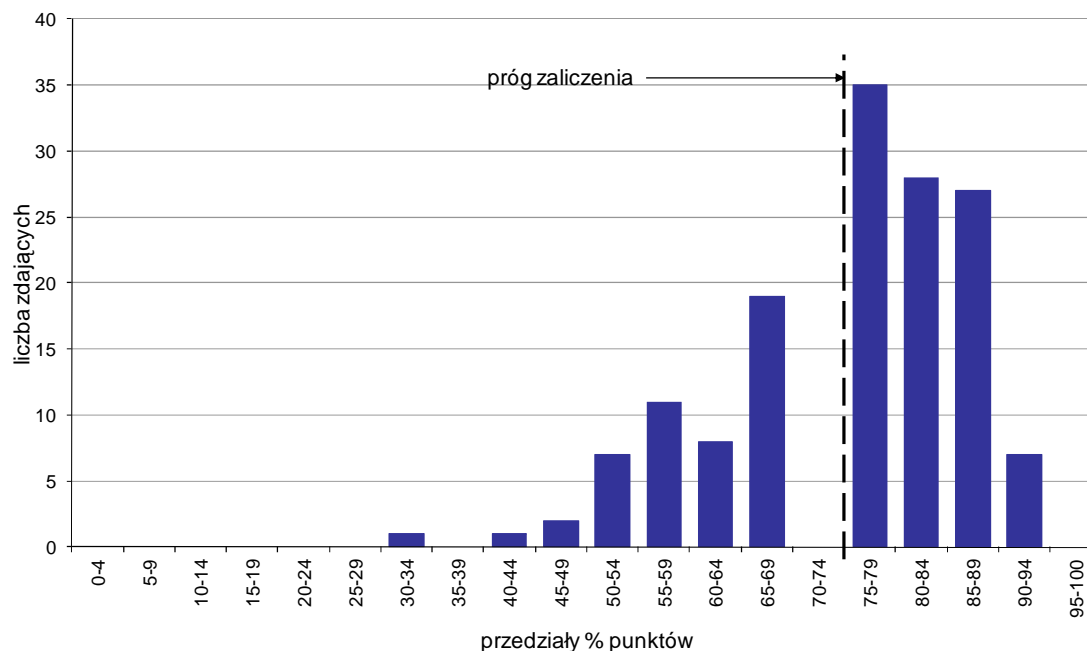

Wykres 7. Rozkład wyników etapu praktycznego

Absolwenci, którzy przystąpili do etapu praktycznego egzaminu zawodowego uzyskali średnio 74,8% punktów. Najczęściej powtarzał się wynik 75% punktów (Tabela 5).

Próg zaliczenia etapu praktycznego określony na poziomie co najmniej 75% punktów możliwych do uzyskania przekroczyło 97 absolwentów, co stanowi 66,44% zdających etap praktyczny. Najwyższy wynik - 92% punktów uzyskało 3 zdających, a najniższy 33% punktów - 1 zdający (Wykres 7).

Prace egzaminacyjne sprawdzane i oceniane były przez zewnętrznych egzaminatorów zgodnie z ustalonymi centralnie kryteriami oceniania.

W pracy egzaminacyjnej ocenie podlegały:

- I Tytuł pracy egzaminacyjnej
- II Założenia do projektu realizacji prac
- III Ocena sytuacji
- IV Plan działań ratowniczych
- V Wykaz sprzętu medycznego i ratowniczego oraz środków farmakologicznych niezbędnych do przeprowadzenia działań ratowniczych
- VI Karta Medycznych Czynności Ratunkowych
- VII Wykonanie działań ratowniczych na podstawie Karty wykonania zabiegu
- VIII Praca egzaminacyjna jako całość

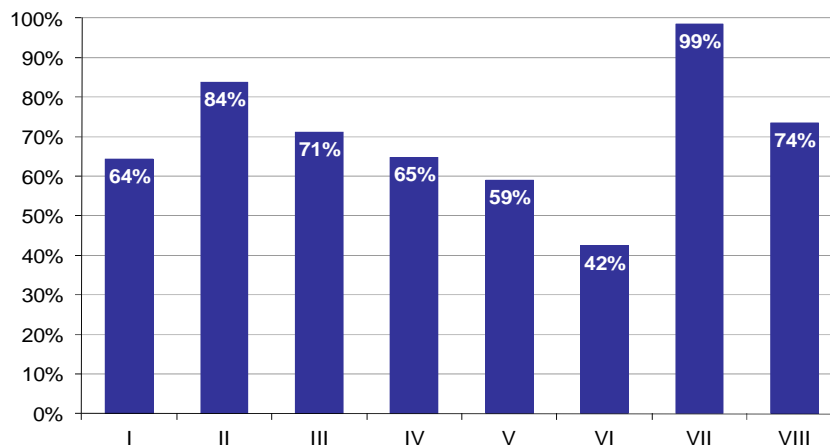

Wykres 8. Poziom spełnienia wymagań egzaminacyjnych w poszczególnych elementach pracy egzaminacyjnej

Absolwenci zdający etap praktyczny egzaminu najlepiej radzili sobie z opracowaniem następujących elementów pracy egzaminacyjnej:

- VII Wykonanie działań ratowniczych na podstawie Karty wykonania zabiegu (98,52%),
- II Założenia do projektu realizacji prac (83,81%).

Najtrudniejsze okazały się dla nich elementy:

- VI Karta Medycznych Czynności Ratunkowych (42,38%),
- V Wykaz sprzętu medycznego i ratowniczego oraz środków farmakologicznych niezbędnych do przeprowadzenia działań ratowniczych (59,02%).

TECHNIK FARMACEUTYCZNY 322[10]

Do egzaminu zgłoszonych zostało: 459

Przystąpiło łącznie: 453

ETAP PISEMNY		ETAP PRAKTYCZNY		DYPLOM * POTWIERDZAJĄCY KWALIFIKACJE ZAWODOWE
przystąpiło	zdało	przystąpiło	zdało	otrzymało
403	400	452	320	305
	99,3%		70,8%	75,9%

Tabela 1. Wyniki egzaminu potwierdzającego kwalifikacje zawodowe z podziałem na typy szkół

Typ szkoły	Etap pisemny			Etap praktyczny			Dyplom *	
	Przystąpiło	Zdało	Zdało %	Przystąpiło	Zdało	Zdało %	Otrzymało	Otrzymało %
Technikum	0			0				
Szkoła Policealna	403	400	99,3%	452	320	70,8%	305	75,9%
Technikum Uzupełniające	0			0				

Tabela 2. Wyniki egzaminu potwierdzającego kwalifikacje zawodowe z podziałem na szkoły publiczne i niepubliczne

Typ szkoły	Etap pisemny			Etap praktyczny			Dyplom *	
	Przystąpiło	Zdało	Zdało %	Przystąpiło	Zdało	Zdało %	Otrzymało	Otrzymało %
Publiczna	142	140	98,6%	145	101	69,7%	99	70,2%
Niepubliczna	261	260	99,6%	307	219	71,3%	206	78,9%

* dotyczy zdających, którzy przystąpili do obu etapów egzaminu

Analiza wyników części I etapu pisemnego

Tabela 3. Podstawowe dane statystyczne wyników egzaminu - część I etapu pisemnego

Liczba zdających	Średnia łatwość zadań	Średni wynik	Modalna	Najwyższy wynik	Najniższy wynik	Rozstęp	Odchylenie standardowe
403	0,8	41,0	46	50 (100%)	11 (22%)	39	5,9

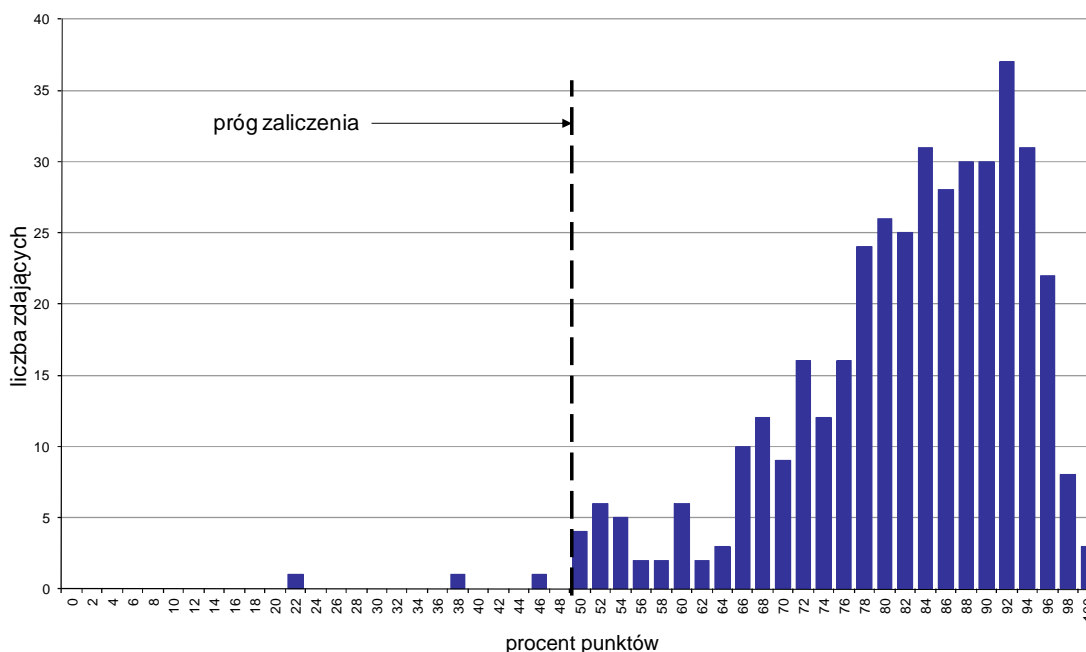

Wykres 1. Rozkład wyników części I etapu pisemnego

W części I etapu pisemnego zdający uzyskiwali przeciętnie 41 punktów, rozwiązując poprawnie średnio 82% zadań testowych. Najczęściej powtarzał się wynik 46 punktów (Tabela 3).

Próg zaliczenia na poziomie co najmniej 50%, wynoszący 25 punktów dla części I etapu pisemnego, przekroczyło 400 osób czyli 99,26% zdających. Najwyższy wynik - 50 punktów (100%) uzyskało 3 zdających, a najniższy 11 punktów (22%) - 1 zdający (Wykres 1).

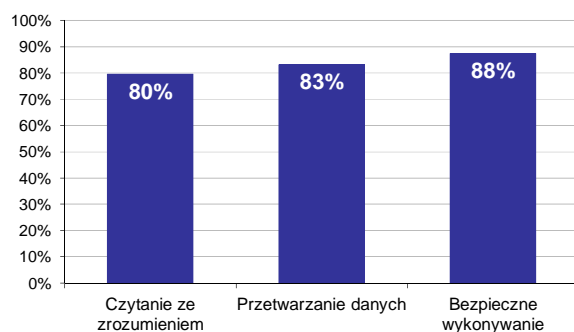

Wykres 2. Poziom spełnienia wymagań egzaminacyjnych w obszarach

Absolwenci zdający część I etapu pisemnego najlepiej opanowali wiedzę i umiejętności z obszaru bezpieczne wykonywanie zadań zawodowych. Rozwiązali poprawnie w tym obszarze średnio 88% zadań.

Nieco gorzej zdający rozwiązywali zadania z obszaru przetwarzanie danych liczbowych i operacyjnych, w którym średni poziom spełnienia wymagań egzaminacyjnych wyniósł 83%.

Najstąbiej zdający radzili sobie z zadaniami z obszaru czytanie ze zrozumieniem. Zdający rozwiązali w tym obszarze średnio 80% zadań.

Wykres 3 ilustruje stopień opanowania przez absolwentów poszczególnych wymagań egzaminacyjnych dla zawodu *technik farmaceutyczny* w części I etapu pisemnego.

Umiejętności:

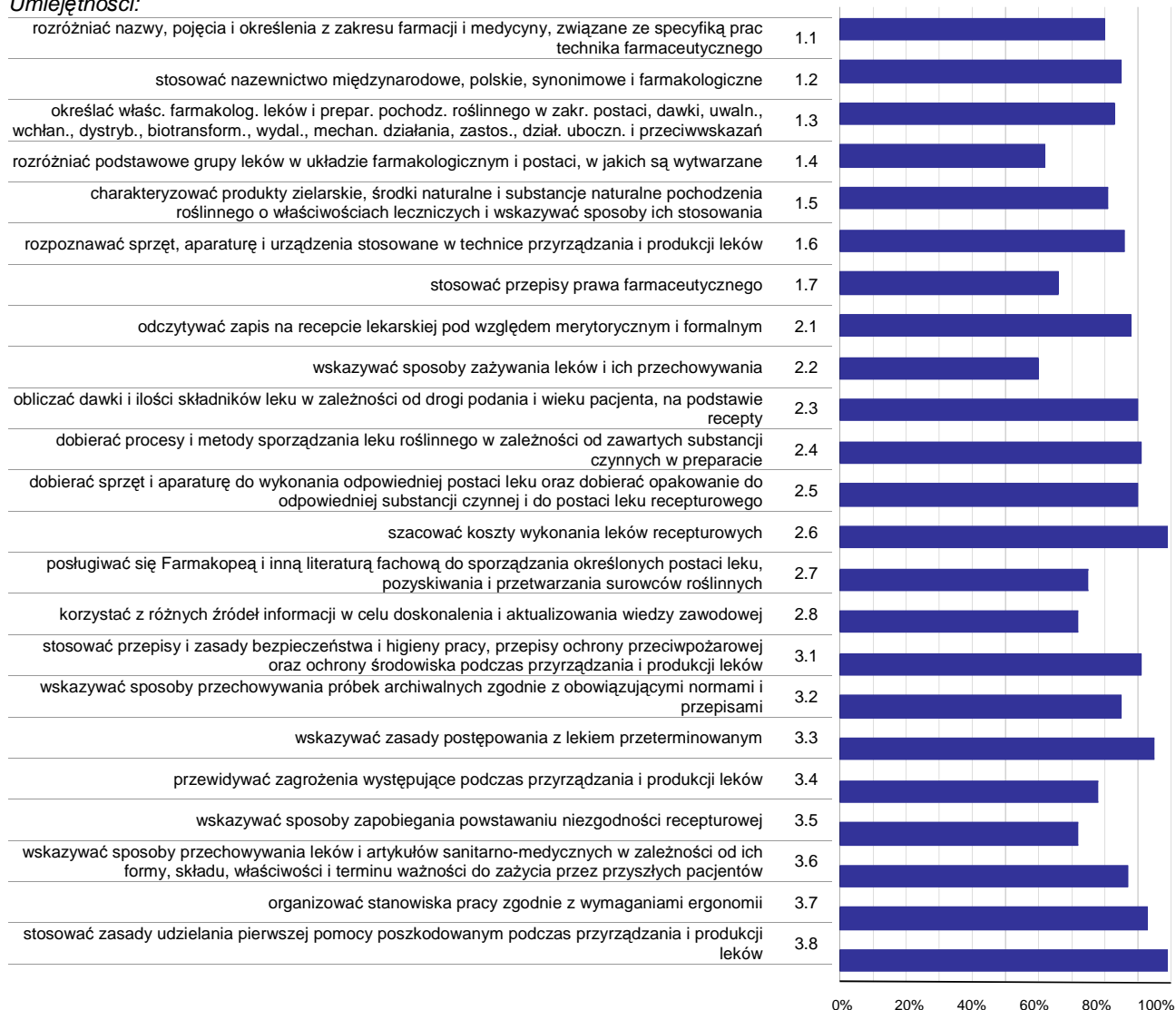

Wykres 3. Poziom opanowania umiejętności określonych w standardzie wymagań egzaminacyjnych

Zdający część I etapu pisemnego egzaminu najlepiej opanowali umiejętności:

- 2.6 szacować koszty wykonania leków recepturowych (99,01%),
- 3.8 stosować zasady udzielania pierwszej pomocy poszkodowanym podczas przyrządzania i produkcji leków (98,76%),
- 3.3 wskazywać zasady postępowania z lekiem przeterminowanym (95,29%).

Najwięcej trudności sprawiły absolwentom zadania sprawdzające opanowanie umiejętności:

- 2.2 wskazywać sposoby zażywania leków i ich przechowywania (59,55%),
- 1.4 rozróżniać podstawowe grupy leków w układzie farmakologicznym i postaci, w jakich są wytwarzane (62,28%),
- 1.7 stosować przepisy prawa farmaceutycznego (66,25%).

Analiza wyników części II etapu pisemnego

Tabela 4. Podstawowe dane statystyczne wyników egzaminu - część II etapu pisemnego

Liczba zdających	Średnia łatwość zadań	Średni wynik	Modalna	Najwyższy wynik	Najniższy wynik	Rozstęp	Odchylenie standardowe
403	0,8	15,8	18	20 (100%)	6 (30%)	14	2,5

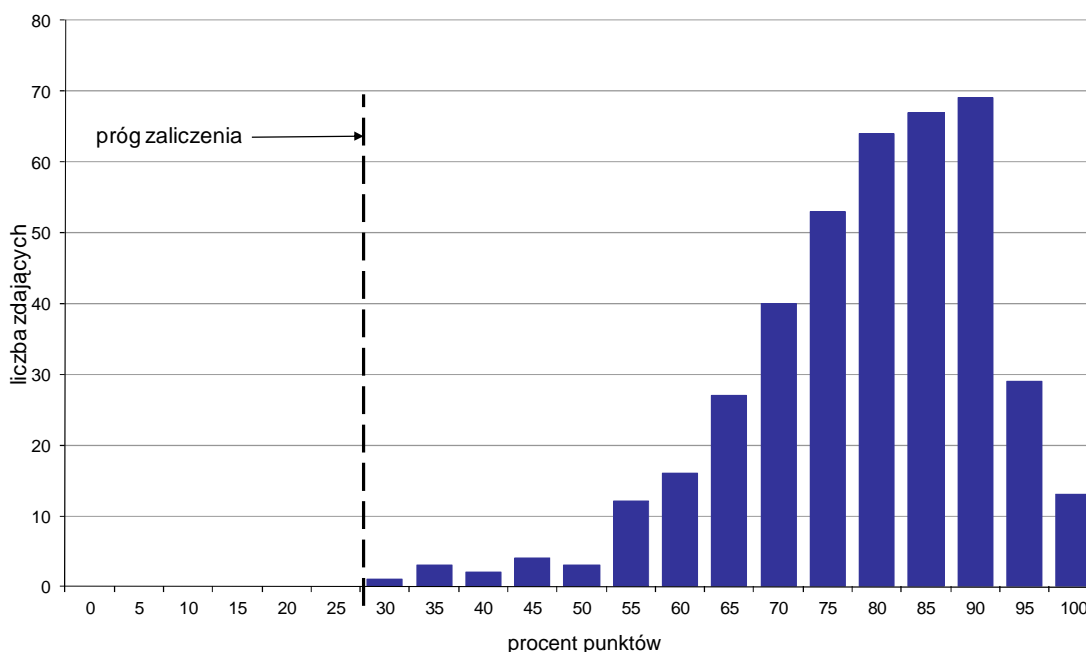

Wykres 4. Rozkład wyników części II etapu pisemnego

W części II etapu pisemnego zdający uzyskiwali przeciętnie 15,8 punktów, rozwiązując poprawnie średnio 79% zadań testowych. Najczęściej powtarzał się wynik 18 punktów (Tabela 4).

Próg zaliczenia na poziomie co najmniej 30%, wynoszący 6 punktów dla części II etapu pisemnego, przekroczyły 403 osoby czyli 100% zdających. Najwyższy wynik - 20 punktów (100%) uzyskało 13 zdających, a najniższy 6 punktów (30%) - 1 zdający (Wykres 4).

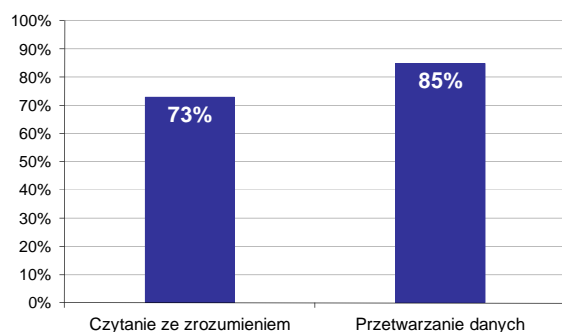

Wykres 5. Poziom spełnienia wymagań egzaminacyjnych w obszarach

Absolwenci zdający część II etapu pisemnego najlepiej opanowali wiedzę i umiejętności z obszaru przetwarzanie danych liczbowych i operacyjnych. Rozwiązali poprawnie w tym obszarze średnio 85% zadań.

Nieco więcej problemów zdający mieli z zadaniami z obszaru czytanie ze zrozumieniem, w którym średni poziom spełnienia wymagań egzaminacyjnych wyniósł 73%.

Poniższy wykres obrazuje, w jakim stopniu absolwenci zdający część II etapu pisemnego spełnili wymagania określone w standardzie wymagań egzaminacyjnych.

Umiejętności:

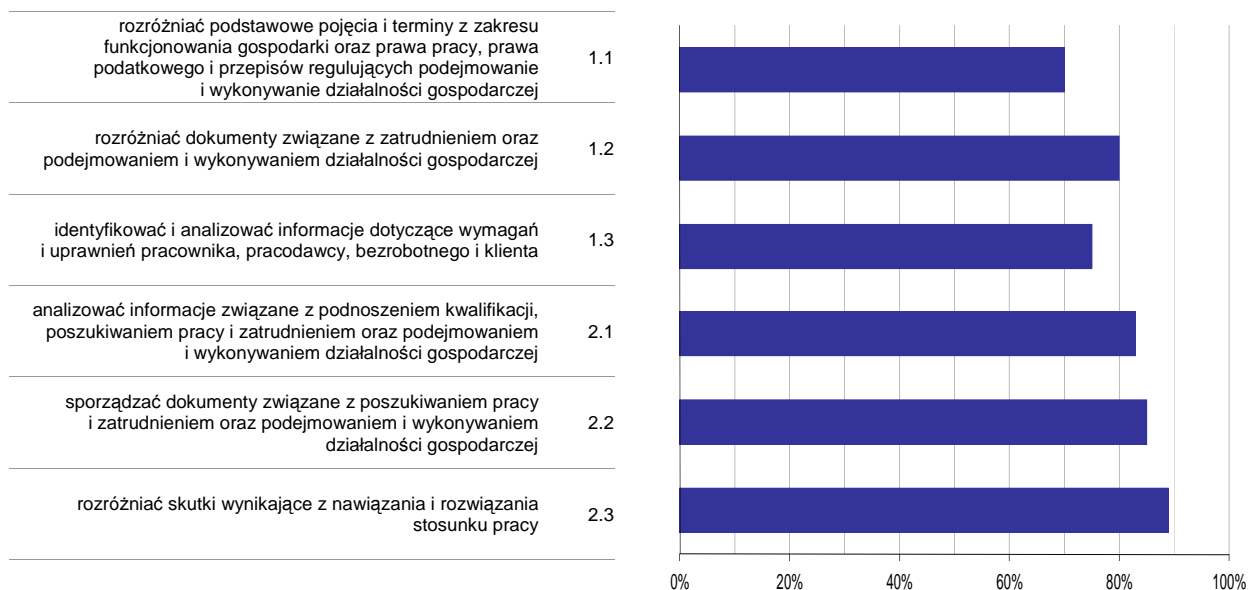

Wykres 6. Poziom opanowania umiejętności określonych w standardzie wymagań egzaminacyjnych

Zdający część II etapu pisemnego egzaminu najlepiej opanowali umiejętności:

- 2.3 rozdzielić skutki wynikające z nawiązania i rozwiązania stosunku pracy (88,83%),
- 2.2 sporządzać dokumenty związane z poszukiwaniem pracy i zatrudnieniem oraz podejmowaniem i wykonywaniem działalności gospodarczej (85,44%).

Najwięcej trudności sprawiły absolwentom zadania sprawdzające opanowanie umiejętności:

- 1.1 rozdzielić podstawowe pojęcia i terminy z zakresu funkcjonowania gospodarki oraz prawa pracy, prawa podatkowego i przepisów regulujących podejmowanie i wykonywanie działalności gospodarczej (69,83%),
- 1.3 identyfikować i analizować informacje dotyczące wymagań i uprawnień pracownika, pracodawcy, bezrobotnego i klienta (74,88%).

Analiza wyników etapu praktycznego

Tabela 5. Podstawowe dane statystyczne wyników egzaminu - etap praktyczny

Liczba zdających	Średni wynik	Modalna	Najwyższy wynik	Najniższy wynik	Rozstęp	Odchylenie standardowe
452	76,1%	75,0%	100,0%	22,0%	78,0%	16,1%

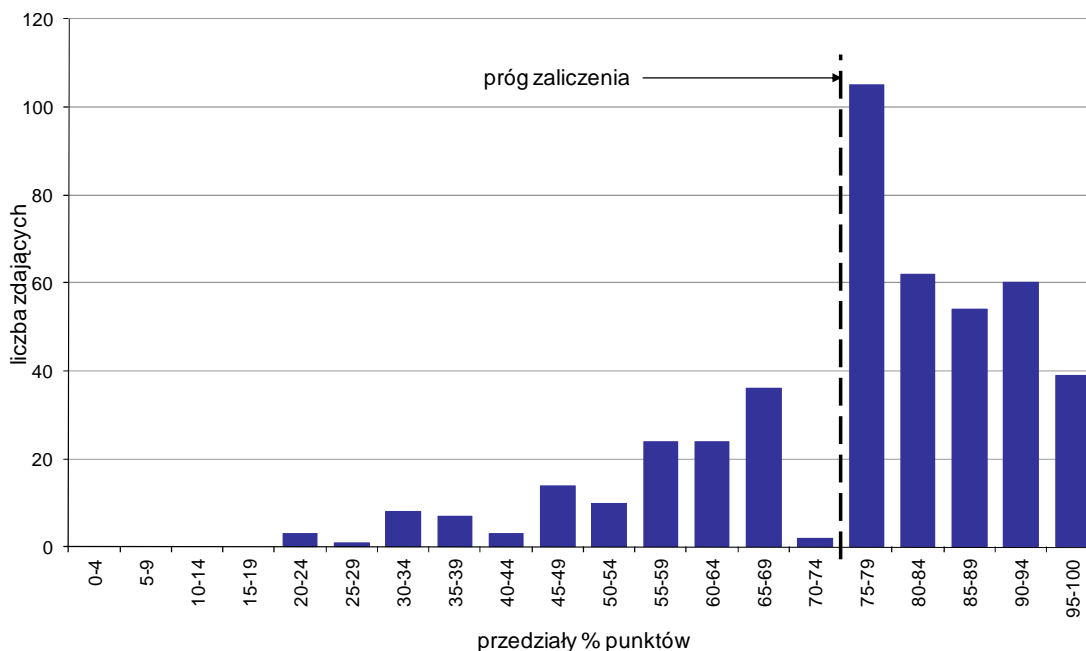

Wykres 7. Rozkład wyników etapu praktycznego

Absolwenci, którzy przystąpili do etapu praktycznego egzaminu zawodowego uzyskali średnio 76,1% punktów. Najczęściej powtarzał się wynik 75% punktów (Tabela 5).

Próg zaliczenia etapu praktycznego określony na poziomie co najmniej 75% punktów możliwych do uzyskania przekroczyło 320 absolwentów, co stanowi 70,8% zdających etap praktyczny. Najwyższy wynik - 100% punktów uzyskał 1 zdający, a najniższy 22% punktów - również 1 zdający (Wykres 7).

Prace egzaminacyjne sprawdzane i oceniane były przez zewnętrznych egzaminatorów zgodnie z ustalonymi centralnie kryteriami oceniania.

W pracy egzaminacyjnej ocenie podlegały:

- I Tytuł pracy egzaminacyjnej
- II Założenia do projektu realizacji prac
- III Ilościowy wykaz wszystkich składników potrzebnych do wykonania leku wraz z całkowitą masą leku oraz kontrolą stężeń/dawek składników leku polegającą na ich porównaniu ze stężeniami/dawkami maksymalnymi zawartymi w Farmakopei /z niezbędnymi obliczeniami/
- IV Informacja o działaniu farmakologicznym i zastosowaniu wykonanego leku recepturowego
- V Opis kolejnych prac związanych z wykonaniem leku /bez użycia unguatora/ wraz z wykazem niezbędnego sprzętu i wyposażenia do jego wykonania
- VI Wskazania dla pacjenta dotyczące stosowania i przechowywania leku
- VII Druki konieczne do oznakowania opakowania wykonanego leku (wskazane znakiem X w KPE), w tym wypisana sygnatura
- VIII Praca egzaminacyjna jako całość

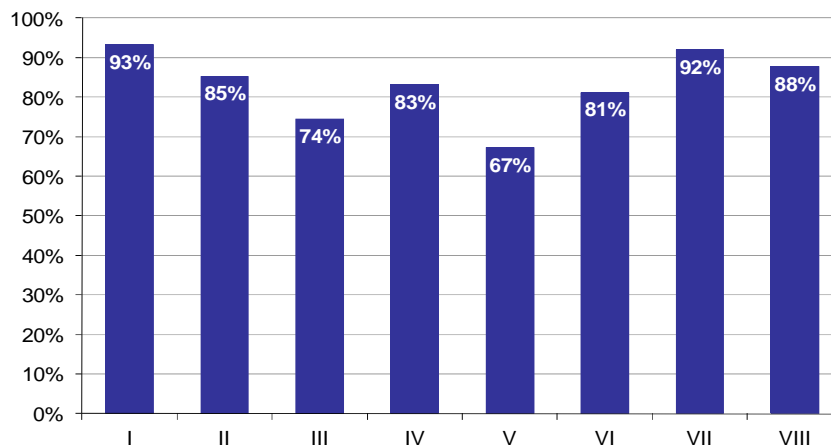

Wykres 8. Poziom spełnienia wymagań egzaminacyjnych w poszczególnych elementach pracy egzaminacyjnej

Absolwenci zdający etap praktyczny egzaminu najlepiej radzili sobie z opracowaniem następujących elementów pracy egzaminacyjnej:

- I Tytuł pracy egzaminacyjnej (93,22%),
- VII Druki konieczne do oznakowania opakowania wykonanego leku (wskazane znakiem X w KPE), w tym wypisana sygnatura (92%).

Najtrudniejsze okazały się dla nich elementy:

- V Opis kolejnych prac związanych z wykonaniem leku /bez użycia unguatora/ wraz z wykazem niezbędnego sprzętu i wyposażenia do jego wykonania (67,26%),
- III Ilościowy wykaz wszystkich składników potrzebnych do wykonania leku wraz z całkowitą masą leku oraz kontrolą stężeń/dawek składników leku polegającą na ich porównaniu ze stężeniami/dawkami maksymalnymi zawartymi w Farmakopei /z niezbędnymi obliczeniami/ (74,46%).

TECHNIK MASAŻYSTA 322[12]

Do egzaminu zgłoszonych zostało: 315

Przystąpiło łącznie: 294

ETAP PISEMNY		ETAP PRAKTYCZNY		DYPLOM * POTWIERDZAJĄCY KWALIFIKACJE ZAWODOWE
przystąpiło	zdało	przystąpiło	zdało	otrzymało
250	242	294	184	165
	96,8%		62,6%	66,0%

Tabela 1. Wyniki egzaminu potwierdzającego kwalifikacje zawodowe z podziałem na typy szkół

Typ szkoły	Etap pisemny			Etap praktyczny			Dyplom *	
	Przystąpiło	Zdało	Zdało %	Przystąpiło	Zdało	Zdało %	Otrzymało	Otrzymało %
Technikum	0			0				
Szkoła Policealna	250	242	96,8%	294	184	62,6%	165	66,0%
Technikum Uzupełniające	0			0				

Tabela 2. Wyniki egzaminu potwierdzającego kwalifikacje zawodowe z podziałem na szkoły publiczne i niepubliczne

Typ szkoły	Etap pisemny			Etap praktyczny			Dyplom *	
	Przystąpiło	Zdało	Zdało %	Przystąpiło	Zdało	Zdało %	Otrzymało	Otrzymało %
Publiczna	147	141	95,9%	187	117	62,6%	103	70,1%
Niepubliczna	103	101	98,1%	107	67	62,6%	62	60,2%

Do etapu pisemnego lub praktycznego egzaminu przystąpiło 23 absolwentów niewidomych, 22 absolwentów słabo widzących. Stanowili oni 15,31% populacji zdających egzamin w tym zawodzie. Dyplom* potwierdzający kwalifikacje zawodowe w tej grupie uzyskało 61,11% zdających.

* dotyczy zdających, którzy przystąpili do obu etapów egzaminu

Analiza wyników części I etapu pisemnego

Tabela 3. Podstawowe dane statystyczne wyników egzaminu - część I etapu pisemnego

Liczba zdających	Średnia łatwość zadań	Średni wynik	Modalna	Najwyższy wynik	Najniższy wynik	Rozstęp	Odchylenie standardowe
250	0,7	36,1	33	46 (92%)	19 (38%)	27	5,3

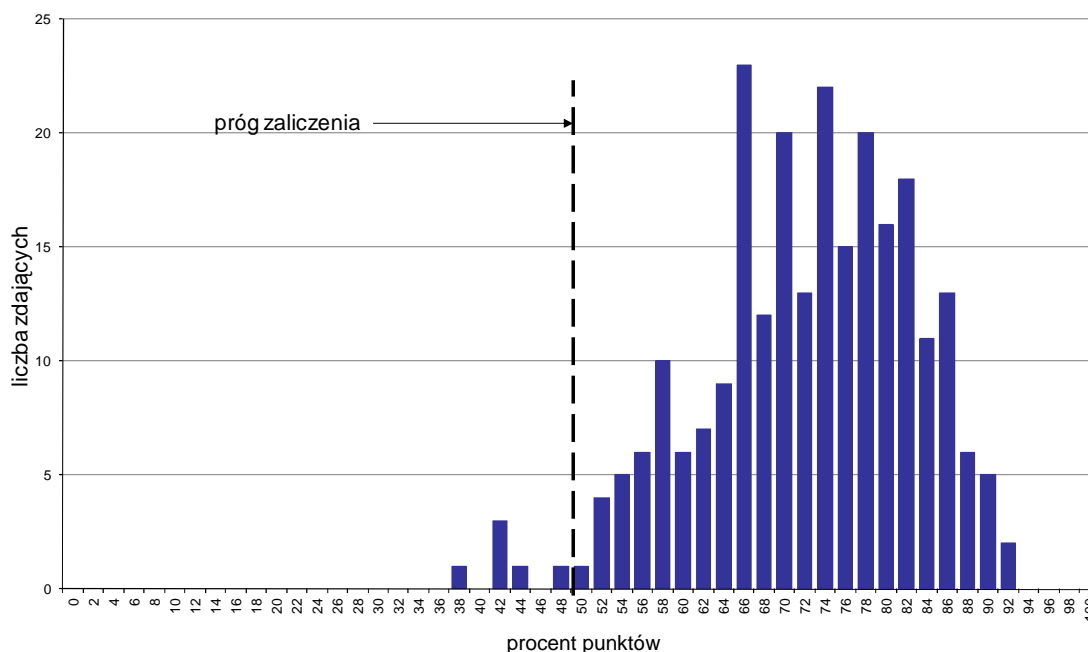

Wykres 1. Rozkład wyników części I etapu pisemnego

W części I etapu pisemnego zdający uzyskiwali przeciętnie 36,1 punktów, rozwiązując poprawnie średnio 72,2% zadań testowych. Najczęściej powtarzał się wynik 33 punkty (Tabela 3).

Próg zaliczenia na poziomie co najmniej 50%, wynoszący 25 punktów dla części I etapu pisemnego, przekroczyły 244 osoby czyli 97,6% zdających. Najwyższy wynik - 46 punktów (92%) uzyskało 2 zdających, a najniższy 19 punktów (38%) - 1 zdający (Wykres 1).

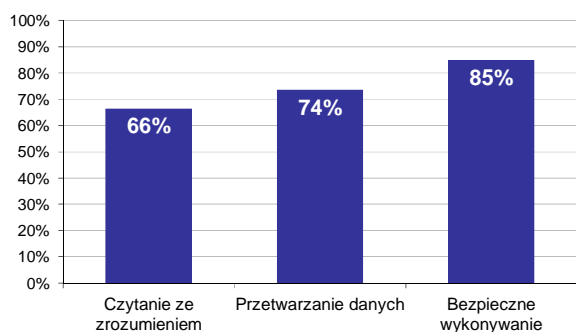

Wykres 2. Poziom spełnienia wymagań egzaminacyjnych w obszarach

Absolwenci zdający część I etapu pisemnego najlepiej opanowali wiedzę i umiejętności z obszaru bezpieczne wykonywanie zadań zawodowych. Rozwiązali poprawnie w tym obszarze średnio 85% zadań.

Nieco gorzej zdający rozwiązywali zadania z obszaru przetwarzanie danych liczbowych i operacyjnych, w którym średni poziom spełnienia wymagań egzaminacyjnych wyniósł 74%.

Najbardziej zdający radzili sobie z zadaniami z obszaru czytanie ze zrozumieniem. Zdający rozwiązyali w tym obszarze średnio 66% zadań.

Wykres 3 ilustruje stopień opanowania przez absolwentów poszczególnych wymagań egzaminacyjnych dla zawodu *technik masażysta* w części I etapu pisemnego.

Umiejętności:



Wykres 3. Poziom opanowania umiejętności określonych w standardzie wymagań egzaminacyjnych

Zdający część I etapu pisemnego egzaminu najlepiej opanowali umiejętności:

- 3.4 dobierać środki ochrony indywidualnej do wykonywania masażu (98,8%),
- 3.3 organizować stanowiska pracy zgodnie z wymaganiami ergonomii (96,4%),
- 1.6 określać wpływ masażu na funkcjonowanie tkanek, narządów i układów człowieka (94%).

Najwięcej trudności sprawiły absolwentom zadania sprawdzające opanowanie umiejętności:

- 2.7 rozdzielić chwyt diagnostyczne i lecznicze (54,27%),
- 1.5 rozdzielić rodzaje, metody i techniki oraz zasady masażu stosowane w profilaktyce, leczeniu i rehabilitacji (59,6%),
- 1.4 opisywać schematy postępowania diagnostycznego i terapeutycznego w masażu (60,4%).

Analiza wyników części II etapu pisemnego

Tabela 4. Podstawowe dane statystyczne wyników egzaminu - część II etapu pisemnego

Liczba zdających	Średnia łatwość zadań	Średni wynik	Modalna	Najwyższy wynik	Najniższy wynik	Rozstęp	Odchylenie standardowe
250	0,7	14,4	18	20 (100%)	4 (20%)	16	3,0

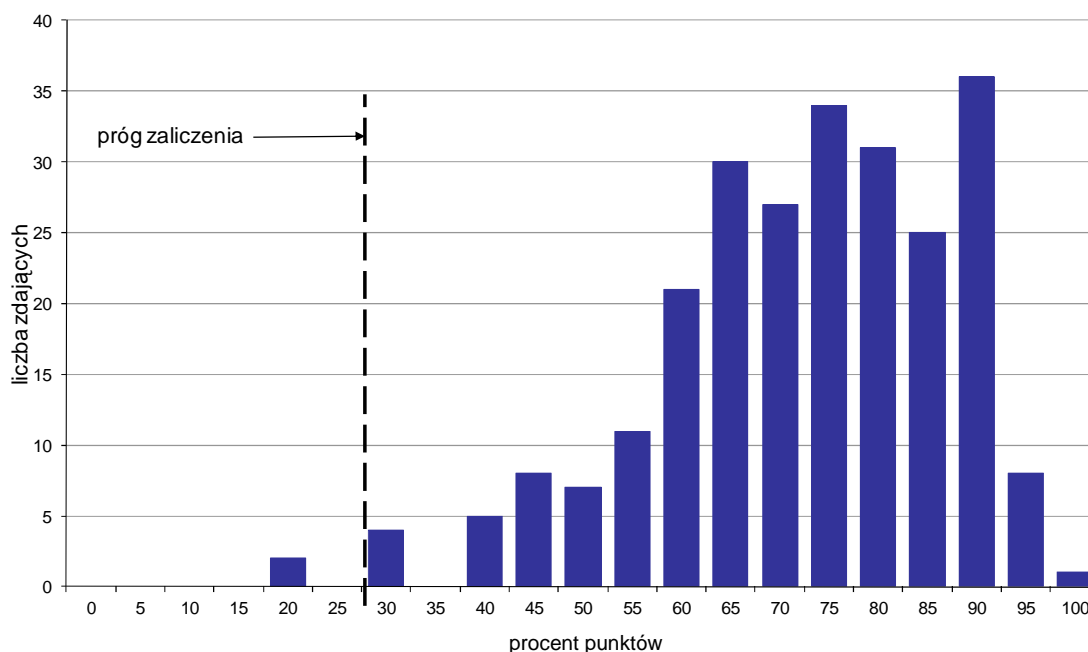

Wykres 4. Rozkład wyników części II etapu pisemnego

W części II etapu pisemnego zdający uzyskiwali przeciętnie 14,4 punktów, rozwiązując poprawnie średnio 72% zadań testowych. Najczęściej powtarzał się wynik 18 punktów (Tabela 4).

Próg zaliczenia na poziomie co najmniej 30%, wynoszący 6 punktów dla części II etapu pisemnego, przekroczyło 248 osób czyli 99,2% zdających. Najwyższy wynik - 20 punktów (100%) uzyskał 1 zdający, a najniższy 4 punkty (20%) - 2 zdających (Wykres 4).

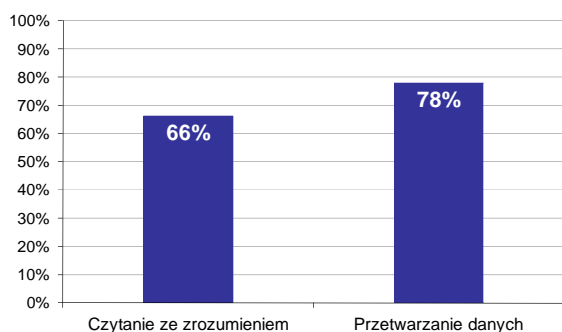

Wykres 5. Poziom spełnienia wymagań egzaminacyjnych w obszarach

Absolwenci zdający część II etapu pisemnego najlepiej opanowali wiedzę i umiejętności z obszaru przetwarzanie danych liczbowych i operacyjnych. Rozwiązali poprawnie w tym obszarze średnio 78% zadań.

Nieco więcej problemów zdający mieli z zadaniami z obszaru czytanie ze zrozumieniem, w którym średni poziom spełnienia wymagań egzaminacyjnych wyniósł 66%.

Poniższy wykres obrazuje, w jakim stopniu absolwenci zdający część II etapu pisemnego spełnili wymagania określone w standardzie wymagań egzaminacyjnych.

Umiejętności:

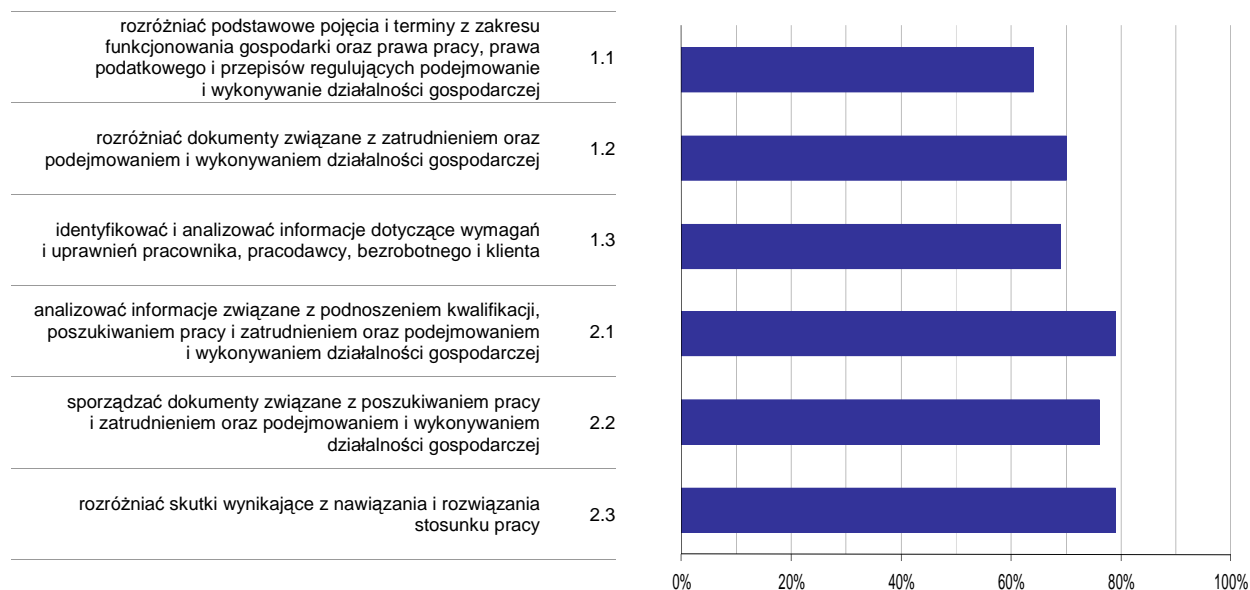

Wykres 6. Poziom opanowania umiejętności określonych w standardzie wymagań egzaminacyjnych

Zdający część II etapu pisemnego egzaminu najlepiej opanowali umiejętności:

- 2.3 rozdzielić skutki wynikające z nawiązania i rozwiązania stosunku pracy (79,4%),
- 2.1 analizować informacje związane z podnoszeniem kwalifikacji, poszukiwaniem pracy i zatrudnieniem oraz podejmowaniem i wykonywaniem działalności gospodarczej (78,64%).

Najwięcej trudności sprawiły absolwentom zadania sprawdzające opanowanie umiejętności:

- 1.1 rozdzielić podstawowe pojęcia i terminy z zakresu funkcjonowania gospodarki oraz prawa pracy, prawa podatkowego i przepisów regulujących podejmowanie i wykonywanie działalności gospodarczej (63,76%),
- 1.3 identyfikować i analizować informacje dotyczące wymagań i uprawnień pracownika, pracodawcy, bezrobotnego i klienta (68,5%).

Analiza wyników etapu praktycznego

Tabela 5. Podstawowe dane statystyczne wyników egzaminu - etap praktyczny

Liczba zdających	Średni wynik	Modalna	Najwyższy wynik	Najniższy wynik	Rozstęp	Odchylenie standardowe
294	73,1%	75,0%	94,0%	0,0%	94,0%	14,2%

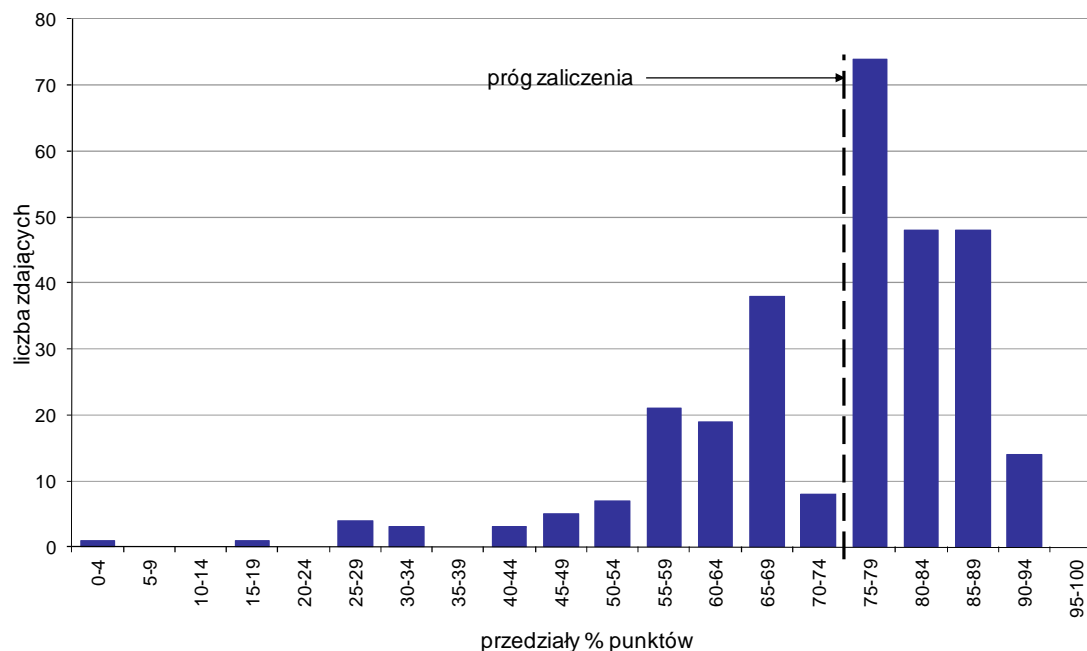

Wykres 7. Rozkład wyników etapu praktycznego

Absolwenci, którzy przystąpili do etapu praktycznego egzaminu zawodowego uzyskali średnio 73,1% punktów. Najczęściej powtarzał się wynik 75% punktów (Tabela 5).

Próg zaliczenia etapu praktycznego określony na poziomie co najmniej 75% punktów możliwych do uzyskania przekroczyło 184 absolwentów, co stanowi 62,59% zdających etap praktyczny. Najwyższy wynik - 94% punktów uzyskał 1 zdający, a najniższy 0% punktów - również 1 zdający (Wykres 7).

Prace egzaminacyjne sprawdzane i oceniane były przez zewnętrznych egzaminatorów zgodnie z ustalonymi centralnie kryteriami oceniania.

W pracy egzaminacyjnej ocenie podlegały:

- I Tytuł pracy egzaminacyjnej
- II Założenia do projektu realizacji prac
- III Opis stanu zdrowotnego pacjenta oddziału rehabilitacji
- IV Charakterystyka obszaru ciała pacjenta objętego masażem zleconym przez lekarza rehabilitacji
- V Opis przygotowania pacjenta do zabiegu masażu oraz wykaz sprzętu i przyborów niezbędnych do jego wykonania
- VI Opis czynności obejmujących wykonanie masażu klasycznego suchego u pacjenta oddziału, z uwzględnieniem metod i technik, zgodnie z metodyką
- VII Opis wskazań dotyczących postępowania przeciwozrękowego i zapobiegającego powstawaniu przykurczy do zastosowania przez pacjenta w domu
- VIII Praca egzaminacyjna jako całość

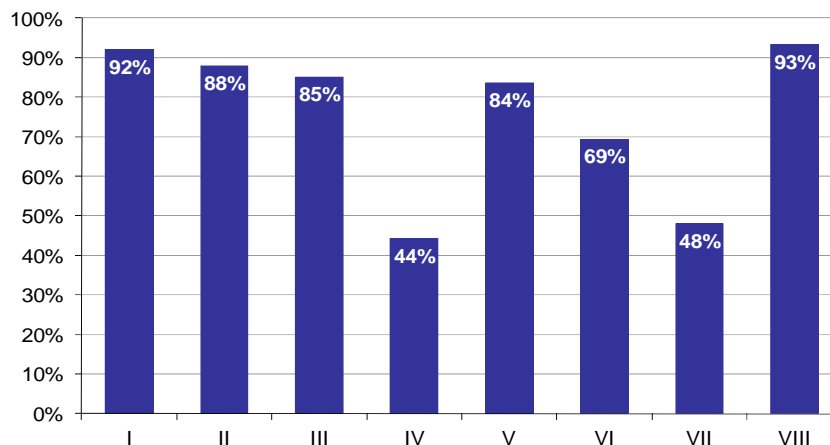

Wykres 8. Poziom spełnienia wymagań egzaminacyjnych w poszczególnych elementach pracy egzaminacyjnej

Absolwenci zdający etap praktyczny egzaminu najlepiej radzili sobie z opracowaniem następujących elementów pracy egzaminacyjnej:

- VIII Praca egzaminacyjna jako całość (93,2%),
- I Tytuł pracy egzaminacyjnej (92,06%).

Najtrudniejsze okazały się dla nich elementy:

- IV Charakterystyka obszaru ciała pacjenta objętego masażem zleconym przez lekarza rehabilitacji (44,22%),
- VII Opis wskazań dotyczących postępowania przeciwobrzękowego i zapobiegającego powstawaniu przykurczy do zastosowania przez pacjenta w domu (48,09%).

Do egzaminu zgłoszonych zostało: 68

Przystąpiło łącznie: 62

ETAP PISEMNY		ETAP PRAKTYCZNY		DYPLOM * POTWIERDZAJĄCY KWALIFIKACJE ZAWODOWE
przystąpiło	zdało	przystąpiło	zdało	otrzymało
51	51	60	49	40
	100,0%		81,7%	81,6%

Tabela 1. Wyniki egzaminu potwierdzającego kwalifikacje zawodowe z podziałem na typy szkół

Typ szkoły	Etap pisemny			Etap praktyczny			Dyplom *	
	Przystąpiło	Zdało	Zdało %	Przystąpiło	Zdało	Zdało %	Otrzymało	Otrzymało %
Technikum	32	32	100,0%	38	31	81,6%	25	80,6%
Szkoła Policealna	19	19	100,0%	22	18	81,8%	15	83,3%
Technikum Uzupełniające	0			0				

Tabela 2. Wyniki egzaminu potwierdzającego kwalifikacje zawodowe z podziałem na szkoły publiczne i niepubliczne

Typ szkoły	Etap pisemny			Etap praktyczny			Dyplom *	
	Przystąpiło	Zdało	Zdało %	Przystąpiło	Zdało	Zdało %	Otrzymało	Otrzymało %
Publiczna	32	32	100,0%	38	31	81,6%	25	80,6%
Niepubliczna	19	19	100,0%	22	18	81,8%	15	83,3%

* dotyczy zdających, którzy przystąpili do obu etapów egzaminu

Analiza wyników części I etapu pisemnego

Tabela 3. Podstawowe dane statystyczne wyników egzaminu - część I etapu pisemnego

Liczba zdających	Średnia łatwość zadań	Średni wynik	Modalna	Najwyższy wynik	Najniższy wynik	Rozstęp	Odchylenie standardowe
51	0,7	37,0	33, 37	50 (100%)	27 (54%)	23	5,7

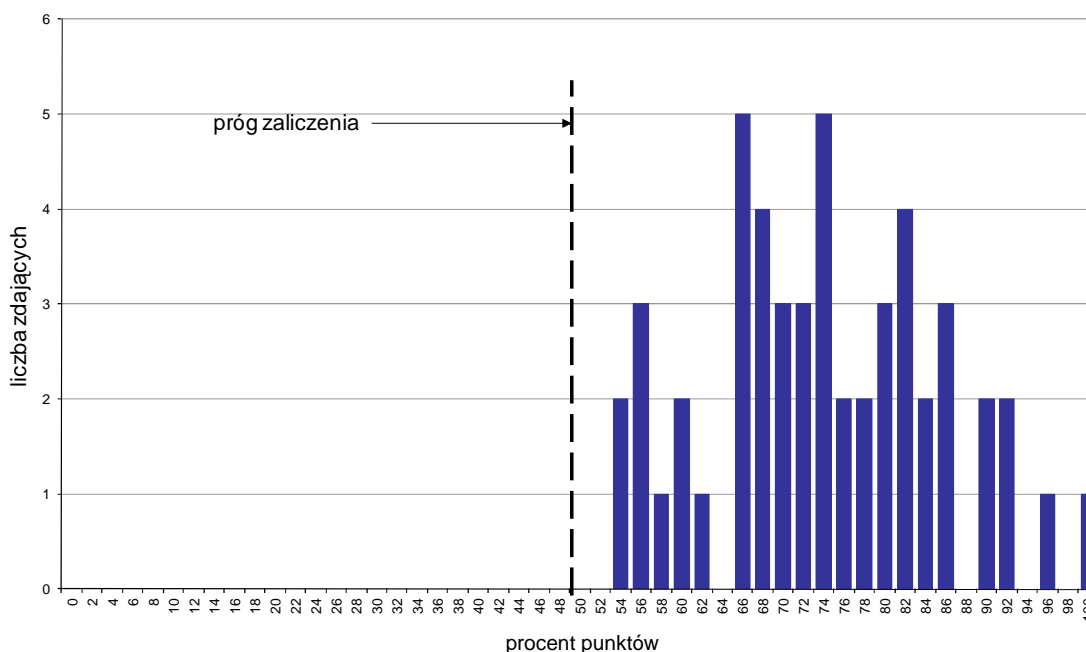

Wykres 1. Rozkład wyników części I etapu pisemnego

W części I etapu pisemnego zdający uzyskiwali przeciętnie 37 punktów, rozwiązując poprawnie średnio 74% zadań testowych. Najczęściej powtarzał się wynik 33 oraz 37 punktów (Tabela 3).

Próg zaliczenia na poziomie co najmniej 50%, wynoszący 25 punktów dla części I etapu pisemnego, przekroczyło 51 osób czyli 100% zdających. Najwyższy wynik - 50 punktów (100%) uzyskał 1 zdający, a najniższy 27 punktów (54%) - 2 zdających (Wykres 1).

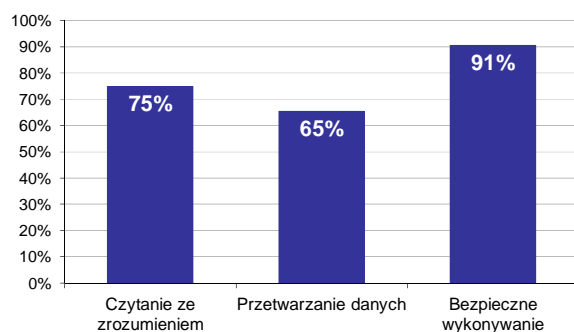

Wykres 2. Poziom spełnienia wymagań egzaminacyjnych w obszarach

Absolwenci zdający część I etapu pisemnego najlepiej opanowali wiedzę i umiejętności z obszaru bezpieczne wykonywanie zadań zawodowych. Rozwiązali poprawnie w tym obszarze średnio 91% zadań.

Nieco gorzej zdający rozwiązywali zadania z obszaru czytanie ze zrozumieniem, w którym średni poziom spełnienia wymagań egzaminacyjnych wyniósł 75%.

Najstąbiej zdający radzili sobie z zadaniami z obszaru przetwarzanie danych liczbowych i operacyjnych. Zdający rozwiązali w tym obszarze średnio 65% zadań.

Wykres 3 ilustruje stopień opanowania przez absolwentów poszczególnych wymagań egzaminacyjnych dla zawodu *technik weterynarii* w części I etapu pisemnego.

Umiejętności:

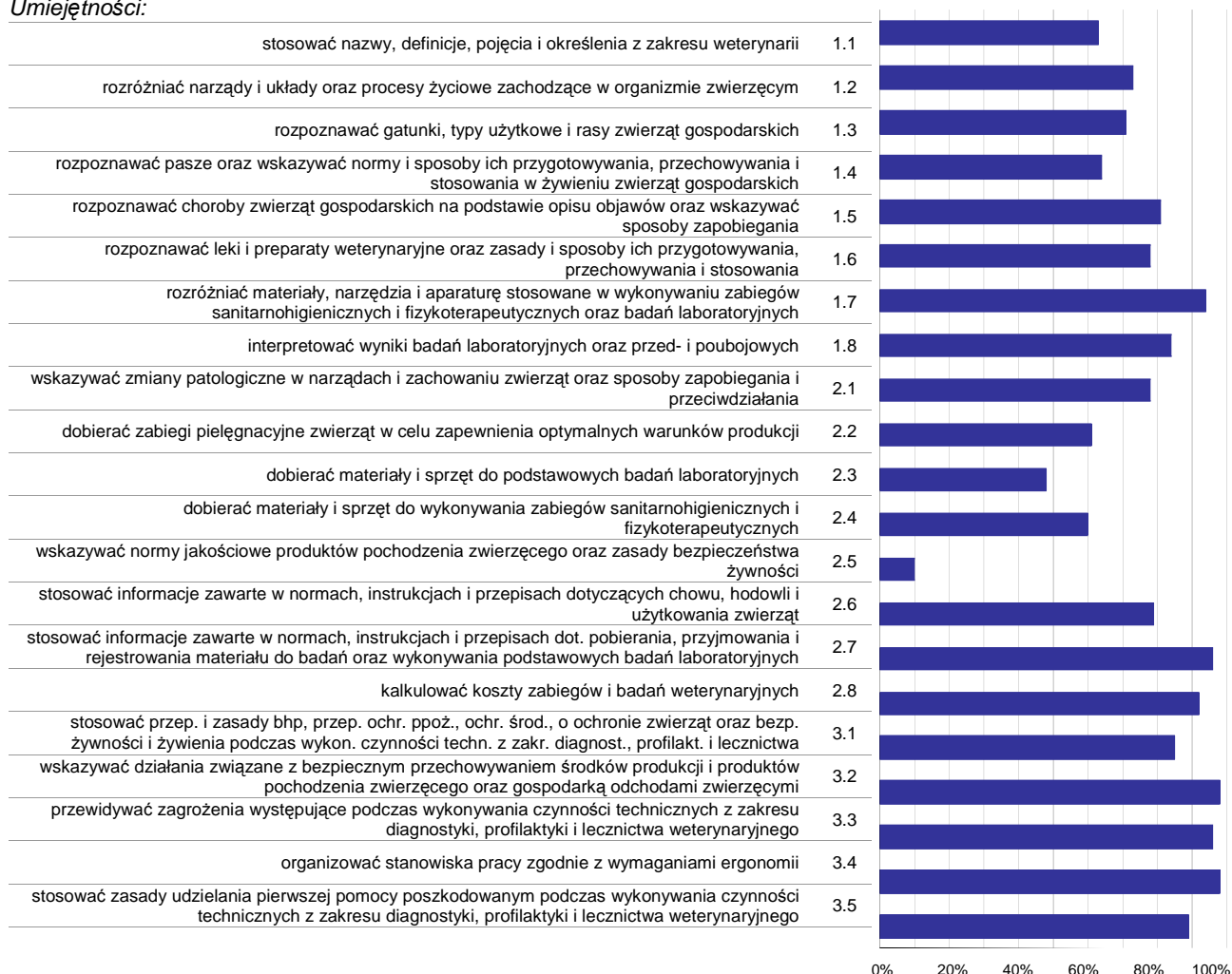

Wykres 3. Poziom opanowania umiejętności określonych w standardzie wymagań egzaminacyjnych

Zdający część I etapu pisemnego egzaminu najlepiej opanowali umiejętności:

- 3.2 wskazywać działania związane z bezpiecznym przechowywaniem środków produkcji i produktów pochodzenia zwierzęcego oraz gospodarką odchodami zwierzęcymi (98,04%),
- 3.4 organizować stanowiska pracy zgodnie z wymaganiami ergonomii (98,04%),
- 2.7 stosować informacje zawarte w normach, instrukcjach i przepisach dot. pobierania, przyjmowania i rejestrowania materiału do badań oraz wykonywania podstawowych badań laboratoryjnych (96,08%).

Najwięcej trudności sprawiły absolwentom zadania sprawdzające opanowanie umiejętności:

- 2.5 wskazywać normy jakościowe produktów pochodzenia zwierzęcego oraz zasady bezpieczeństwa żywności (9,8%),
- 2.3 dobierać materiały i sprzęt do podstawowych badań laboratoryjnych (48,37%),
- 2.4 dobierać materiały i sprzęt do wykonywania zabiegów sanitarnohigienicznych i fizykoterapeutycznych (60,13%).

Analiza wyników części II etapu pisemnego

Tabela 4. Podstawowe dane statystyczne wyników egzaminu - część II etapu pisemnego

Liczba zdających	Średnia łatwość zadań	Średni wynik	Modalna	Najwyższy wynik	Najniższy wynik	Rozstęp	Odchylenie standardowe
51	0,7	13,5	13	20 (100%)	9 (45%)	11	2,3

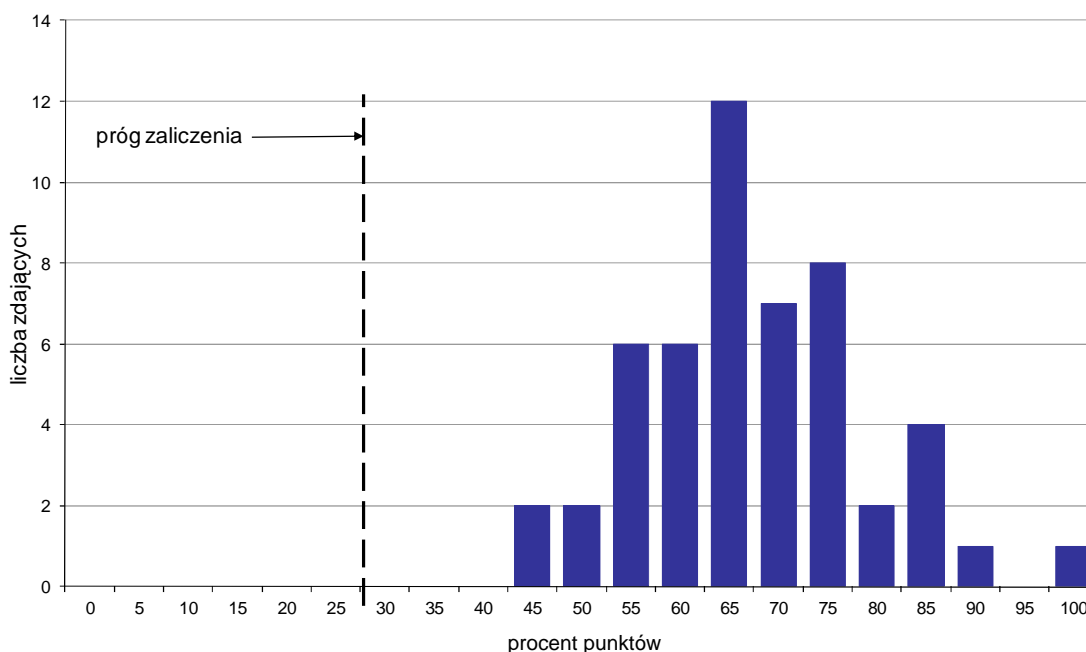

Wykres 4. Rozkład wyników części II etapu pisemnego

W części II etapu pisemnego zdający uzyskiwali przeciętnie 13,5 punktów, rozwiązując poprawnie średnio 67,5% zadań testowych. Najczęściej powtarzał się wynik 13 punktów (Tabela 4).

Próg zaliczenia na poziomie co najmniej 30%, wynoszący 6 punktów dla części II etapu pisemnego, przekroczyło 51 osób czyli 100% zdających. Najwyższy wynik - 20 punktów (100%) uzyskał 1 zdający, a najniższy 9 punktów (45%) - 2 zdających (Wykres 4).

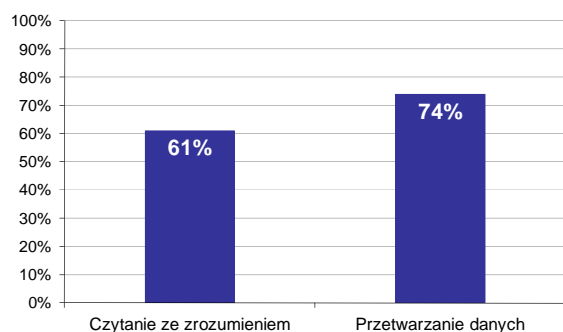

Wykres 5. Poziom spełnienia wymagań egzaminacyjnych w obszarach

Absolwenci zdający część II etapu pisemnego najlepiej opanowali wiedzę i umiejętności z obszaru przetwarzanie danych liczbowych i operacyjnych. Rozwiązali poprawnie w tym obszarze średnio 74% zadań.

Nieco więcej problemów zdający mieli z zadaniami z obszaru czytanie ze zrozumieniem, w którym średni poziom spełnienia wymagań egzaminacyjnych wyniósł 61%.

Poniższy wykres obrazuje, w jakim stopniu absolwenci zdający część II etapu pisemnego spełnili wymagania określone w standardzie wymagań egzaminacyjnych.

Umiejętności:

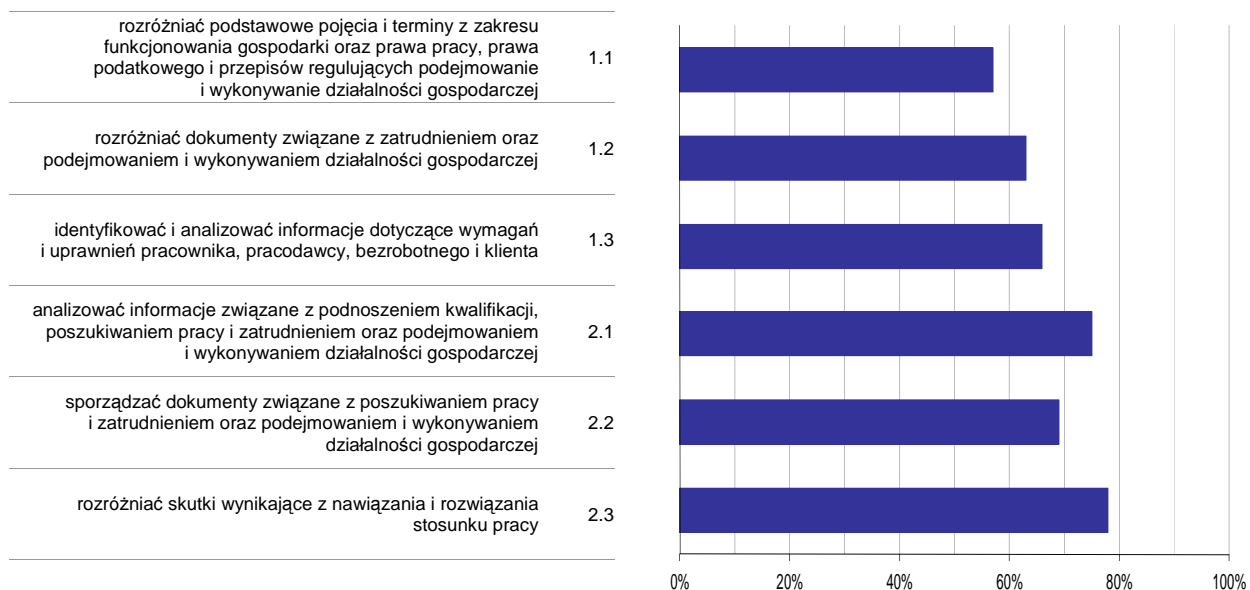

Wykres 6. Poziom opomowania umiejętności określonych w standardzie wymagań egzaminacyjnych

Zdający część II etapu pisemnego egzaminu najlepiej opomowali umiejętności:

- 2.3 rozdzielić skutki wynikające z nawiązania i rozwiązania stosunku pracy (78,43%),
- 2.1 analizować informacje związane z podnoszeniem kwalifikacji, poszukiwaniem pracy i zatrudnieniem oraz podejmowaniem i wykonywaniem działalności gospodarczej (74,9%).

Najwięcej trudności sprawiły absolwentom zadania sprawdzające opomowanie umiejętności:

- 1.1 rozdzielić podstawowe pojęcia i terminy z zakresu funkcjonowania gospodarki oraz prawa pracy, prawa podatkowego i przepisów regulujących podejmowanie i wykonywanie działalności gospodarczej (56,86%),
- 1.2 rozdzielić dokumenty związane z zatrudnieniem oraz podejmowaniem i wykonywaniem działalności gospodarczej (62,75%).

Analiza wyników etapu praktycznego

Tabela 5. Podstawowe dane statystyczne wyników egzaminu - etap praktyczny

Liczba zdających	Średni wynik	Modalna	Najwyższy wynik	Najniższy wynik	Rozstęp	Odchylenie standardowe
60	77,3%	75,0%	92,0%	41,0%	51,0%	10,0%

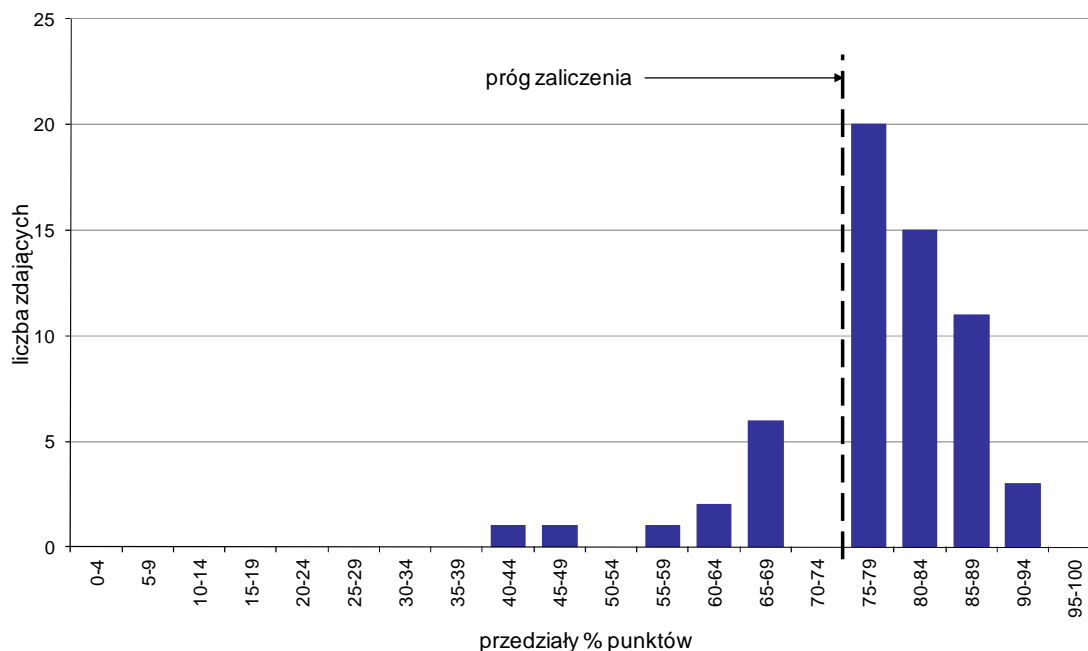

Wykres 7. Rozkład wyników etapu praktycznego

Absolwenci, którzy przystąpili do etapu praktycznego egzaminu zawodowego uzyskali średnio 77,3% punktów. Najczęściej powtarzał się wynik 75% punktów (Tabela 5).

Próg zaliczenia etapu praktycznego określony na poziomie co najmniej 75% punktów możliwych do uzyskania przekroczyło 49 absolwentów, co stanowi 81,67% zdających etap praktyczny. Najwyższy wynik - 92% punktów uzyskał 1 zdający, a najniższy 41% punktów - również 1 zdający (Wykres 7).

Prace egzaminacyjne sprawdzane i oceniane były przez zewnętrznych egzaminatorów zgodnie z ustalonymi centralnie kryteriami oceniania.

W pracy egzaminacyjnej ocenie podlegały:

- I Tytuł pracy egzaminacyjnej
- II Założenia do projektu realizacji prac
- III Wykaz metod rozpoznawania włośnicy u zwierząt
- IV Wykaz: sprzętu, odczynników, odzieży ochronnej, potrzebnych do wykonania badania metodą wytrawiania
- V Opis wykonania badania mięsa świń metodą wytrawiania
- VI Ocena sanitarno-weterynaryjna mięsa świń i jego znakowanie po badaniu poubojowym
- VII Wykaz działań mających na celu zapobieganie włośnicy u ludzi i zwierząt
- VIII Praca egzaminacyjna jako całość

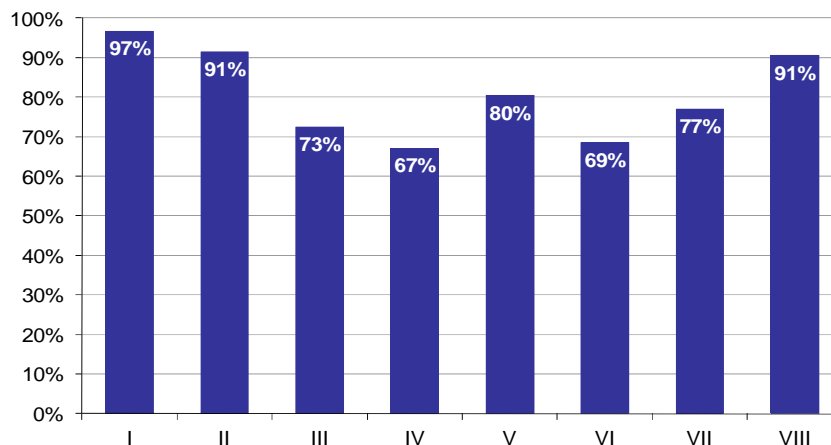

Wykres 8. Poziom spełnienia wymagań egzaminacyjnych w poszczególnych elementach pracy egzaminacyjnej

Absolwenci zdający etap praktyczny egzaminu najlepiej radzili sobie z opracowaniem następujących elementów pracy egzaminacyjnej:

- I Tytuł pracy egzaminacyjnej (96,67%),
- II Założenia do projektu realizacji prac (91,43%).

Najtrudniejsze okazały się dla nich elementy:

- IV Wykaz: sprzętu, odczynników, odzieży ochronnej, potrzebnych do wykonania badania metodą wytrawiania (67,05%),
- VI Ocena sanitarno-weterynaryjna mięsa świń i jego znakowanie po badaniu poubojowym (68,54%).

TERAPEUTA ZAJĘCIOWY 322[15]

Do egzaminu zgłoszonych zostało: 17

Przystąpiło łącznie: 17

ETAP PISEMNY		ETAP PRAKTYCZNY		DYPLOM * POTWIERDZAJĄCY KWALIFIKACJE ZAWODOWE
przystąpiło	zdało	przystąpiło	zdało	otrzymało
14	14	17	13	12
	100,0%		76,5%	85,7%

Tabela 1. Wyniki egzaminu potwierdzającego kwalifikacje zawodowe z podziałem na typy szkół

Typ szkoły	Etap pisemny			Etap praktyczny			Dyplom *	
	Przystąpiło	Zdało	Zdało %	Przystąpiło	Zdało	Zdało %	Otrzymało	Otrzymało %
Technikum	0			0				
Szkoła Policealna	14	14	100,0%	17	13	76,5%	12	85,7%
Technikum Uzupełniające	0			0				

Tabela 2. Wyniki egzaminu potwierdzającego kwalifikacje zawodowe z podziałem na szkoły publiczne i niepubliczne

Typ szkoły	Etap pisemny			Etap praktyczny			Dyplom *	
	Przystąpiło	Zdało	Zdało %	Przystąpiło	Zdało	Zdało %	Otrzymało	Otrzymało %
Publiczna	14	14	100,0%	17	13	76,5%	12	85,7%
Niepubliczna	0			0				

* dotyczy zdających, którzy przystąpili do obu etapów egzaminu

Analiza wyników części I etapu pisemnego

Tabela 3. Podstawowe dane statystyczne wyników egzaminu - część I etapu pisemnego

Liczba zdających	Średnia łatwość zadań	Średni wynik	Modalna	Najwyższy wynik	Najniższy wynik	Rozstęp	Odchylenie standardowe
14	0,7	35,1	42	43 (86%)	25 (50%)	18	6,2

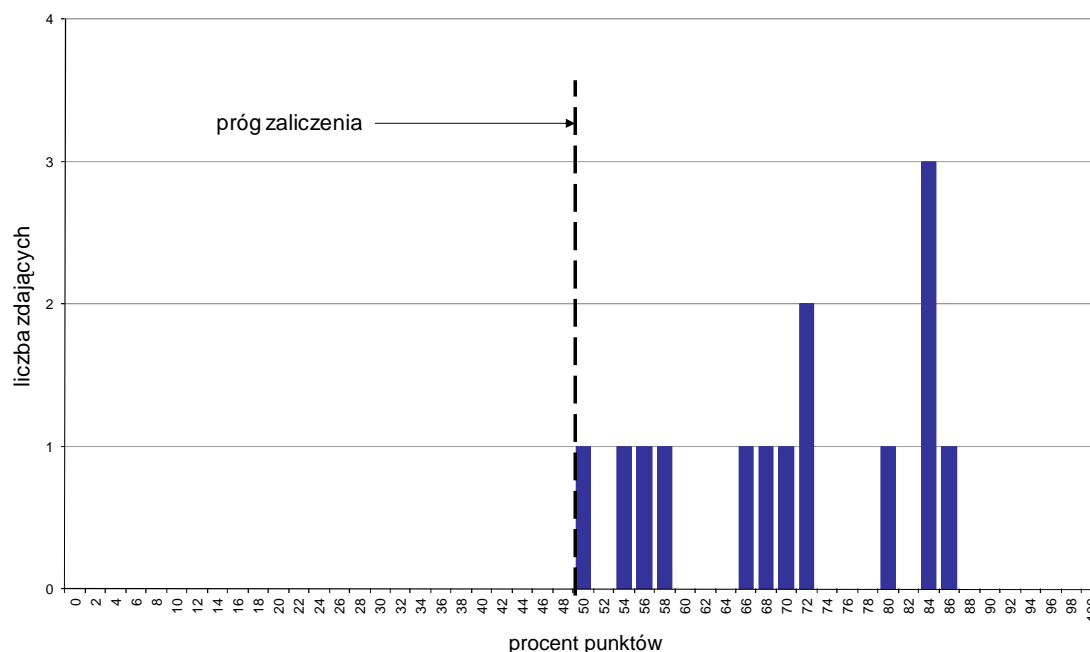

Wykres 1. Rozkład wyników części I etapu pisemnego

W części I etapu pisemnego zdający uzyskiwali przeciętnie 35,1 punktów, rozwiązując poprawnie średnio 70,2% zadań testowych. Najczęściej powtarzał się wynik 42 punkty (Tabela 3).

Próg zaliczenia na poziomie co najmniej 50%, wynoszący 25 punktów dla części I etapu pisemnego, przekroczyło 14 osób czyli 100% zdających. Najwyższy wynik - 43 punkty (86%) uzyskał 1 zdający, a najniższy 25 punktów (50%) - również 1 zdający (Wykres 1).

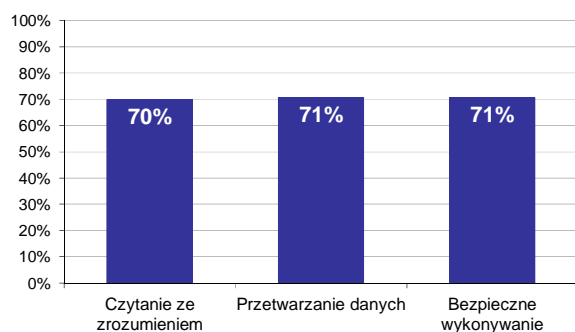

Wykres 2. Poziom spełnienia wymagań egzaminacyjnych w obszarach

Absolwenci zdający część I etapu pisemnego najlepiej opanowali wiedzę i umiejętności z obszaru bezpieczne wykonywanie zadań zawodowych oraz przetwarzanie danych liczbowych i operacyjnych. Rozwiązali poprawnie w tych obszarach średnio 71% zadań.

Najgorzej zdający radzili sobie z zadaniami z obszaru czytanie ze zrozumieniem, w którym średni poziom spełnienia wymagań egzaminacyjnych wyniósł 70%.

Wykres 3 ilustruje stopień opanowania przez absolwentów poszczególnych wymagań egzaminacyjnych dla zawodu *terapeuta zajęciowy* w części I etapu pisemnego.

Umiejętności:

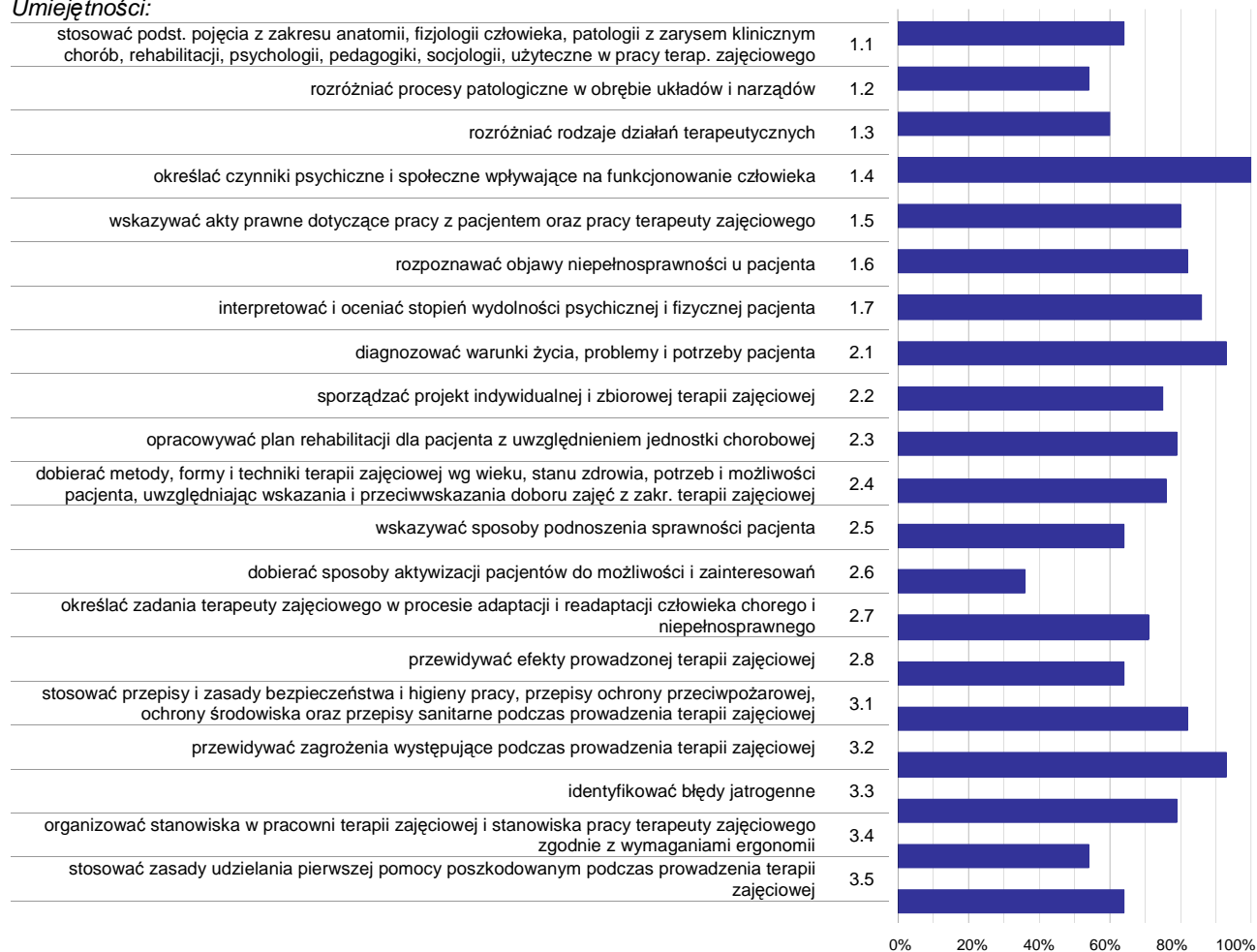

Wykres 3. Poziom opanowania umiejętności określonych w standardzie wymagań egzaminacyjnych

Zdający część I etapu pisemnego egzaminu najlepiej opanowali umiejętności:

- 1.4 określać czynniki psychiczne i społeczne wpływające na funkcjonowanie człowieka (100%),
- 2.1 diagnozować warunki życia, problemy i potrzeby pacjenta (92,86%),
- 3.2 przewidywać zagrożenia występujące podczas prowadzenia terapii zajęciowej (92,86%).

Najwięcej trudności sprawiły absolwentom zadania sprawdzające opanowanie umiejętności:

- 2.6 dobierać sposoby aktywizacji pacjentów do możliwości i zainteresowań (35,71%),
- 3.4 organizować stanowiska w pracowni terapii zajęciowej i stanowiska pracy terapeuty zajęciowego zgodnie z wymaganiami ergonomii (53,57%),
- 1.2 rozróżniać procesy patologiczne w obrębie układów i narządów (53,57%).

Analiza wyników części II etapu pisemnego

Tabela 4. Podstawowe dane statystyczne wyników egzaminu - część II etapu pisemnego

Liczba zdających	Średnia łatwość zadań	Średni wynik	Modalna	Najwyższy wynik	Najniższy wynik	Rozstęp	Odchylenie standardowe
14	0,7	14,4	14, 15	19 (95%)	10 (50%)	9	3,0

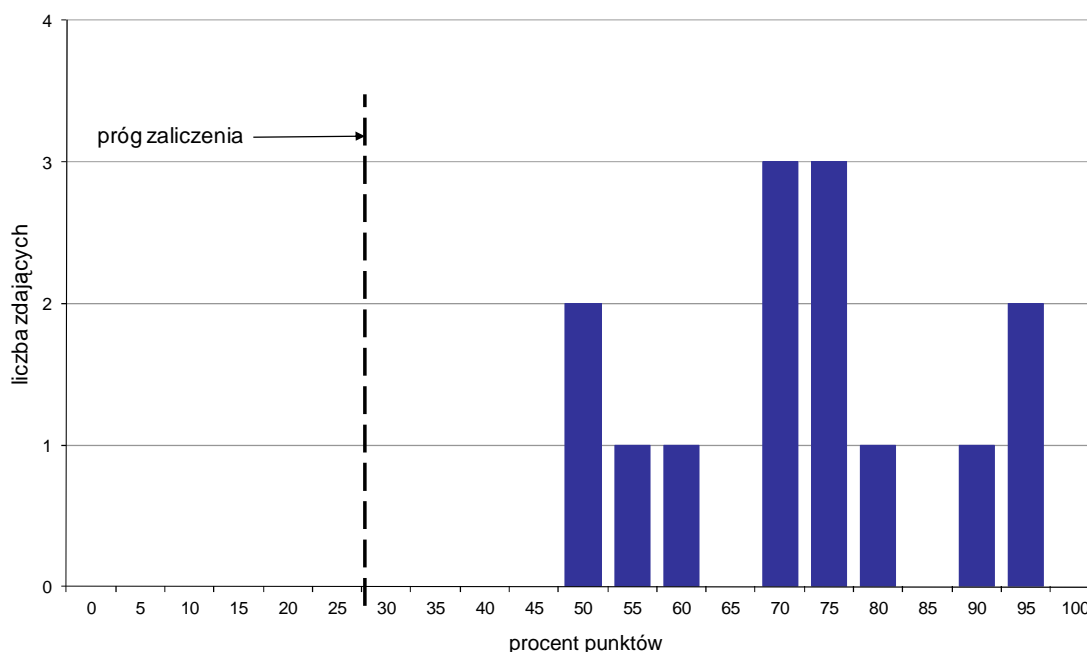

Wykres 4. Rozkład wyników części II etapu pisemnego

W części II etapu pisemnego zdający uzyskiwali przeciętnie 14,4 punktów, rozwiązując poprawnie średnio 72% zadań testowych. Najczęściej powtarzał się wynik 14 oraz 15 punktów (Tabela 4).

Próg zaliczenia na poziomie co najmniej 30%, wynoszący 6 punktów dla części II etapu pisemnego, przekroczyło 14 osób czyli 100% zdających. Najwyższy wynik - 19 punktów (95%) uzyskało 2 zdających, a najniższy 10 punktów (50%) - również 2 zdających (Wykres 4).

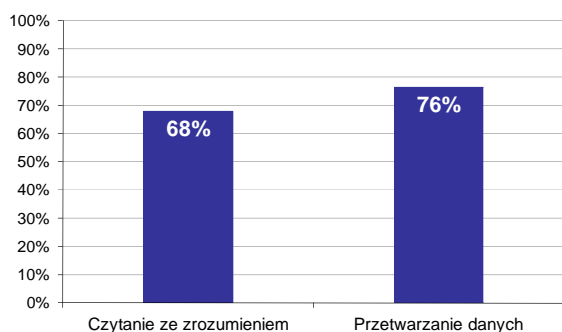

Wykres 5. Poziom spełnienia wymagań egzaminacyjnych w obszarach

Absolwenci zdający część II etapu pisemnego najlepiej opanowali wiedzę i umiejętności z obszaru przetwarzanie danych liczbowych i operacyjnych. Rozwiązali poprawnie w tym obszarze średnio 76% zadań.

Nieco więcej problemów zdający mieli z zadaniami z obszaru czytanie ze zrozumieniem, w którym średni poziom spełnienia wymagań egzaminacyjnych wyniósł 68%.

Poniższy wykres obrazuje, w jakim stopniu absolwenci zdający część II etapu pisemnego spełnili wymagania określone w standardzie wymagań egzaminacyjnych.

Umiejętności:

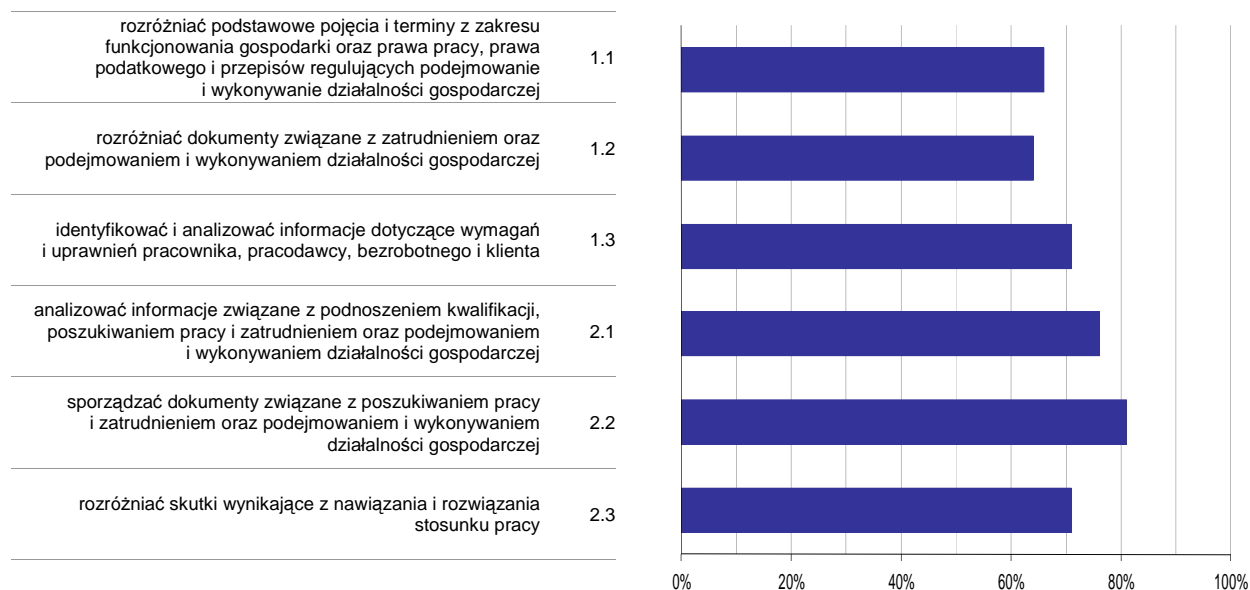

Wykres 6. Poziom opanowania umiejętności określonych w standardzie wymagań egzaminacyjnych

Zdający część II etapu pisemnego egzaminu najlepiej opanowali umiejętności:

- 2.2 sporządzać dokumenty związane z poszukiwaniem pracy i zatrudnieniem oraz podejmowaniem i wykonywaniem działalności gospodarczej (80,95%),
- 2.1 analizować informacje związane z podnoszeniem kwalifikacji, poszukiwaniem pracy i zatrudnieniem oraz podejmowaniem i wykonywaniem działalności gospodarczej (75,71%).

Najwięcej trudności sprawiły absolwentom zadania sprawdzające opanowanie umiejętności:

- 1.2 rozdzielić dokumenty związane z zatrudnieniem oraz podejmowaniem i wykonywaniem działalności gospodarczej (64,29%),
- 1.1 rozdzielić podstawowe pojęcia i terminy z zakresu funkcjonowania gospodarki oraz prawa pracy, prawa podatkowego i przepisów regulujących podejmowanie i wykonywanie działalności gospodarczej (65,71%).

Analiza wyników etapu praktycznego

Tabela 5. Podstawowe dane statystyczne wyników egzaminu - etap praktyczny

Liczba zdających	Średni wynik	Modalna	Najwyższy wynik	Najniższy wynik	Rozstęp	Odchylenie standardowe
17	77,6%	76,0%	94,0%	39,0%	55,0%	16,4%

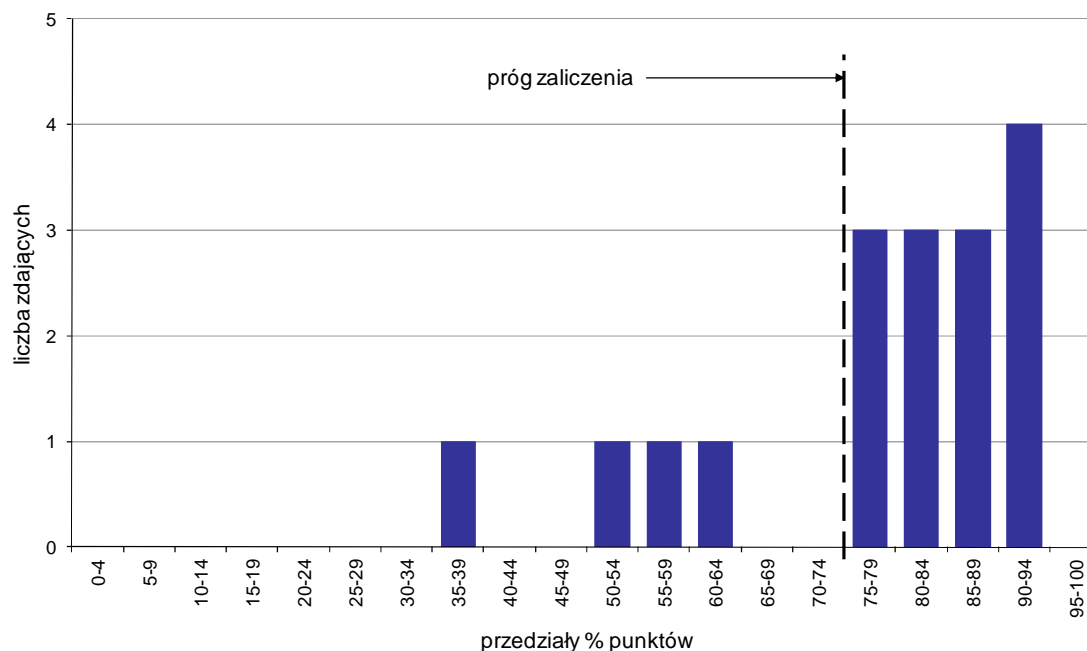

Wykres 7. Rozkład wyników etapu praktycznego

Absolwenci, którzy przystąpili do etapu praktycznego egzaminu zawodowego uzyskali średnio 77,6% punktów. Najczęściej powtarzał się wynik 76% punktów (Tabela 5).

Próg zaliczenia etapu praktycznego określony na poziomie co najmniej 75% punktów możliwych do uzyskania przekroczyło 13 absolwentów, co stanowi 76,47% zdających etap praktyczny. Najwyższy wynik - 94% punktów uzyskał 1 zdający, a najniższy 39% punktów - również 1 zdający (Wykres 7).

Prace egzaminacyjne sprawdzane i oceniane były przez zewnętrznych egzaminatorów zgodnie z ustalonymi centralnie kryteriami oceniania.

W pracy egzaminacyjnej ocenie podlegały:

- I Tytuł pracy egzaminacyjnej
- II Założenia do projektu realizacji prac
- III Problemy i możliwości poszczególnych członków grupy, oraz wynikające z nich cele szczegółowe terapii zajęciowej
- IV Cele ogólne zajęć kulinarnych dla określonej w zadaniu grupy uczestników
- V Wykaz oraz opis rodzajów, metod i technik pracy terapeuty umożliwiających osiągnięcie zakładanych celów wraz z uzasadnieniem wyboru
- VI Przydział czynności dla uczestników zajęć wyłącznie w zakresie przygotowywania posiłków, uwzględniający potrzeby i możliwości podopiecznych, opracowany w formie tabeli
- VII Szczegółowy opis przebiegu pierwszego etapu zajęć, wynikający z ramowego planu dnia pracowni kulinarniej
- VIII Praca egzaminacyjna jako całość

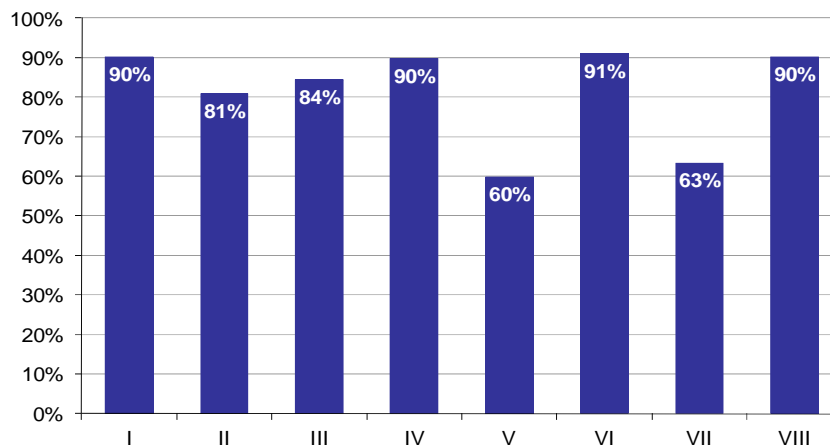

Wykres 8. Poziom spełnienia wymagań egzaminacyjnych w poszczególnych elementach pracy egzaminacyjnej

Absolwenci zdający etap praktyczny egzaminu najlepiej radzili sobie z opracowaniem następujących elementów pracy egzaminacyjnej:

- VI Przydział czynności dla uczestników zajęć wyłącznie w zakresie przygotowywania posiłków, uwzględniający potrzeby i możliwości podopiecznych, opracowany w formie tabeli (90,98%),
- I Tytuł pracy egzaminacyjnej (90,2%).

Najtrudniejsze okazały się dla nich elementy:

- V Wykaz oraz opis rodzajów, metod i technik pracy terapeuty umożliwiających osiągnięcie zakładanych celów wraz z uzasadnieniem wyboru (59,89%),
- VII Szczegółowy opis przebiegu pierwszego etapu zajęć, wynikający z ramowego planu dnia pracowni kulinarnej (63,35%).

TECHNIK OPTYK 322[16]

Do egzaminu zgłoszonych zostało: **24**

Przystąpiło łącznie: **20**

ETAP PISEMNY		ETAP PRAKTYCZNY		DYPLOM * POTWIERDZAJĄCY KWALIFIKACJE ZAWODOWE
przystąpiło	zdało	przystąpiło	zdało	otrzymało
17	14	20	14	12
	82,4%		70,0%	70,6%

Tabela 1. Wyniki egzaminu potwierdzającego kwalifikacje zawodowe z podziałem na typy szkół

Typ szkoły	Etap pisemny			Etap praktyczny			Dyplom *	
	Przystąpiło	Zdało	Zdało %	Przystąpiło	Zdało	Zdało %	Otrzymało	Otrzymało %
Technikum	0			0				
Szkoła Policealna	17	14	82,4%	20	14	70,0%	12	70,6%
Technikum Uzupełniające	0			0				

Tabela 2. Wyniki egzaminu potwierdzającego kwalifikacje zawodowe z podziałem na szkoły publiczne i niepubliczne

Typ szkoły	Etap pisemny			Etap praktyczny			Dyplom *	
	Przystąpiło	Zdało	Zdało %	Przystąpiło	Zdało	Zdało %	Otrzymało	Otrzymało %
Publiczna	0			3	2	66,7%	0	0,0%
Niepubliczna	17	14	82,4%	17	12	70,6%	12	70,6%

* dotyczy zdających, którzy przystąpili do obu etapów egzaminu

Analiza wyników części I etapu pisemnego

Tabela 3. Podstawowe dane statystyczne wyników egzaminu - część I etapu pisemnego

Liczba zdających	Średnia łatwość zadań	Średni wynik	Modalna	Najwyższy wynik	Najniższy wynik	Rozstęp	Odchylenie standardowe
17	0,6	27,9	30	35 (70%)	17 (34%)	18	4,7

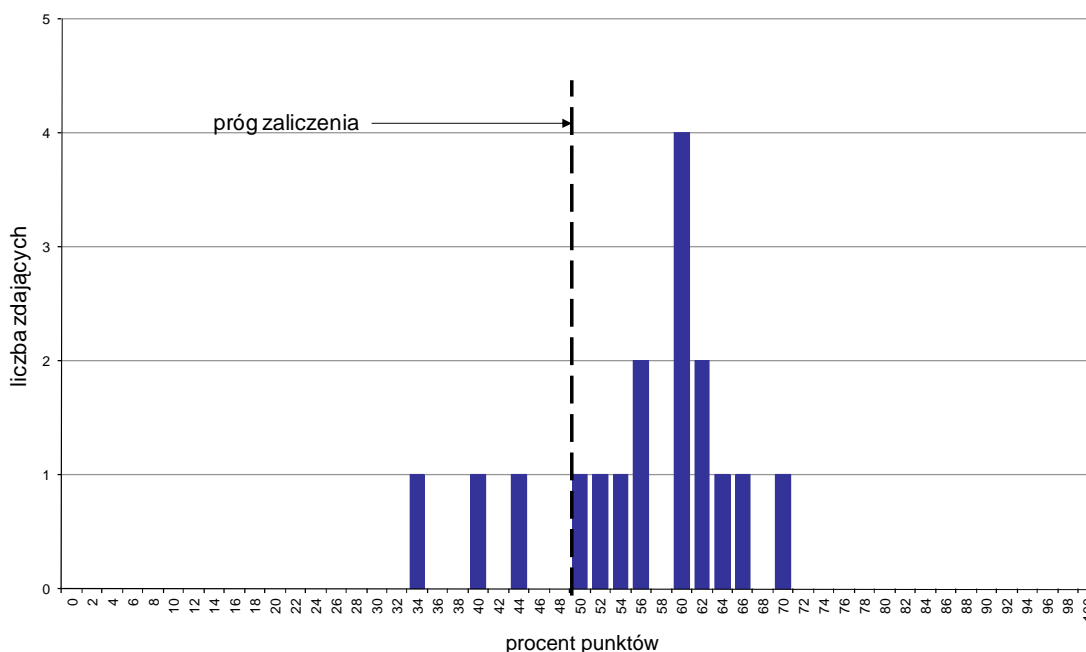

Wykres 1. Rozkład wyników części I etapu pisemnego

W części I etapu pisemnego zdający uzyskiwali przeciętnie 27,9 punktów, rozwiązując poprawnie średnio 55,8% zadań testowych. Najczęściej powtarzał się wynik 30 punktów (Tabela 3).

Próg zaliczenia na poziomie co najmniej 50%, wynoszący 25 punktów dla części I etapu pisemnego, przekroczyło 14 osób czyli 82,35% zdających. Najwyższy wynik - 35 punktów (70%) uzyskał 1 zdający, a najniższy 17 punktów (34%) - również 1 zdający (Wykres 1).

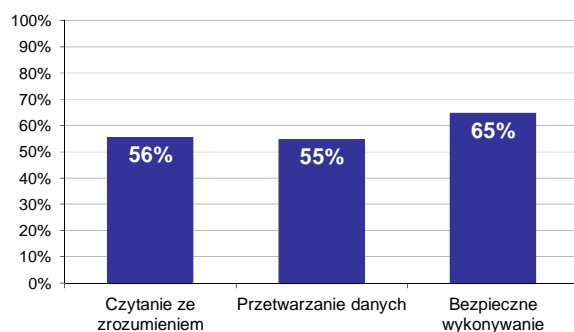

Wykres 2. Poziom spełnienia wymagań egzaminacyjnych w obszarach

Absolwenci zdający część I etapu pisemnego najlepiej opanowali wiedzę i umiejętności z obszaru bezpieczne wykonywanie zadań zawodowych. Rozwiązali poprawnie w tym obszarze średnio 65% zadań.

Nieco gorzej zdający rozwiązywali zadania z obszaru czytanie ze zrozumieniem, w którym średni poziom spełnienia wymagań egzaminacyjnych wyniósł 56%.

Najstąbiej zdający radzili sobie z zadaniami z obszaru przetwarzanie danych liczbowych i operacyjnych. Zdający rozwiązali w tym obszarze średnio 55% zadań.

Wykres 3 ilustruje stopień opanowania przez absolwentów poszczególnych wymagań egzaminacyjnych dla zawodu *technik optyk* w części I etapu pisemnego.

Umiejętności:

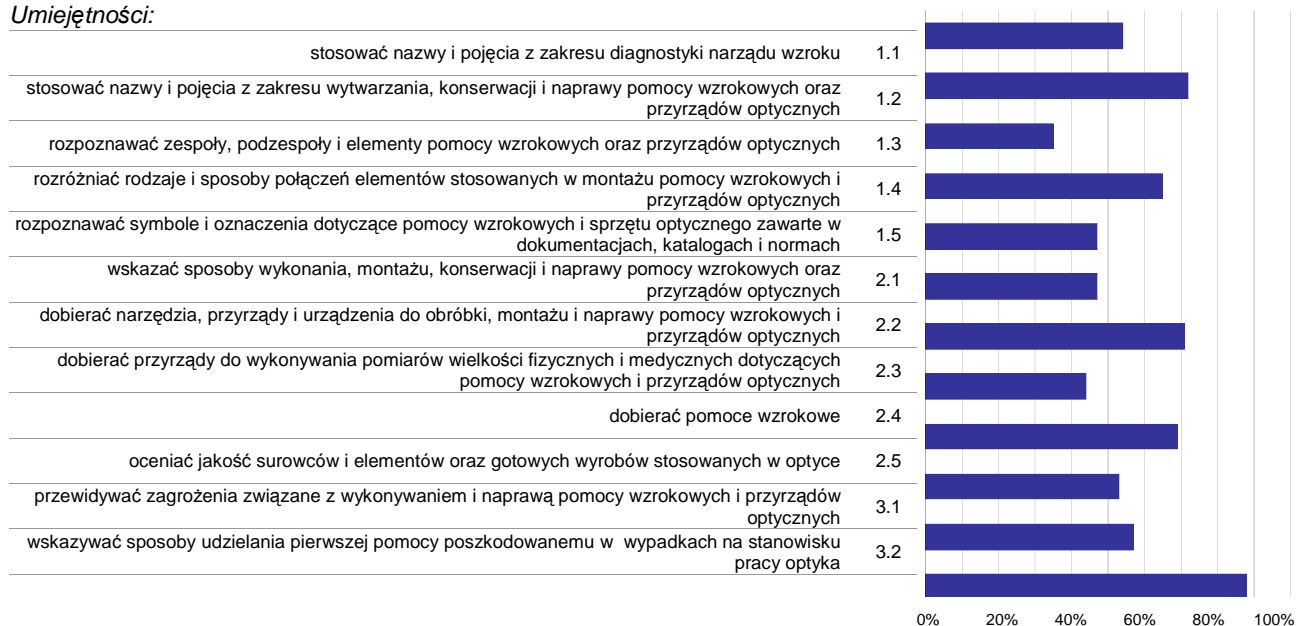

Wykres 3. Poziom opanowania umiejętności określonych w standardzie wymagań egzaminacyjnych

Zdający część I etapu pisemnego egzaminu najlepiej opanowali umiejętności:

- 3.2 wskazywać sposoby udzielania pierwszej pomocy poszkodowanemu w wypadkach na stanowisku pracy optyka (88,24%),
- 1.2 stosować nazwy i pojęcia z zakresu wytwarzania, konserwacji i naprawy pomocy wzrokowych oraz przyrządów optycznych (71,57%),
- 2.2 dobierać narzędzia, przyrządy i urządzenia do obróbki, montażu i naprawy pomocy wzrokowych i przyrządów optycznych (70,59%).

Najwięcej trudności sprawiły absolwentom zadania sprawdzające opanowanie umiejętności:

- 1.3 rozpoznawać zespoły, podzespoły i elementy pomocy wzrokowych oraz przyrządów optycznych (35,29%),
- 2.3 dobierać przyrządy do wykonywania pomiarów wielkości fizycznych i medycznych dotyczących pomocy wzrokowych i przyrządów optycznych (43,53%),
- 2.1 wskazać sposoby wykonania, montażu, konserwacji i naprawy pomocy wzrokowych oraz przyrządów optycznych (47,06%).

Analiza wyników części II etapu pisemnego

Tabela 4. Podstawowe dane statystyczne wyników egzaminu - część II etapu pisemnego

Liczba zdających	Średnia łatwość zadań	Średni wynik	Modalna	Najwyższy wynik	Najniższy wynik	Rozstęp	Odchylenie standardowe
17	0,8	15,4	15, 17	17 (85%)	11 (55%)	6	1,6

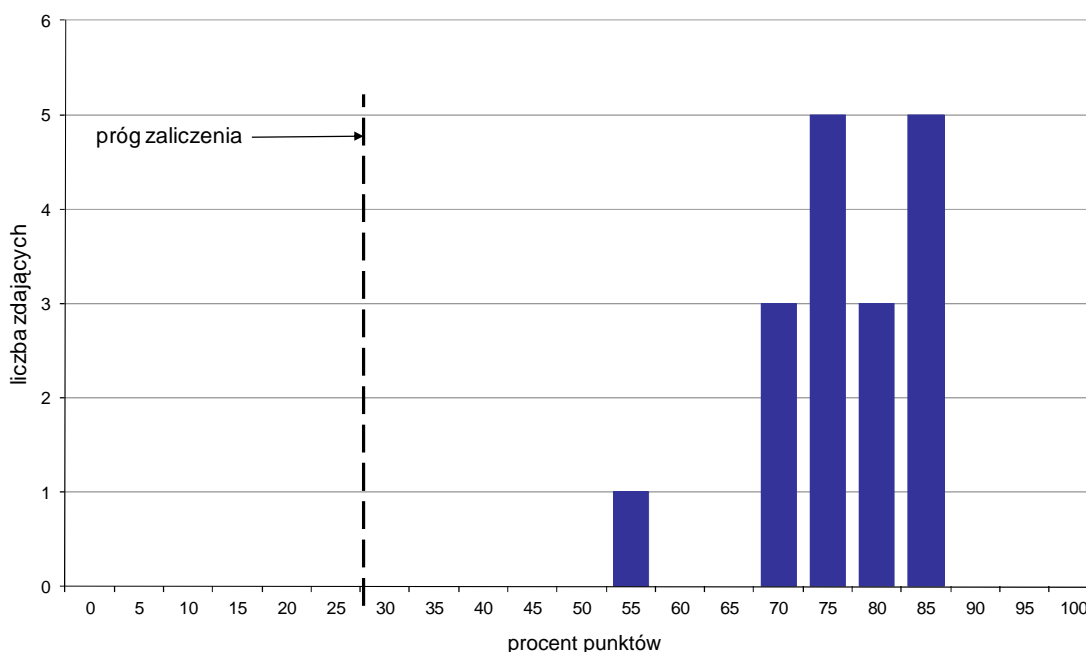

Wykres 4. Rozkład wyników części II etapu pisemnego

W części II etapu pisemnego zdający uzyskiwali przeciętnie 15,4 punktów, rozwiązując poprawnie średnio 77% zadań testowych. Najczęściej powtarzał się wynik 15 oraz 17 punktów (Tabela 4).

Próg zaliczenia na poziomie co najmniej 30%, wynoszący 6 punktów dla części II etapu pisemnego, przekroczyło 17 osób czyli 100% zdających. Najwyższy wynik - 17 punktów (85%) uzyskało 5 zdających, a najniższy 11 punktów (55%) - 1 zdający (Wykres 4).

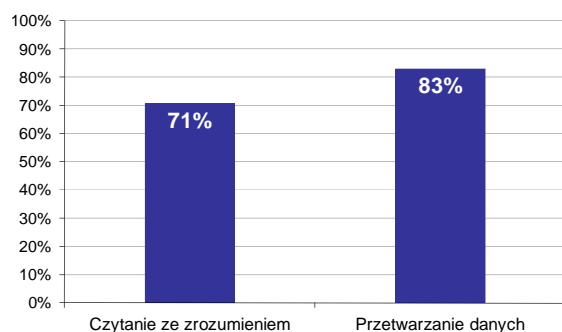

Wykres 5. Poziom spełnienia wymagań egzaminacyjnych w obszarach

Absolwenci zdający część II etapu pisemnego najlepiej opanowali wiedzę i umiejętności z obszaru przetwarzanie danych liczbowych i operacyjnych. Rozwiązali poprawnie w tym obszarze średnio 83% zadań.

Nieco więcej problemów zdający mieli z zadaniami z obszaru czytanie ze zrozumieniem, w którym średni poziom spełnienia wymagań egzaminacyjnych wyniósł 71%.

Poniższy wykres obrazuje, w jakim stopniu absolwenci zdający część II etapu pisemnego spełnili wymagania określone w standardzie wymagań egzaminacyjnych.

Umiejętności:

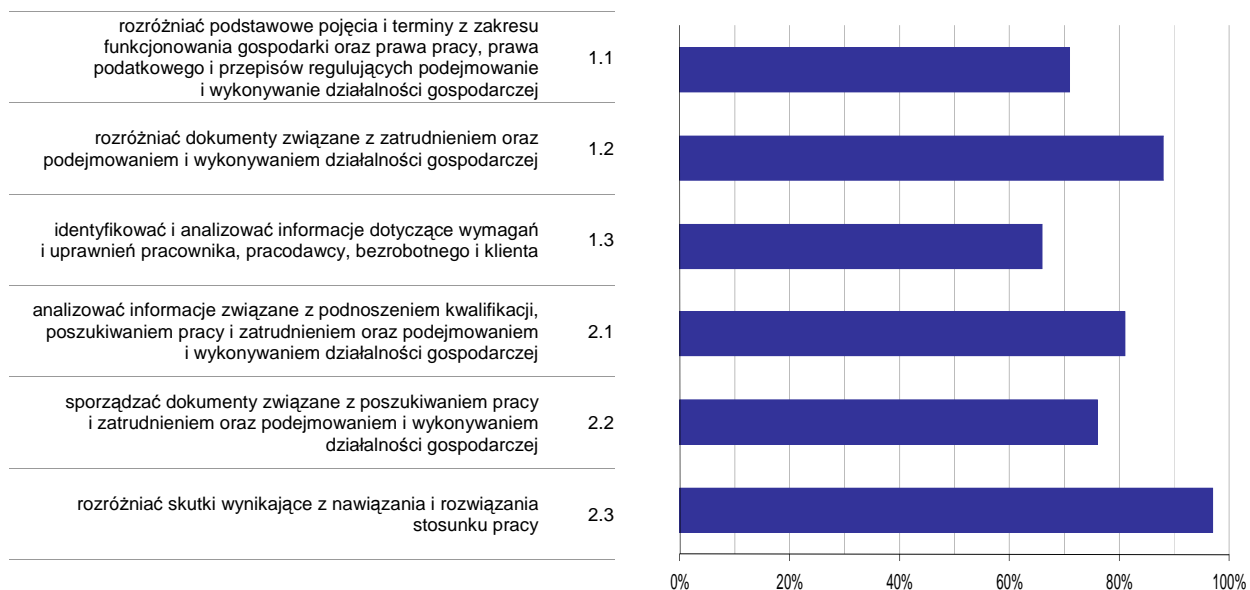

Wykres 6. Poziom opanowania umiejętności określonych w standardzie wymagań egzaminacyjnych

Zdający część II etapu pisemnego egzaminu najlepiej opanowali umiejętności:

- 2.3 rozróżniać skutki wynikające z nawiązania i rozwiązania stosunku pracy (97,06%),
- 1.2 rozróżniać dokumenty związane z zatrudnieniem oraz podejmowaniem i wykonywaniem działalności gospodarczej (88,24%).

Najwięcej trudności sprawiły absolwentom zadania sprawdzające opanowanie umiejętności:

- 1.3 identyfikować i analizować informacje dotyczące wymagań i uprawnień pracownika, pracodawcy, bezrobotnego i klienta (66,18%),
- 1.1 rozróżniać podstawowe pojęcia i terminy z zakresu funkcjonowania gospodarki oraz prawa pracy, prawa podatkowego i przepisów regulujących podejmowanie i wykonywanie działalności gospodarczej (70,59%).

Analiza wyników etapu praktycznego

Tabela 5. Podstawowe dane statystyczne wyników egzaminu - etap praktyczny

Liczba zdających	Średni wynik	Modalna	Najwyższy wynik	Najniższy wynik	Rozstęp	Odchylenie standardowe
20	73,8%	75,0%, 79,0%	83,0%	40,0%	43,0%	10,3%

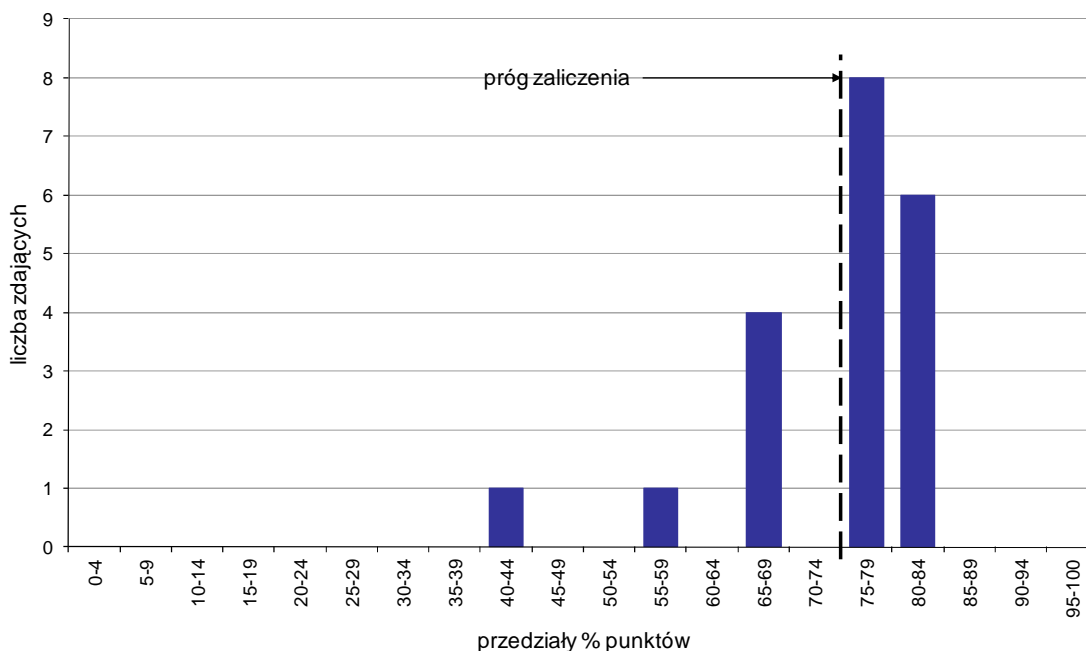

Wykres 7. Rozkład wyników etapu praktycznego

Absolwenci, którzy przystąpili do etapu praktycznego egzaminu zawodowego uzyskali średnio 73,8% punktów. Najczęściej powtarzał się wynik 75% oraz 79% punktów (Tabela 5).

Próg zaliczenia etapu praktycznego określony na poziomie co najmniej 75% punktów możliwych do uzyskania przekroczyło 14 absolwentów, co stanowi 70% zdających etap praktyczny. Najwyższy wynik - 83% punktów uzyskało 2 zdających, a najniższy 40% punktów - 1 zdający (Wykres 7).

Prace egzaminacyjne sprawdzane i oceniane były przez zewnętrznych egzaminatorów zgodnie z ustalonymi centralnie kryteriami oceniania.

W pracy egzaminacyjnej ocenie podlegały:

- I Tytuł pracy egzaminacyjnej
- II Założenia do projektu realizacji prac
- III Parametry niezbędne do wykonania pomocy wzrokowej
- IV Wykaz potrzebnych do wykonania okularów urządzeń, przyrządów, narzędzi, materiałów podstawowych i pomocniczych
- V Przebieg realizacji prac związanych z wykonaniem okularów
- VI Opis kontroli jakości wykonanych okularów z uwzględnieniem obowiązujących norm
- VII Zasady użytkowania i konserwacji wykonanych okularów
- VIII Praca egzaminacyjna jako całość

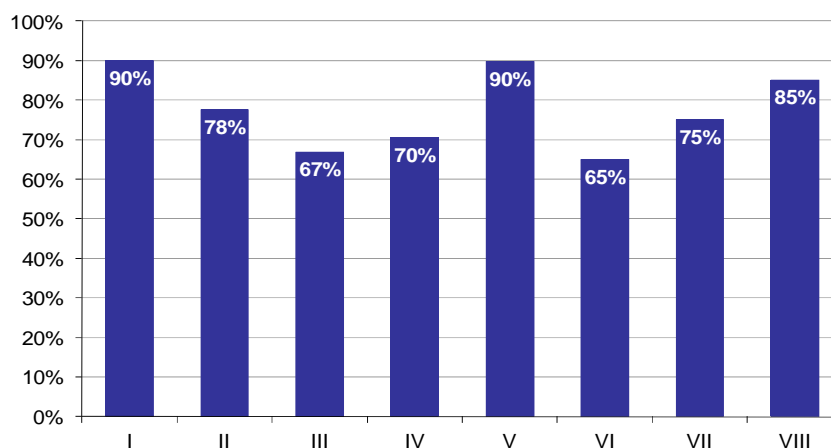

Wykres 8. Poziom spełnienia wymagań egzaminacyjnych w poszczególnych elementach pracy egzaminacyjnej

Absolwenci zdający etap praktyczny egzaminu najlepiej radzili sobie z opracowaniem następujących elementów pracy egzaminacyjnej:

- I Tytuł pracy egzaminacyjnej (90%),
- V Przebieg realizacji prac związanych z wykonaniem okularów (89,69%).

Najtrudniejsze okazały się dla nich elementy:

- VI Opis kontroli jakości wykonanych okularów z uwzględnieniem obowiązujących norm (65%),
- III Parametry niezbędne do wykonania pomocy wzrokowej (66,8%).

PROTETYK SŁUCHU 322[17]

Do egzaminu zgłoszonych zostało: 45

Przystąpiło łącznie: 41

ETAP PISEMNY		ETAP PRAKTYCZNY		DYPLOM * POTWIERDZAJĄCY KWALIFIKACJE ZAWODOWE
przystąpiło	zdało	przystąpiło	zdało	otrzymało
39	26	32	12	10
	66,7%		37,5%	33,3%

Tabela 1. Wyniki egzaminu potwierdzającego kwalifikacje zawodowe z podziałem na typy szkół

Typ szkoły	Etap pisemny			Etap praktyczny			Dyplom *	
	Przystąpiło	Zdało	Zdało %	Przystąpiło	Zdało	Zdało %	Otrzymało	Otrzymało %
Technikum	0			0				
Szkoła Policealna	39	26	66,7%	32	12	37,5%	10	33,3%
Technikum Uzupełniające	0			0				

Tabela 2. Wyniki egzaminu potwierdzającego kwalifikacje zawodowe z podziałem na szkoły publiczne i niepubliczne

Typ szkoły	Etap pisemny			Etap praktyczny			Dyplom *	
	Przystąpiło	Zdało	Zdało %	Przystąpiło	Zdało	Zdało %	Otrzymało	Otrzymało %
Publiczna	39	26	66,7%	32	12	37,5%	10	33,3%
Niepubliczna	0			0				

* dotyczy zdających, którzy przystąpili do obu etapów egzaminu

Analiza wyników części I etapu pisemnego

Tabela 3. Podstawowe dane statystyczne wyników egzaminu - część I etapu pisemnego

Liczba zdających	Średnia łatwość zadań	Średni wynik	Modalna	Najwyższy wynik	Najniższy wynik	Rozstęp	Odchylenie standardowe
39	0,6	27,7	23	39 (78%)	17 (34%)	22	5,7

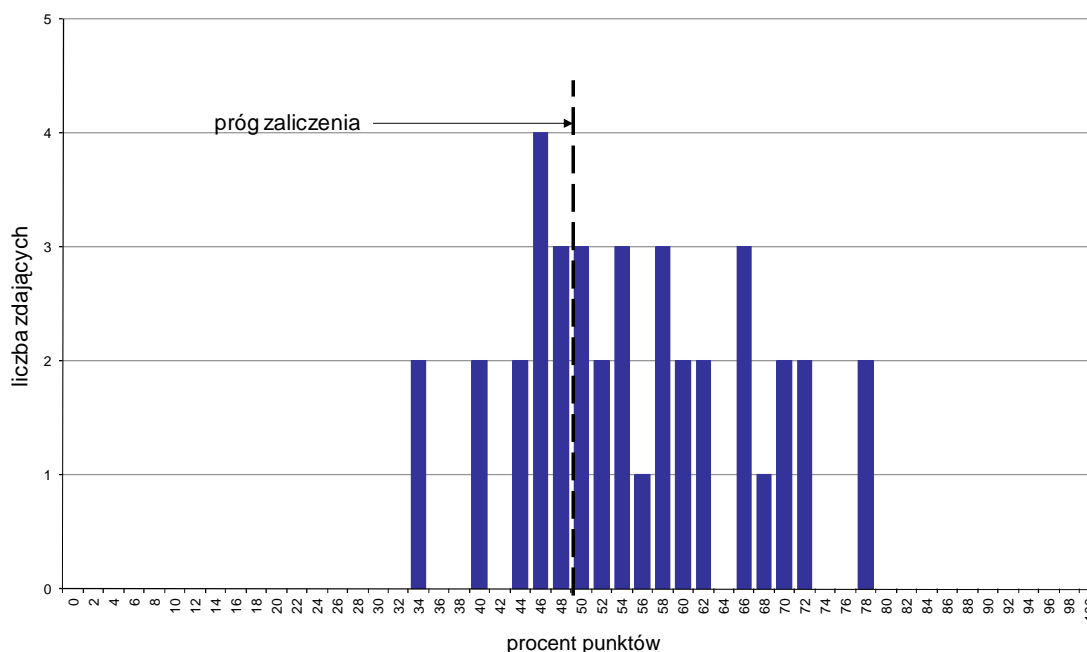

Wykres 1. Rozkład wyników części I etapu pisemnego

W części I etapu pisemnego zdający uzyskiwali przeciętnie 27,7 punktów, rozwiązując poprawnie średnio 55,4% zadań testowych. Najczęściej powtarzał się wynik 23 punkty (Tabela 3).

Próg zaliczenia na poziomie co najmniej 50%, wynoszący 25 punktów dla części I etapu pisemnego, przekroczyło 26 osób czyli 66,67% zdających. Najwyższy wynik - 39 punktów (78%) uzyskało 2 zdających, a najniższy 17 punktów (34%) - również 2 zdających (Wykres 1).

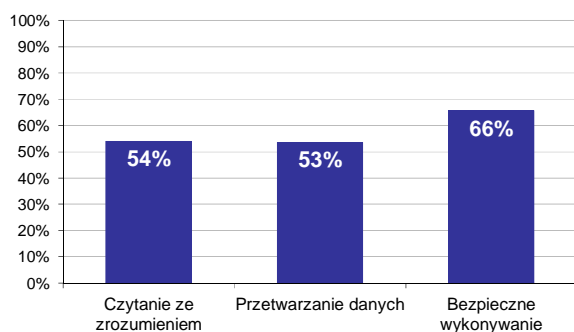

Wykres 2. Poziom spełnienia wymagań egzaminacyjnych w obszarach

Absolwenci zdający część I etapu pisemnego najlepiej opanowali wiedzę i umiejętności z obszaru bezpieczne wykonywanie zadań zawodowych. Rozwiązali poprawnie w tym obszarze średnio 66% zadań.

Nieco gorzej zdający rozwiązywali zadania z obszaru czytanie ze zrozumieniem, w którym średni poziom spełnienia wymagań egzaminacyjnych wyniósł 54%.

Najslabiej zdający radzili sobie z zadaniami z obszaru przetwarzanie danych liczbowych i operacyjnych. Zdający rozwiązali w tym obszarze średnio 53% zadań.

Wykres 3 ilustruje stopień opanowania przez absolwentów poszczególnych wymagań egzaminacyjnych dla zawodu *protetyk słuchu* w części I etapu pisemnego.

Umiejętności:

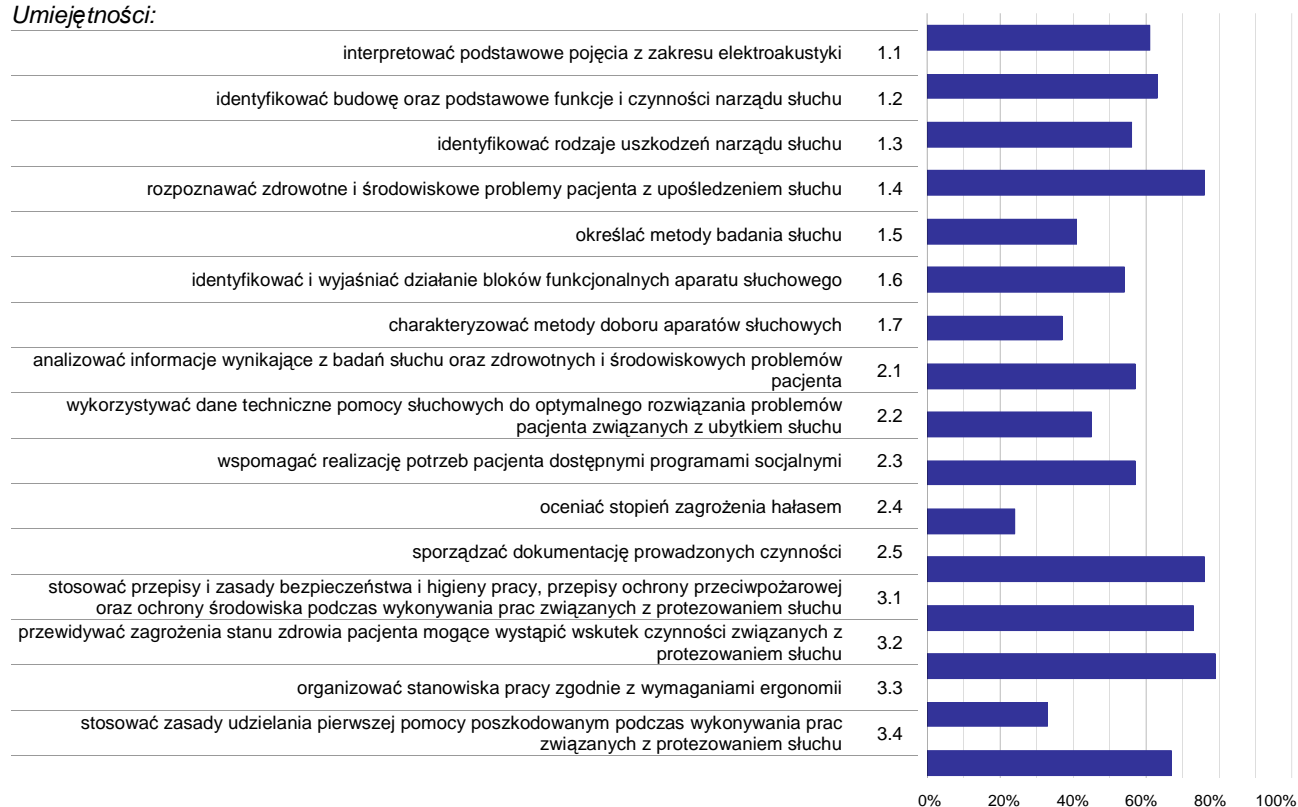

Wykres 3. Poziom opanowania umiejętności określonych w standardzie wymagań egzaminacyjnych

Zdający część I etapu pisemnego egzaminu najlepiej opanowali umiejętności:

- 3.2 przewidywać zagrożenia stanu zdrowia pacjenta mogące wystąpić wskutek czynności związanych z protezowaniem słuchu (79,49%),
- 1.4 rozpoznawać zdrowotne i środowiskowe problemy pacjenta z upośledzeniem słuchu (76,07%),
- 2.5 sporządzać dokumentację prowadzonych czynności (76,07%).

Najwięcej trudności sprawiły absolwentom zadania sprawdzające opanowanie umiejętności:

- 2.4 oceniać stopień zagrożenia hałasem (24,36%),
- 3.3 organizować stanowiska pracy zgodnie z wymaganiami ergonomii (33,33%),
- 1.7 charakteryzować metody doboru aparatów słuchowych (36,54%).

Analiza wyników części II etapu pisemnego

Tabela 4. Podstawowe dane statystyczne wyników egzaminu - część II etapu pisemnego

Liczba zdających	Średnia łatwość zadań	Średni wynik	Modalna	Najwyższy wynik	Najniższy wynik	Rozstęp	Odchylenie standardowe
39	0,8	15,9	14	20 (100%)	11 (55%)	9	2,1

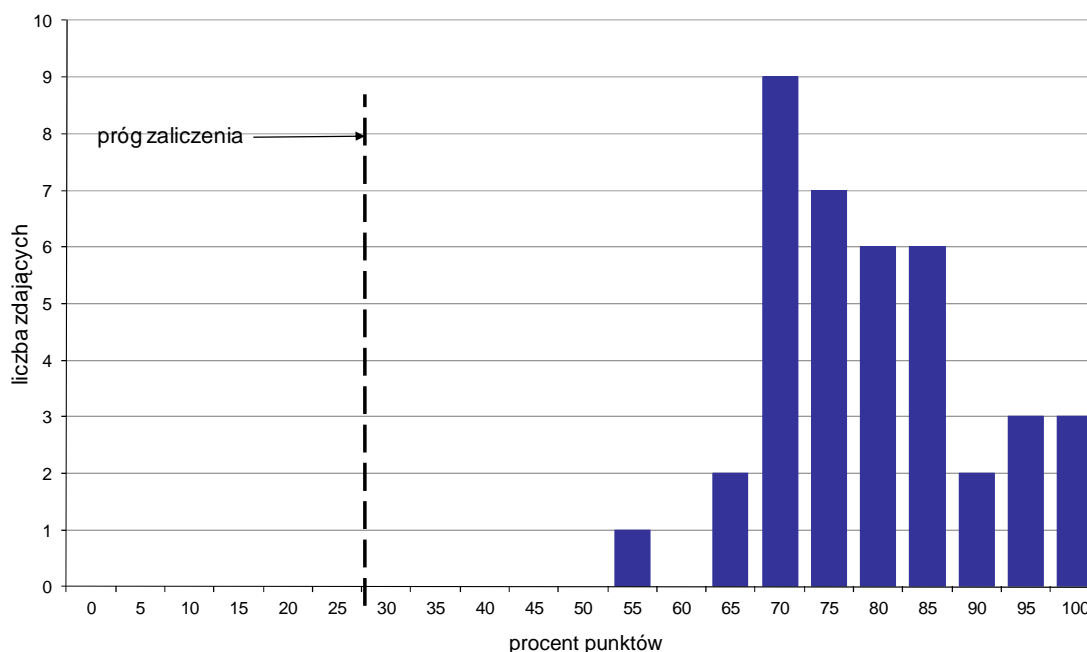

Wykres 4. Rozkład wyników części II etapu pisemnego

W części II etapu pisemnego zdający uzyskiwali przeciętnie 15,9 punktów, rozwiązując poprawnie średnio 79,5% zadań testowych. Najczęściej powtarzał się wynik 14 punktów (Tabela 4).

Próg zaliczenia na poziomie co najmniej 30%, wynoszący 6 punktów dla części II etapu pisemnego, przekroczyło 39 osób czyli 100% zdających. Najwyższy wynik - 20 punktów (100%) uzyskało 3 zdających, a najniższy 11 punktów (55%) - 1 zdający (Wykres 4).

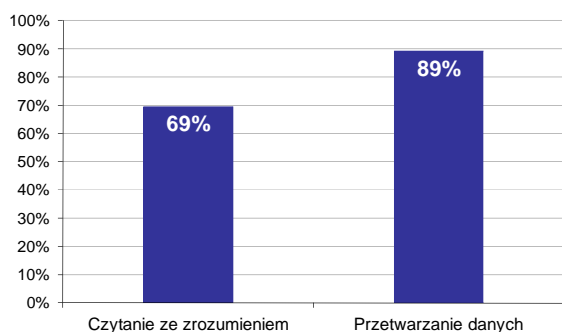

Wykres 5. Poziom spełnienia wymagań egzaminacyjnych w obszarach

Absolwenci zdający część II etapu pisemnego najlepiej opanowali wiedzę i umiejętności z obszaru przetwarzanie danych liczbowych i operacyjnych. Rozwiązali poprawnie w tym obszarze średnio 89% zadań.

Nieco więcej problemów zdający mieli z zadaniami z obszaru czytanie ze zrozumieniem, w którym średni poziom spełnienia wymagań egzaminacyjnych wyniósł 69%.

Poniższy wykres obrazuje, w jakim stopniu absolwenci zdający część II etapu pisemnego spełnili wymagania określone w standardzie wymagań egzaminacyjnych.

Umiejętności:

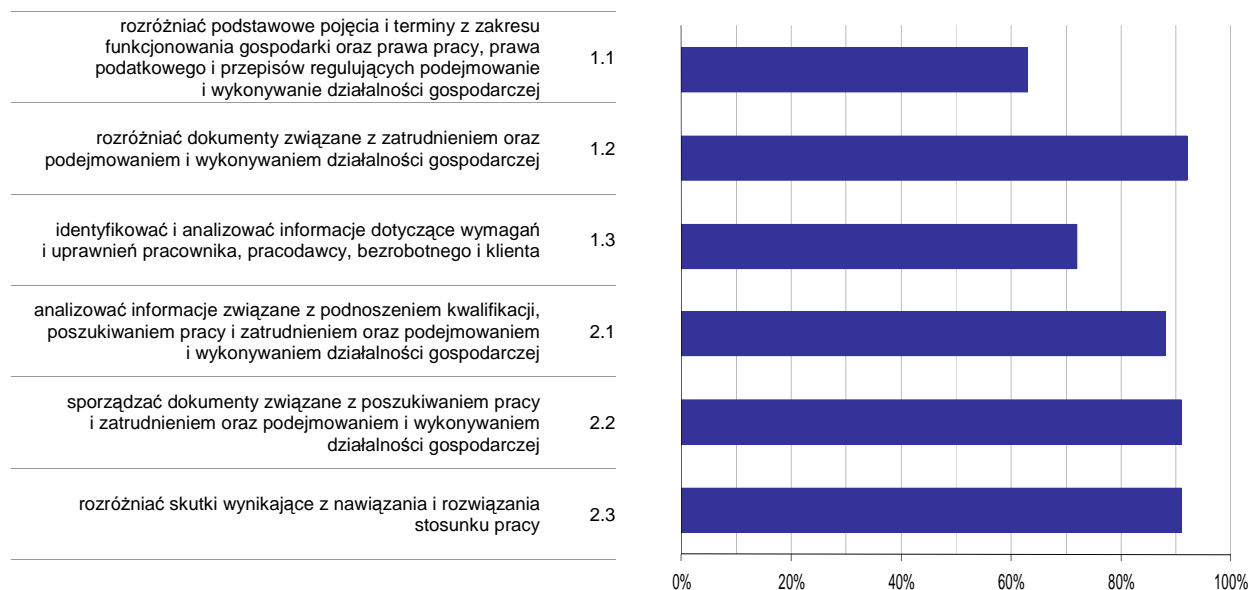

Wykres 6. Poziom opanowania umiejętności określonych w standardzie wymagań egzaminacyjnych

Zdający część II etapu pisemnego egzaminu najlepiej opanowali umiejętności:

- 1.2 rozdzielić dokumenty związane z zatrudnieniem oraz podejmowaniem i wykonywaniem działalności gospodarczej (92,31%),
- 2.3 rozdzielić skutki wynikające z nawiązania i rozwiązania stosunku pracy (91,03%).

Najwięcej trudności sprawiły absolwentom zadania sprawdzające opanowanie umiejętności:

- 1.1 rozdzielić podstawowe pojęcia i terminy z zakresu funkcjonowania gospodarki oraz prawa pracy, prawa podatkowego i przepisów regulujących podejmowanie i wykonywanie działalności gospodarczej (62,56%),
- 1.3 identyfikować i analizować informacje dotyczące wymagań i uprawnień pracownika, pracodawcy, bezrobotnego i klienta (72,44%).

Analiza wyników etapu praktycznego

Tabela 5. Podstawowe dane statystyczne wyników egzaminu - etap praktyczny

Liczba zdających	Średni wynik	Modalna	Najwyższy wynik	Najniższy wynik	Rozstęp	Odchylenie standardowe
32	66,4%	76,0%	85,0%	32,0%	53,0%	12,0%

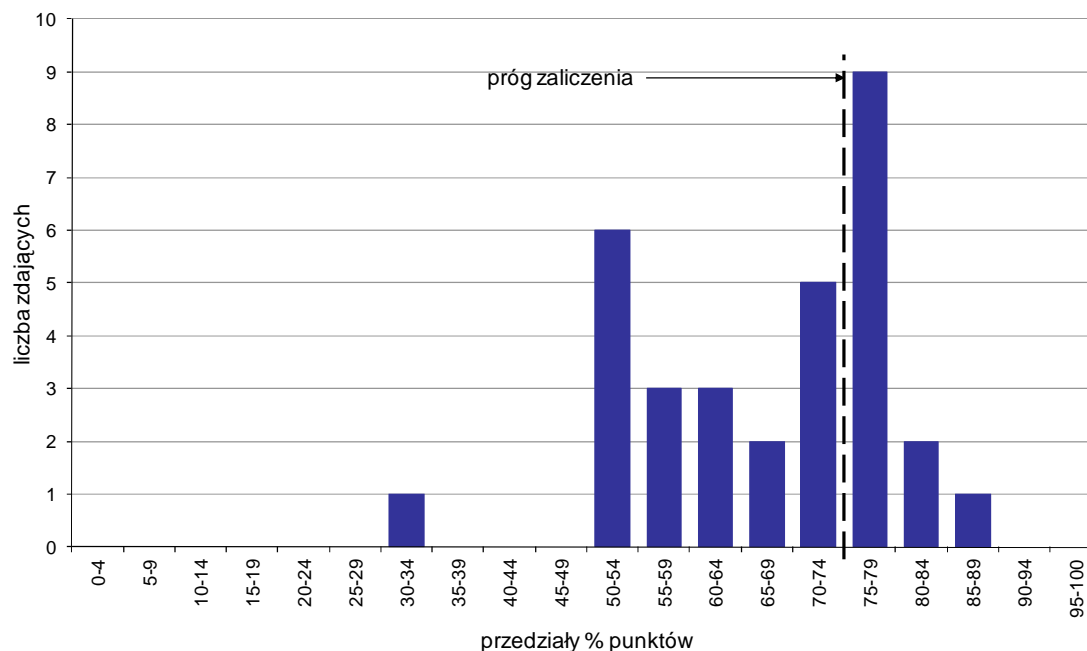

Wykres 7. Rozkład wyników etapu praktycznego

Absolwenci, którzy przystąpili do etapu praktycznego egzaminu zawodowego uzyskali średnio 66,4% punktów. Najczęściej powtarzał się wynik 76% punktów (Tabela 5).

Progu zaliczenia etapu praktycznego określony na poziomie co najmniej 75% punktów możliwych do uzyskania przekroczyło 12 absolwentów, co stanowi 37,5% zdających etap praktyczny. Najwyższy wynik - 85% punktów uzyskał 1 zdający, a najniższy 32% punktów - również 1 zdający (Wykres 7).

Prace egzaminacyjne sprawdzane i oceniane były przez zewnętrznych egzaminatorów zgodnie z ustalonymi centralnie kryteriami oceniania.

W pracy egzaminacyjnej ocenie podlegały:

- I Tytuł pracy egzaminacyjnej
- II Założenia do projektu realizacji prac
- III Ocena wyniku audiogramu
- IV Opis przebiegu standardowej kontroli technicznej zausznego aparatu słuchowego i wkładki usznej
- V Opis przyczyny zgłaszanych przez pacjenta problemów z uwzględnieniem możliwych powodów wystąpienia tej przyczyny oraz wykaz sposobów rozwiązania problemów pacjenta
- VI Opis prac związanych z pobraniem odlewu ucha
- VII Instrukcja konserwacji cyfrowego aparatu zausznego oraz wkładki usznej
- VIII Praca egzaminacyjna jako całość

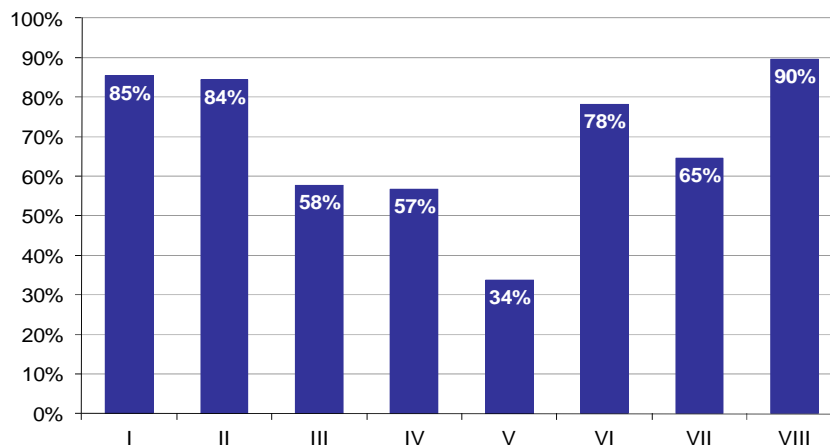

Wykres 8. Poziom spełnienia wymagań egzaminacyjnych w poszczególnych elementach pracy egzaminacyjnej

Absolwenci zdający etap praktyczny egzaminu najlepiej radzili sobie z opracowaniem następujących elementów pracy egzaminacyjnej:

- VIII Praca egzaminacyjna jako całość (89,58%),
- I Tytuł pracy egzaminacyjnej (85,42%).

Najtrudniejsze okazały się dla nich elementy:

- V Opis przyczyny zgłaszanych przez pacjenta problemów z uwzględnieniem możliwych powodów wystąpienia tej przyczyny oraz wykaz sposobów rozwiązania problemów pacjenta (33,81%),
- IV Opis przebiegu standardowej kontroli technicznej zausznego aparatu słuchowego i wkładki usznej (56,7%).

TECHNIK ELEKTORADIOLOG 322[19]

Do egzaminu zgłoszonych zostało: 27

Przystąpiło łącznie: 27

ETAP PISEMNY		ETAP PRAKTYCZNY		DYPLOM * POTWIERDZAJĄCY KWALIFIKACJE ZAWODOWE
przystąpiło	zdało	przystąpiło	zdało	otrzymało
27	26	27	24	23
	96,3%		88,9%	85,2%

Tabela 1. Wyniki egzaminu potwierdzającego kwalifikacje zawodowe z podziałem na typy szkół

Typ szkoły	Etap pisemny			Etap praktyczny			Dyplom *	
	Przystąpiło	Zdało	Zdało %	Przystąpiło	Zdało	Zdało %	Otrzymało	Otrzymało %
Technikum	0			0				
Szkoła Policealna	27	26	96,3%	27	24	88,9%	23	85,2%
Technikum Uzupełniające	0			0				

Tabela 2. Wyniki egzaminu potwierdzającego kwalifikacje zawodowe z podziałem na szkoły publiczne i niepubliczne

Typ szkoły	Etap pisemny			Etap praktyczny			Dyplom *	
	Przystąpiło	Zdało	Zdało %	Przystąpiło	Zdało	Zdało %	Otrzymało	Otrzymało %
Publiczna	27	26	96,3%	27	24	88,9%	23	85,2%
Niepubliczna	0			0				

* dotyczy zdających, którzy przystąpili do obu etapów egzaminu

Analiza wyników części I etapu pisemnego

Tabela 3. Podstawowe dane statystyczne wyników egzaminu - część I etapu pisemnego

Liczba zdających	Średnia łatwość zadań	Średni wynik	Modalna	Najwyższy wynik	Najniższy wynik	Rozstęp	Odchylenie standardowe
27	0,7	34,6	30, 38	43 (86%)	28 (56%)	15	4,2

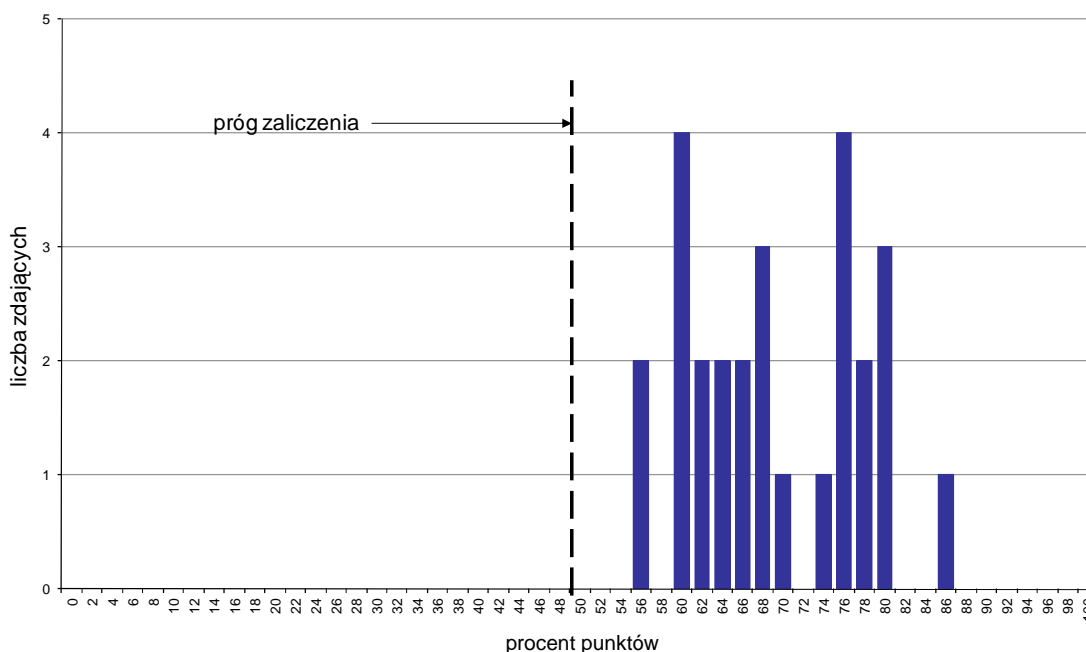

Wykres 1. Rozkład wyników części I etapu pisemnego

W części I etapu pisemnego zdający uzyskiwali przeciętnie 34,6 punktów, rozwiązując poprawnie średnio 69,2% zadań testowych. Najczęściej powtarzał się wynik 30 oraz 38 punktów (Tabela 3).

Próg zaliczenia na poziomie co najmniej 50%, wynoszący 25 punktów dla części I etapu pisemnego, przekroczyło 27 osób czyli 100% zdających. Najwyższy wynik - 43 punkty (86%) uzyskał 1 zdający, a najniższy 28 punktów (56%) - 2 zdających (Wykres 1).

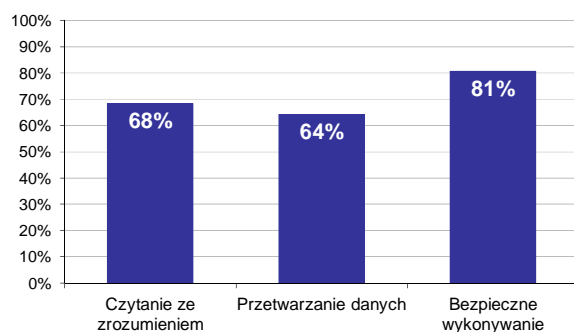

Wykres 2. Poziom spełnienia wymagań egzaminacyjnych w obszarach

Absolwenci zdający część I etapu pisemnego najlepiej opanowali wiedzę i umiejętności z obszaru bezpieczne wykonywanie zadań zawodowych. Rozwiązali poprawnie w tym obszarze średnio 81% zadań.

Nieco gorzej zdający rozwiązywali zadania z obszaru czytanie ze zrozumieniem, w którym średni poziom spełnienia wymagań egzaminacyjnych wyniósł 68%.

Najstąbiej zdający radzili sobie z zadaniami z obszaru przetwarzanie danych liczbowych i operacyjnych. Zdający rozwiązali w tym obszarze średnio 64% zadań.

Wykres 3 ilustruje stopień opanowania przez absolwentów poszczególnych wymagań egzaminacyjnych dla zawodu *technik elektroradiolog* w części I etapu pisemnego.

Umiejętności:

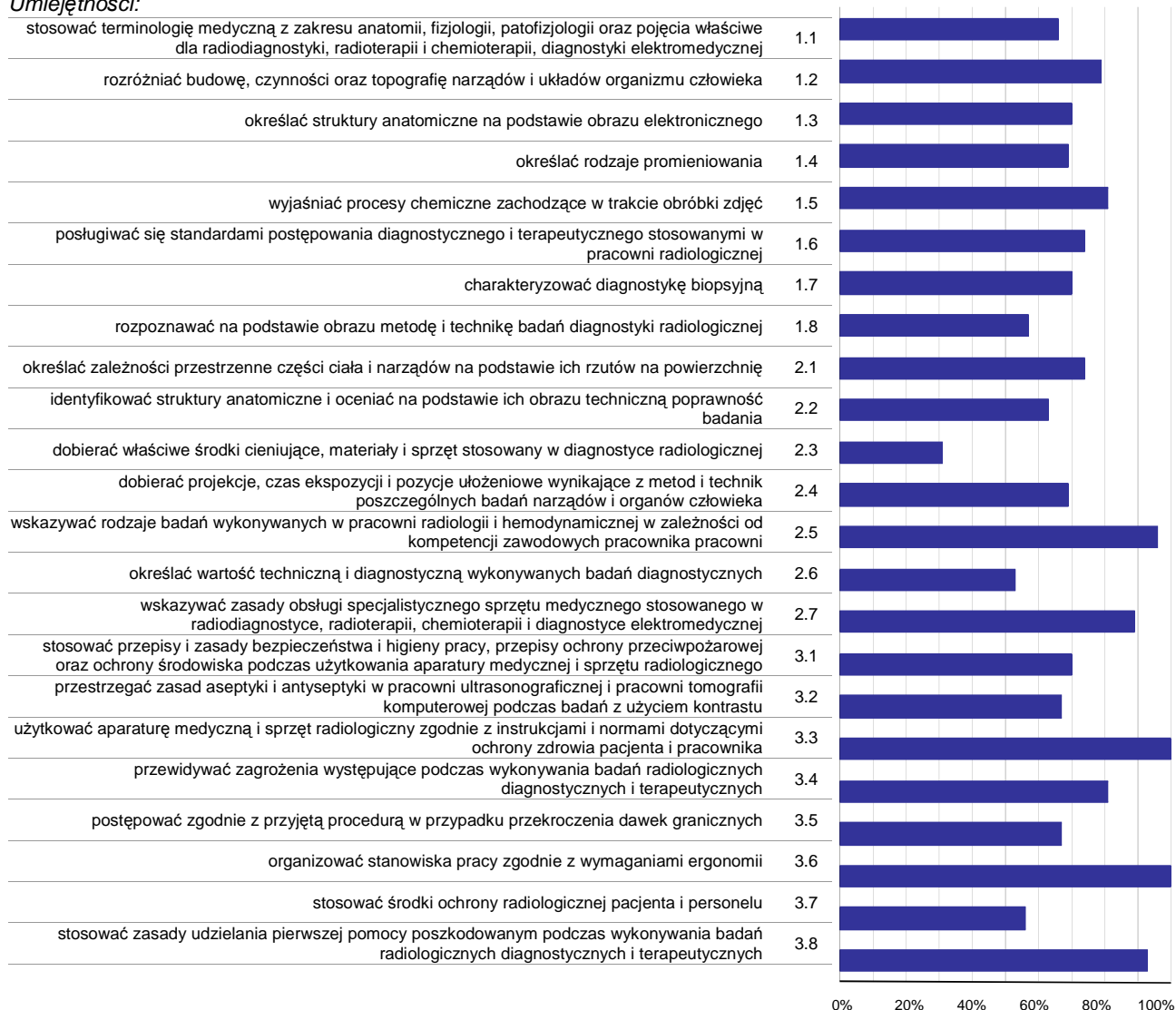

Wykres 3. Poziom opanowania umiejętności określonych w standardzie wymagań egzaminacyjnych

Zdający część I etapu pisemnego egzaminu najlepiej opanowali umiejętności:

- 3.3 użytkować aparaturę medyczną i sprzęt radiologiczny zgodnie z instrukcjami i normami dotyczącymi ochrony zdrowia pacjenta i pracownika (100%),
- 3.6 organizować stanowiska pracy zgodnie z wymaganiami ergonomii (100%),
- 2.5 wskazywać rodzaje badań wykonywanych w pracowni radiologii i hemodynamicznej w zależności od kompetencji zawodowych pracownika pracowni (96,3%).

Najwięcej trudności sprawiły absolwentom zadania sprawdzające opanowanie umiejętności:

- 2.3 dobierać właściwe środki cieniujące, materiały i sprzęt stosowany w diagnostyce radiologicznej (31,48%),
- 2.6 określać wartość techniczną i diagnostyczną wykonywanych badań diagnostycznych (53,09%),
- 3.7 stosować środki ochrony radiologicznej pacjenta i personelu (55,56%).

Analiza wyników części II etapu pisemnego

Tabela 4. Podstawowe dane statystyczne wyników egzaminu - część II etapu pisemnego

Liczba zdających	Średnia łatwość zadań	Średni wynik	Modalna	Najwyższy wynik	Najniższy wynik	Rozstęp	Odchylenie standardowe
27	0,7	14,8	14	19 (95%)	5 (25%)	14	3,0

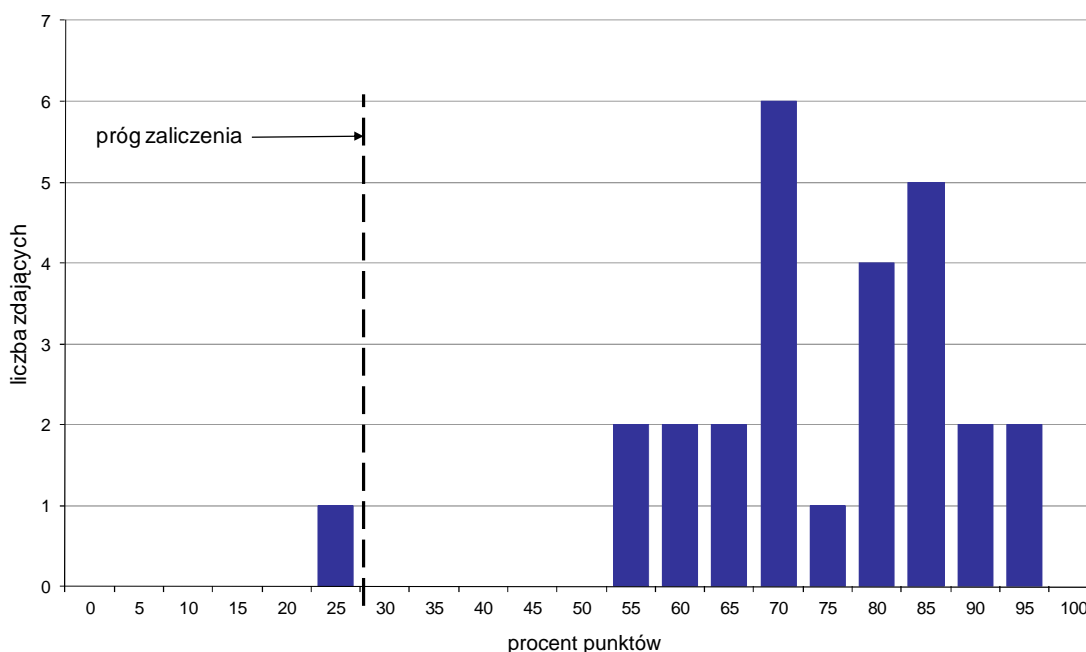

Wykres 4. Rozkład wyników części II etapu pisemnego

W części II etapu pisemnego zdający uzyskiwali przeciętnie 14,8 punktów, rozwiązując poprawnie średnio 74% zadań testowych. Najczęściej powtarzał się wynik 14 punktów (Tabela 4).

Próg zaliczenia na poziomie co najmniej 30%, wynoszący 6 punktów dla części II etapu pisemnego, przekroczyło 26 osób czyli 96,3% zdających. Najwyższy wynik - 19 punktów (95%) uzyskało 2 zdających, a najniższy 5 punktów (25%) - 1 zdający (Wykres 4).

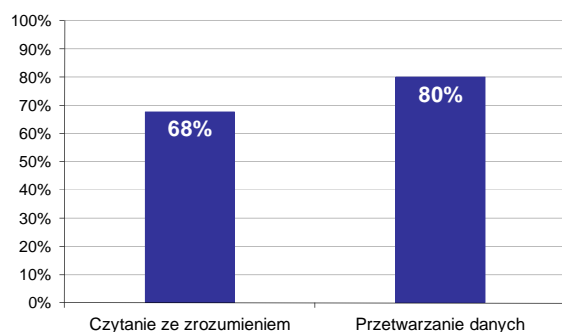

Wykres 5. Poziom spełnienia wymagań egzaminacyjnych w obszarach

Absolwenci zdający część II etapu pisemnego najlepiej opanowali wiedzę i umiejętności z obszaru przetwarzanie danych liczbowych i operacyjnych. Rozwiązali poprawnie w tym obszarze średnio 80% zadań.

Nieco więcej problemów zdający mieli z zadaniami z obszaru czytanie ze zrozumieniem, w którym średni poziom spełnienia wymagań egzaminacyjnych wyniósł 68%.

Poniższy wykres obrazuje, w jakim stopniu absolwenci zdający część II etapu pisemnego spełnili wymagania określone w standardzie wymagań egzaminacyjnych.

Umiejętności:

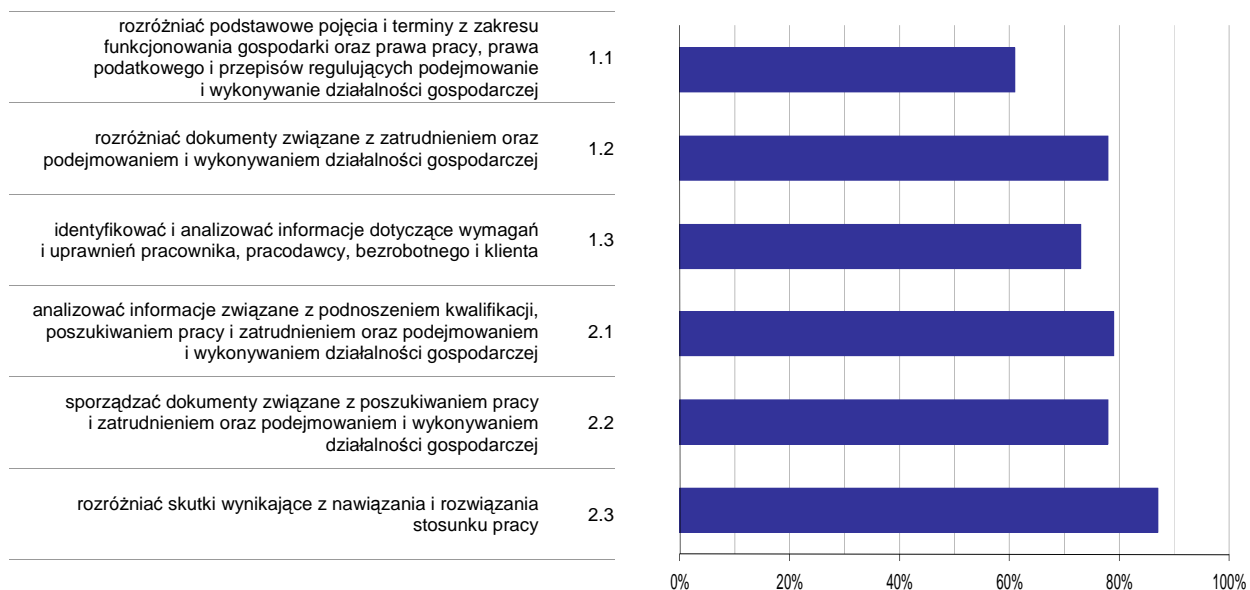

Wykres 6. Poziom opanowania umiejętności określonych w standardzie wymagań egzaminacyjnych

Zdający część II etapu pisemnego egzaminu najlepiej opanowali umiejętności:

- 2.3 rozdzielić skutki wynikające z nawiązania i rozwiązania stosunku pracy (87,04%),
- 2.1 analizować informacje związane z podnoszeniem kwalifikacji, poszukiwaniem pracy i zatrudnieniem oraz podejmowaniem i wykonywaniem działalności gospodarczej (78,52%).

Najwięcej trudności sprawiły absolwentom zadania sprawdzające opanowanie umiejętności:

- 1.1 rozdzielić podstawowe pojęcia i terminy z zakresu funkcjonowania gospodarki oraz prawa pracy, prawa podatkowego i przepisów regulujących podejmowanie i wykonywanie działalności gospodarczej (61,48%),
- 1.3 identyfikować i analizować informacje dotyczące wymagań i uprawnień pracownika, pracodawcy, bezrobotnego i klienta (73,15%).

Analiza wyników etapu praktycznego

Tabela 5. Podstawowe dane statystyczne wyników egzaminu - etap praktyczny

Liczba zdających	Średni wynik	Modalna	Najwyższy wynik	Najniższy wynik	Rozstęp	Odchylenie standardowe
27	86,7%	90,0%	97,0%	66,0%	31,0%	8,1%

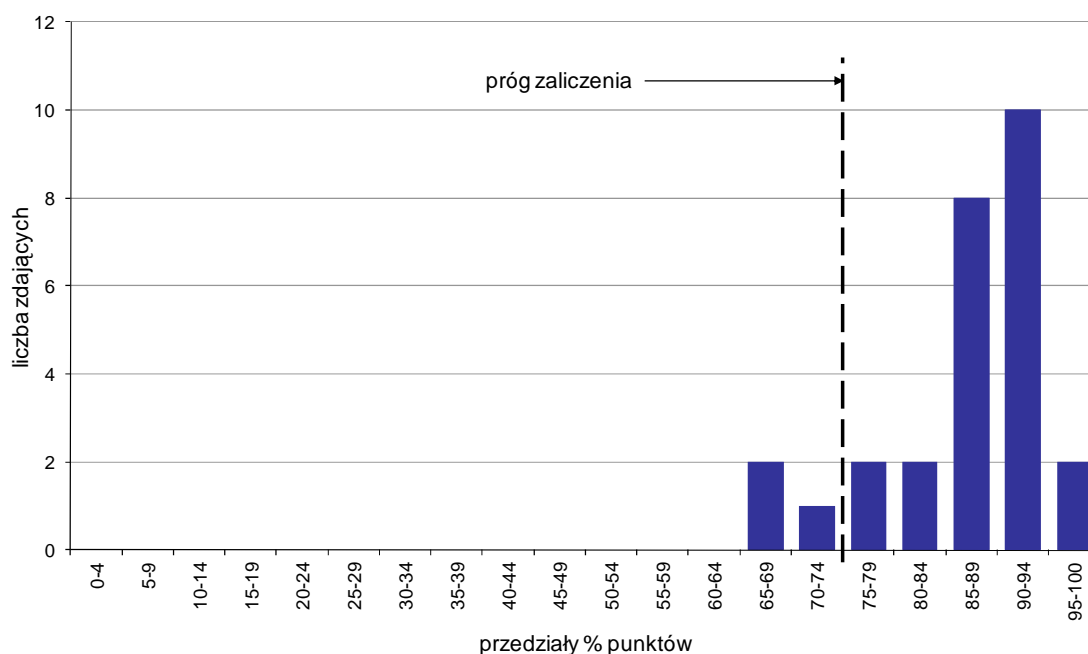

Wykres 7. Rozkład wyników etapu praktycznego

Absolwenci, którzy przystąpili do etapu praktycznego egzaminu zawodowego uzyskali średnio 86,7% punktów. Najczęściej powtarzał się wynik 90% punktów (Tabela 5).

Próg zaliczenia etapu praktycznego określony na poziomie co najmniej 75% punktów możliwych do uzyskania przekroczyło 24 absolwentów, co stanowi 88,89% zdających etap praktyczny. Najwyższy wynik - 97% punktów uzyskało 2 zdających, a najniższy 66% punktów - 1 zdający (Wykres 7).

Prace egzaminacyjne sprawdzane i oceniane były przez zewnętrznych egzaminatorów zgodnie z ustalonymi centralnie kryteriami oceniania.

W pracy egzaminacyjnej ocenie podlegały:

- I Tytuł pracy egzaminacyjnej
- II Założenia do projektu realizacji prac
- III Wykaz czynności, które należy wykonać od momentu zgłoszenia się pacjentki do pracowni radiologicznej do chwili wydania wyników badania
- IV Opis przygotowania stanowiska pracy do zleconego badania oraz pacjentki do wykonania zdjęć
- V Szczegółowe opisy do poszczególnych projekcji zdjęciowych
- VI Ocena zamieszczonych zdjęć pod względem technicznym i przydatności diagnostycznej zdjęcia P-A i bocznego
- VII Wpis w księdze ewidencji badań radiologicznych
- VIII Praca egzaminacyjna jako całość

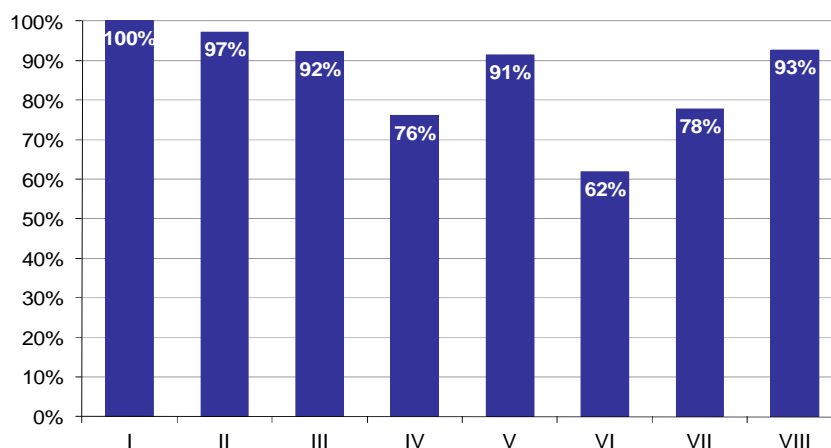

Wykres 8. Poziom spełnienia wymagań egzaminacyjnych w poszczególnych elementach pracy egzaminacyjnej

Absolwenci zdający etap praktyczny egzaminu najlepiej radzili sobie z opracowaniem następujących elementów pracy egzaminacyjnej:

- I Tytuł pracy egzaminacyjnej (100%),
- II Założenia do projektu realizacji prac (97,22%).

Najtrudniejsze okazały się dla nich elementy:

- VI Ocena zamieszczonych zdjęć pod względem technicznym i przydatności diagnostycznej zdjęcia P-A i bocznego (61,85%),
- IV Opis przygotowania stanowiska pracy do zleconego badania oraz pacjentki do wykonania zdjęć (76,16%).

DIETETYK 322[20]

Do egzaminu zgłoszonych zostało: 1

Przystąpiło łącznie: 1

ETAP PISEMNY		ETAP PRAKTYCZNY		DYPLOM * POTWIERDZAJĄCY KWALIFIKACJE ZAWODOWE
przystąpiło	zdało	przystąpiło	zdało	otrzymało
0		1	1 100,0%	0 0,0%

Tabela 1. Wyniki egzaminu potwierdzającego kwalifikacje zawodowe z podziałem na typy szkół

Typ szkoły	Etap pisemny			Etap praktyczny			Dyplom *	
	Przystąpiło	Zdało	Zdało %	Przystąpiło	Zdało	Zdało %	Otrzymało	Otrzymało %
Technikum	0			0				
Szkoła Policealna	0			1	1	100,0%	0	0,0%
Technikum Uzupełniające	0			0				

Tabela 2. Wyniki egzaminu potwierdzającego kwalifikacje zawodowe z podziałem na szkoły publiczne i niepubliczne

Typ szkoły	Etap pisemny			Etap praktyczny			Dyplom *	
	Przystąpiło	Zdało	Zdało %	Przystąpiło	Zdało	Zdało %	Otrzymało	Otrzymało %
Publiczna	0			1	1	100,0%	0	0,0%
Niepubliczna	0			0				

* dotyczy zdających, którzy przystąpili do obu etapów egzaminu

Analiza wyników etapu praktycznego

Tabela 3. Podstawowe dane statystyczne wyników egzaminu - etap praktyczny

Liczba zdających	Średni wynik	Modalna	Najwyższy wynik	Najniższy wynik	Rozstęp	Odchylenie standardowe
1	90,0%	---	90,0%	90,0%	0,0%	0,0%

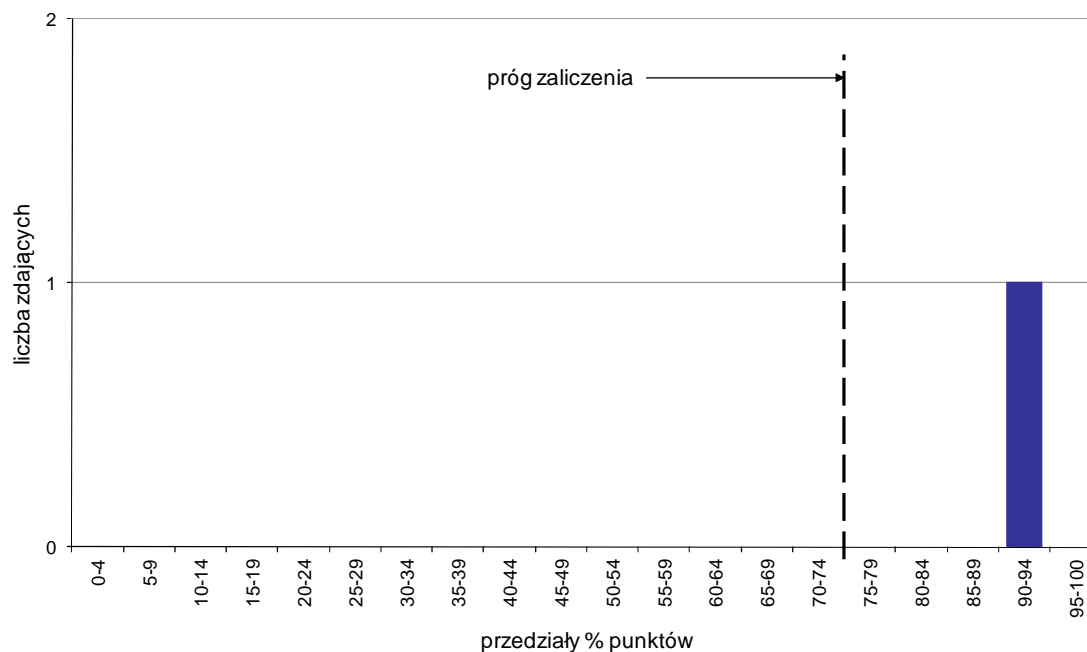

Wykres 1. Rozkład wyników etapu praktycznego

Absolwenci, którzy przystąpili do etapu praktycznego egzaminu zawodowego uzyskali średnio 90% punktów (Tabela 5).

Próg zaliczenia etapu praktycznego określony na poziomie co najmniej 75% punktów możliwych do uzyskania przekroczył 1 absolwent, co stanowi 100% zdających etap praktyczny. Najwyższy wynik - 90% punktów uzyskał 1 zdający, a najniższy 90% punktów - również 1 zdający (Wykres 7).

Prace egzaminacyjne sprawdzane i oceniane były przez zewnętrznych egzaminatorów zgodnie z ustalonymi centralnie kryteriami oceniania.

W pracy egzaminacyjnej ocenie podlegały:

- I Tytuł pracy egzaminacyjnej
- II Założenia do projektu realizacji prac
- III Ocena stanu zdrowia na podstawie dostępnej dokumentacji
- IV Rodzaj i cel zastosowanej diety
- V Dane niezbędne do ustalenia diety indywidualnej
- VI Harmonogram przebiegu prac związanych z prowadzeniem dietoterapii
- VII Dokumentacja z wykonania prac
- VIII Praca egzaminacyjna jako całość

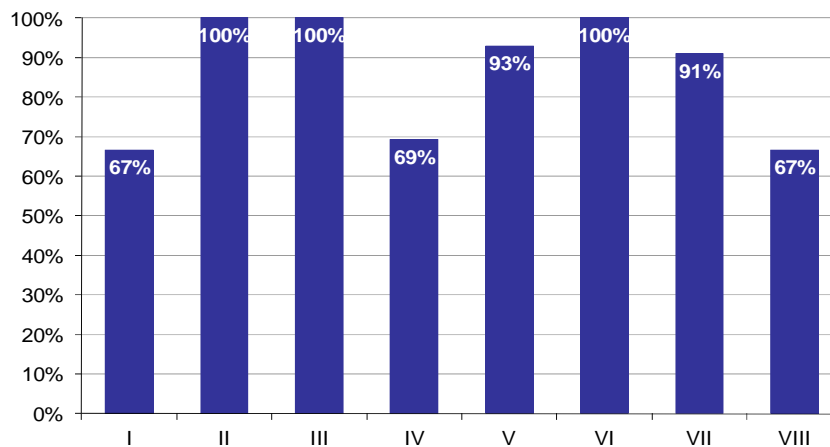

Wykres 2. Poziom spełnienia wymagań egzaminacyjnych w poszczególnych elementach pracy egzaminacyjnej

Absolwenci zdający etap praktyczny egzaminu najlepiej radzili sobie z opracowaniem następujących elementów pracy egzaminacyjnej:

- II Założenia do projektu realizacji prac (100%),
- III Ocena stanu zdrowia na podstawie dostępnej dokumentacji (100%).

Najtrudniejsze okazały się dla nich elementy:

- VIII Praca egzaminacyjna jako całość (66,67%),
- I Tytuł pracy egzaminacyjnej (66,67%).

OPIEKUNKA DZIECIĘCA 322[21]

Do egzaminu zgłoszonych zostało: 32

Przystąpiło łącznie: 32

ETAP PISEMNY		ETAP PRAKTYCZNY		DYPLOM * POTWIERDZAJĄCY KWALIFIKACJE ZAWODOWE
przystąpiło	zdało	przystąpiło	zdało	otrzymało
28	27	32	25	23
	96,4%		78,1%	82,1%

Tabela 1. Wyniki egzaminu potwierdzającego kwalifikacje zawodowe z podziałem na typy szkół

Typ szkoły	Etap pisemny			Etap praktyczny			Dyplom *	
	Przystąpiło	Zdało	Zdało %	Przystąpiło	Zdało	Zdało %	Otrzymało	Otrzymało %
Technikum	0			0				
Szkoła Policealna	28	27	96,4%	32	25	78,1%	23	82,1%
Technikum Uzupełniające	0			0				

Tabela 2. Wyniki egzaminu potwierdzającego kwalifikacje zawodowe z podziałem na szkoły publiczne i niepubliczne

Typ szkoły	Etap pisemny			Etap praktyczny			Dyplom *	
	Przystąpiło	Zdało	Zdało %	Przystąpiło	Zdało	Zdało %	Otrzymało	Otrzymało %
Publiczna	19	18	94,7%	20	14	70,0%	14	73,7%
Niepubliczna	9	9	100,0%	12	11	91,7%	9	100,0%

* dotyczy zdających, którzy przystąpili do obu etapów egzaminu

Analiza wyników części I etapu pisemnego

Tabela 3. Podstawowe dane statystyczne wyników egzaminu - część I etapu pisemnego

Liczba zdających	Średnia łatwość zadań	Średni wynik	Modalna	Najwyższy wynik	Najniższy wynik	Rozstęp	Odchylenie standardowe
28	0,7	34,7	35	46 (92%)	23 (46%)	23	5,9

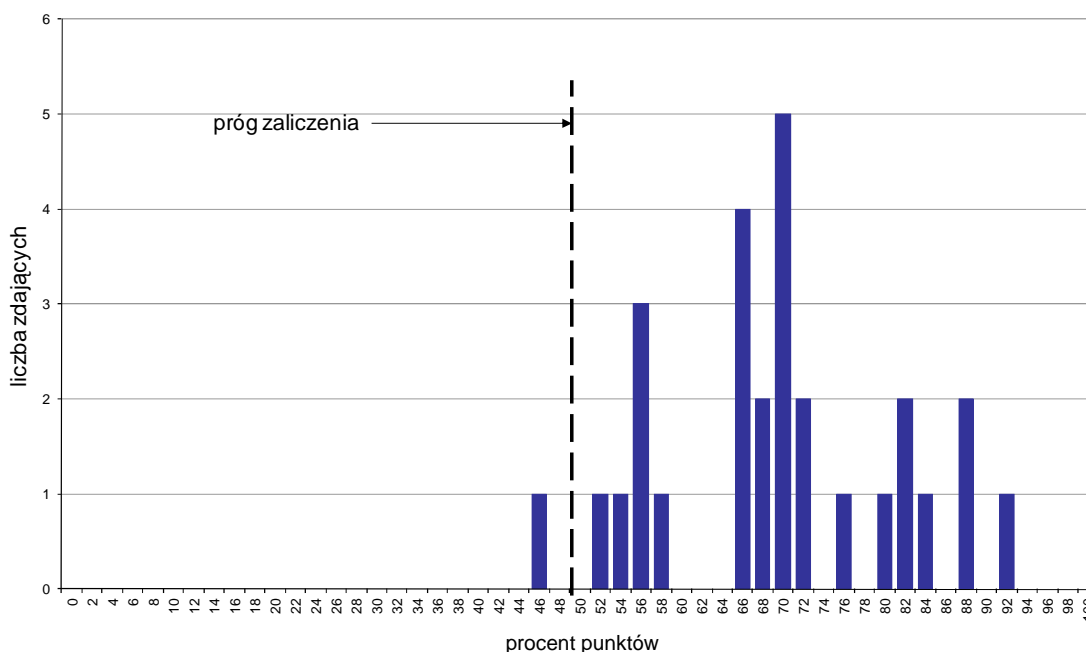

Wykres 1. Rozkład wyników części I etapu pisemnego

W części I etapu pisemnego zdający uzyskiwali przeciętnie 34,7 punktów, rozwiązując poprawnie średnio 69,4% zadań testowych. Najczęściej powtarzał się wynik 35 punktów (Tabela 3).

Próg zaliczenia na poziomie co najmniej 50%, wynoszący 25 punktów dla części I etapu pisemnego, przekroczyło 27 osób czyli 96,43% zdających. Najwyższy wynik - 46 punktów (92%) uzyskał 1 zdający, a najniższy 23 punkty (46%) - również 1 zdający (Wykres 1).

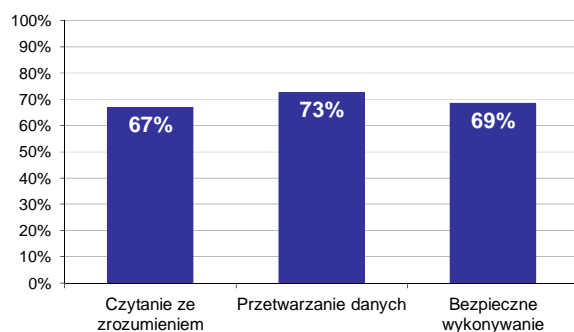

Wykres 2. Poziom spełnienia wymagań egzaminacyjnych w obszarach

Absolwenci zdający część I etapu pisemnego najlepiej opanowali wiedzę i umiejętności z obszaru przetwarzanie danych liczbowych i operacyjnych. Rozwiązali poprawnie w tym obszarze średnio 73% zadań.

Nieco gorzej zdający rozwiązywali zadania z obszaru bezpieczne wykonywanie zadań zawodowych, w którym średni poziom spełnienia wymagań egzaminacyjnych wyniósł 69%.

Najstąbiej zdający radzili sobie z zadaniami z obszaru czytanie ze zrozumieniem. Zdający rozwiązali w tym obszarze średnio 67% zadań.

Wykres 3 ilustruje stopień opanowania przez absolwentów poszczególnych wymagań egzaminacyjnych dla zawodu *opiekunka dziecięca* w części I etapu pisemnego.

Umiejętności:

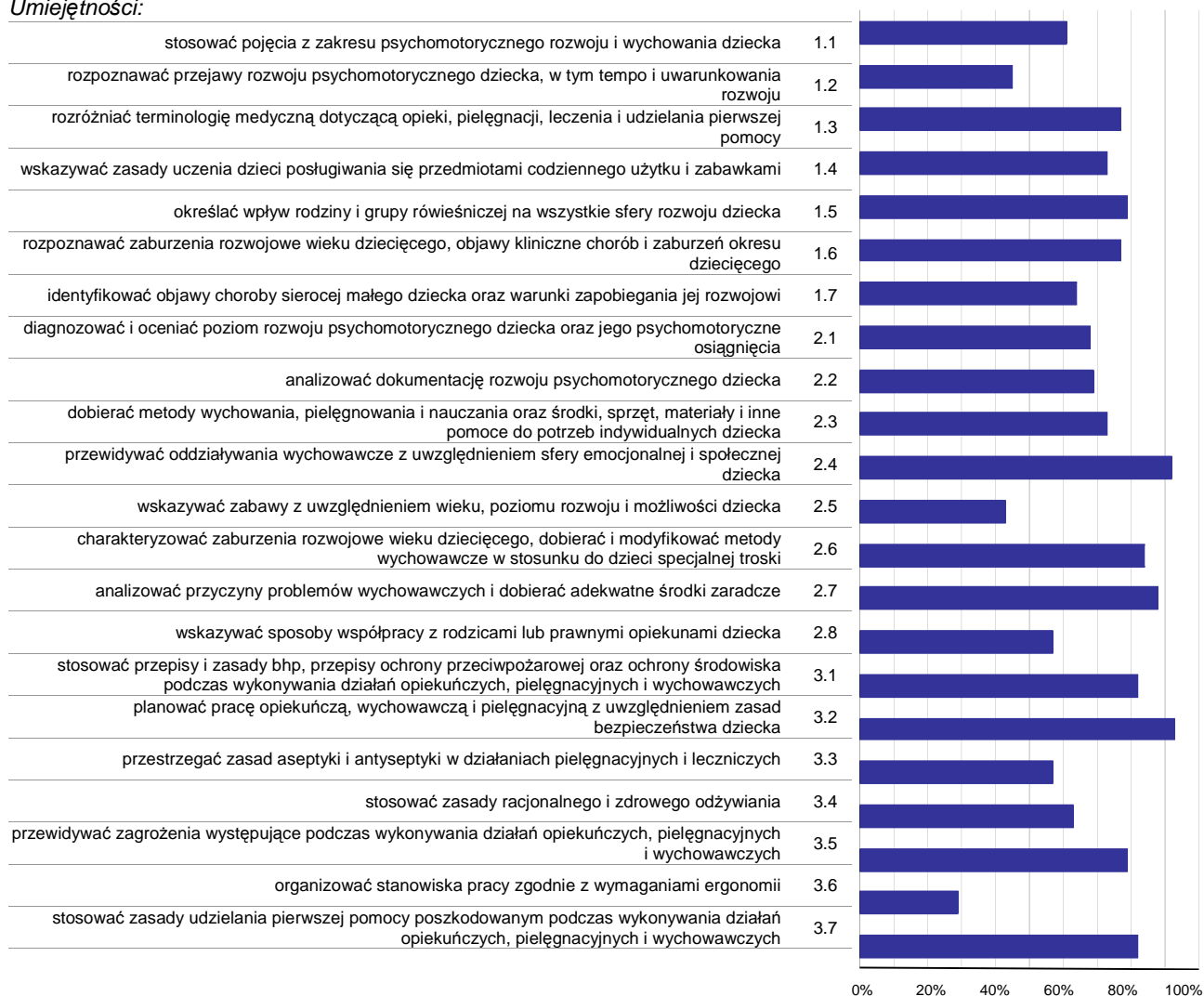

Wykres 3. Poziom opanowania umiejętności określonych w standardzie wymagań egzaminacyjnych

Zdający część I etapu pisemnego egzaminu najlepiej opanowali umiejętności:

- 3.2 planować pracę opiekuńczą, wychowawczą i pielęgnacyjną z uwzględnieniem zasad bezpieczeństwa dziecka (92,86%),
- 2.4 przewidywać oddziaływania wychowawcze z uwzględnieniem sfery emocjonalnej i społecznej dziecka (91,67%),
- 2.7 analizować przyczyny problemów wychowawczych i dobierać adekwatne środki zaradcze (87,5%).

Najwięcej trudności sprawiły absolwentom zadania sprawdzające opanowanie umiejętności:

- 3.6 organizować stanowiska pracy zgodnie z wymaganiami ergonomii (28,57%),
- 2.5 wskazywać zabawy z uwzględnieniem wieku, poziomu rozwoju i możliwości dziecka (42,86%),
- 1.2 rozpoznawać przejawy rozwoju psychomotorycznego dziecka, w tym tempo i uwarunkowania rozwoju (45,24%).

Analiza wyników części II etapu pisemnego

Tabela 4. Podstawowe dane statystyczne wyników egzaminu - część II etapu pisemnego

Liczba zdających	Średnia łatwość zadań	Średni wynik	Modalna	Najwyższy wynik	Najniższy wynik	Rozstęp	Odchylenie standardowe
28	0,7	13,3	12, 14	18 (90%)	7 (35%)	11	3,3

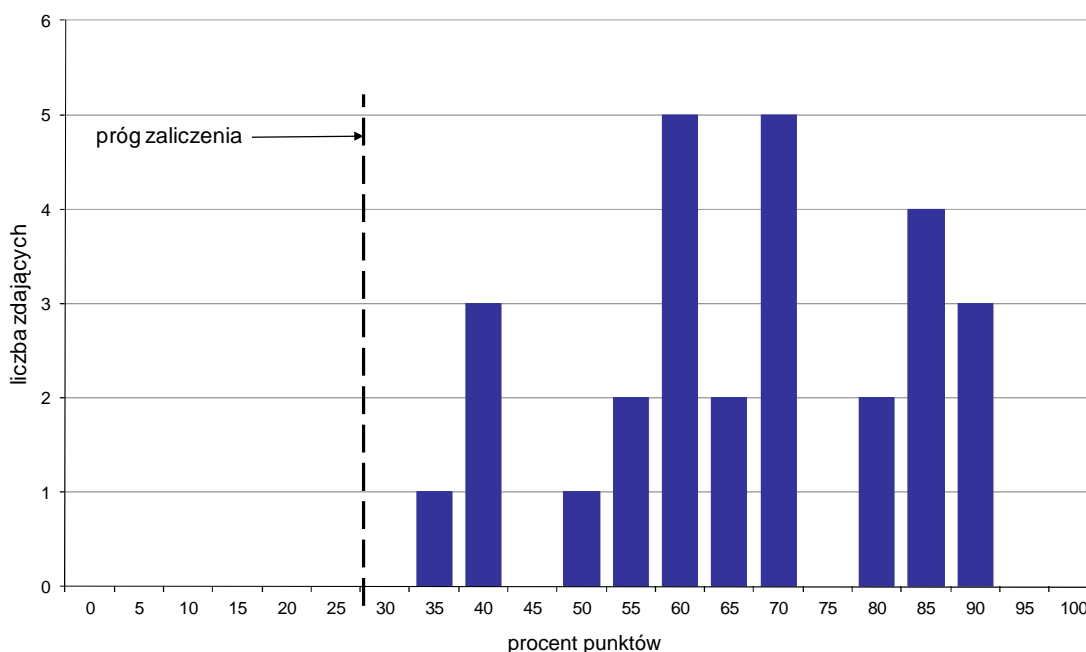

Wykres 4. Rozkład wyników części II etapu pisemnego

W części II etapu pisemnego zdający uzyskiwali przeciętnie 13,3 punktów, rozwiązując poprawnie średnio 66,5% zadań testowych. Najczęściej powtarzał się wynik 12 oraz 14 punktów (Tabela 4).

Próg zaliczenia na poziomie co najmniej 30%, wynoszący 6 punktów dla części II etapu pisemnego, przekroczyło 28 osób czyli 100% zdających. Najwyższy wynik - 18 punktów (90%) uzyskało 3 zdających, a najniższy 7 punktów (35%) - 1 zdający (Wykres 4).

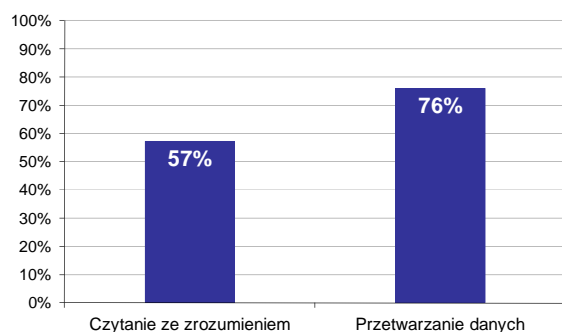

Wykres 5. Poziom spełnienia wymagań egzaminacyjnych w obszarach

Absolwenci zdający część II etapu pisemnego najlepiej opanowali wiedzę i umiejętności z obszaru przetwarzanie danych liczbowych i operacyjnych. Rozwiązali poprawnie w tym obszarze średnio 76% zadań.

Nieco więcej problemów zdający mieli z zadaniami z obszaru czytanie ze zrozumieniem, w którym średni poziom spełnienia wymagań egzaminacyjnych wyniósł 57%.

Poniższy wykres obrazuje, w jakim stopniu absolwenci zdający część II etapu pisemnego spełnili wymagania określone w standardzie wymagań egzaminacyjnych.

Umiejętności:

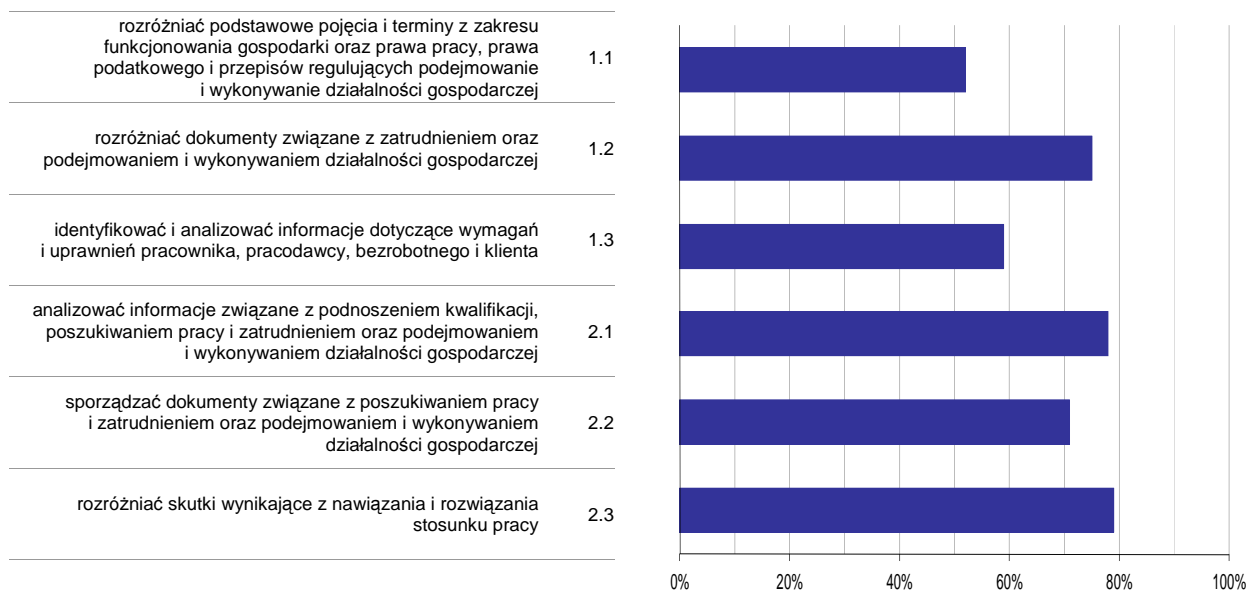

Wykres 6. Poziom opomowania umiejętności określonych w standardzie wymagań egzaminacyjnych

Zdający część II etapu pisemnego egzaminu najlepiej opomowali umiejętności:

- 2.3 rozdzielić skutki wynikające z nawiązania i rozwiązania stosunku pracy (78,57%),
- 2.1 analizować informacje związane z podnoszeniem kwalifikacji, poszukiwaniem pracy i zatrudnieniem oraz podejmowaniem i wykonywaniem działalności gospodarczej (77,86%).

Najwięcej trudności sprawiły absolwentom zadania sprawdzające opomowanie umiejętności:

- 1.1 rozdzielić podstawowe pojęcia i terminy z zakresu funkcjonowania gospodarki oraz prawa pracy, prawa podatkowego i przepisów regulujących podejmowanie i wykonywanie działalności gospodarczej (52,14%),
- 1.3 identyfikować i analizować informacje dotyczące wymagań i uprawnień pracownika, pracodawcy, bezrobotnego i klienta (58,93%).

Analiza wyników etapu praktycznego

Tabela 5. Podstawowe dane statystyczne wyników egzaminu - etap praktyczny

Liczba zdających	Średni wynik	Modalna	Najwyższy wynik	Najniższy wynik	Rozstęp	Odchylenie standardowe
32	76,6%	84,0%, 88,0%	93,0%	0,0%	93,0%	17,3%

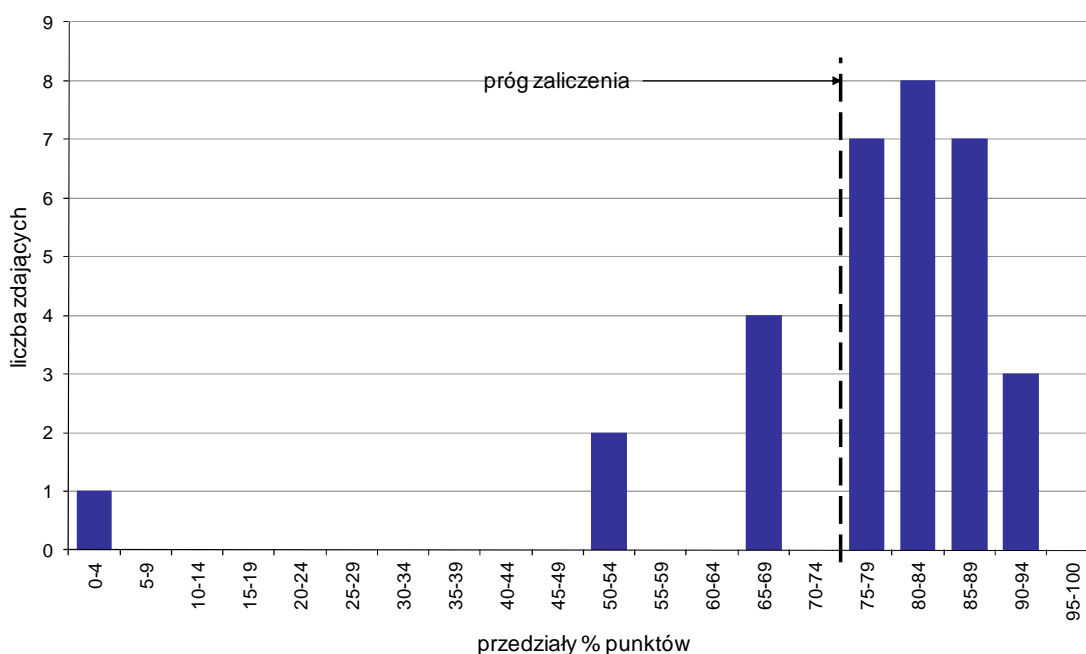

Wykres 7. Rozkład wyników etapu praktycznego

Absolwenci, którzy przystąpili do etapu praktycznego egzaminu zawodowego uzyskali średnio 76,6% punktów. Najczęściej powtarzał się wynik 84% oraz 88% punktów (Tabela 5).

Próg zaliczenia etapu praktycznego określony na poziomie co najmniej 75% punktów możliwych do uzyskania przekroczyło 25 absolwentów, co stanowi 78,13% zdających etap praktyczny. Najwyższy wynik - 93% punktów uzyskał 1 zdający, a najniższy 0% punktów - również 1 zdający (Wykres 7).

Prace egzaminacyjne sprawdzane i oceniane były przez zewnętrznych egzaminatorów zgodnie z ustalonymi centralnie kryteriami oceniania.

W pracy egzaminacyjnej ocenie podlegały:

- I Tytuł pracy egzaminacyjnej
- II Założenia do projektu realizacji prac
- III Ocena poziomu rozwoju psychomotorycznego w zakresie poszczególnych sfer
- IV Indywidualny trzymiesięczny plan działań pielęgnacyjno-opiekuńczo-wychowawczych z dzieckiem
- V Jednodniowy harmonogram działań opiekuńczo- wychowawczych i pielęgnacyjnych w stosunku do dziecka, z uwzględnieniem jego potrzeb oraz warunków organizacyjnych żłobka
- VI Opis sposobu wykonania toalety dziecka po wypróżnieniu, uwzględniający niezbędne przybory i środki
- VII Wskazówki dla rodziców dotyczące pielęgnacji i profilaktyki wyprzeń
- VIII Praca egzaminacyjna jako całość

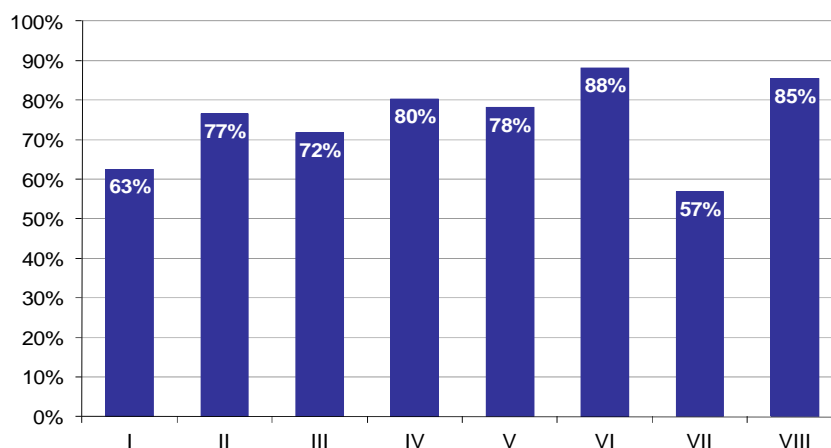

Wykres 8. Poziom spełnienia wymagań egzaminacyjnych w poszczególnych elementach pracy egzaminacyjnej

Absolwenci zdający etap praktyczny egzaminu najlepiej radzili sobie z opracowaniem następujących elementów pracy egzaminacyjnej:

- VI Opis sposobu wykonania toalety dziecka po wypróżnieniu, uwzględniający niezbędne przybory i środki (88,07%),
- VIII Praca egzaminacyjna jako całość (85,42%).

Najtrudniejsze okazały się dla nich elementy:

- VII Wskazówki dla rodziców dotyczące pielęgnacji i profilaktyki wyprzeń (56,88%),
- I Tytuł pracy egzaminacyjnej (62,5%).

TECHNIK AGROBIZNESU 341[01]

Do egzaminu zgłoszonych zostało: 154

Przystąpiło łącznie: 135

ETAP PISEMNY		ETAP PRAKTYCZNY		DYPLOM * POTWIERDZAJĄCY KWALIFIKACJE ZAWODOWE
przystąpiło	zdało	przystąpiło	zdało	otrzymało
120	108	135	100	91
	90,0%		74,1%	75,8%

Tabela 1. Wyniki egzaminu potwierdzającego kwalifikacje zawodowe z podziałem na typy szkół

Typ szkoły	Etap pisemny			Etap praktyczny			Dyplom *	
	Przystąpiło	Zdało	Zdało %	Przystąpiło	Zdało	Zdało %	Otrzymało	Otrzymało %
Technikum	120	108	90,0%	135	100	74,1%	91	75,8%
Szkoła Policealna	0			0				
Technikum Uzupełniające	0			0				

Tabela 2. Wyniki egzaminu potwierdzającego kwalifikacje zawodowe z podziałem na szkoły publiczne i niepubliczne

Typ szkoły	Etap pisemny			Etap praktyczny			Dyplom *	
	Przystąpiło	Zdało	Zdało %	Przystąpiło	Zdało	Zdało %	Otrzymało	Otrzymało %
Publiczna	120	108	90,0%	135	100	74,1%	91	75,8%
Niepubliczna	0			0				

Do etapu pisemnego lub praktycznego egzaminu przystąpił 1 absolwent niesprawny ruchowo. Stanowił on 0,74% populacji zdających egzamin w tym zawodzie. Dyplom* potwierdzający kwalifikacje zawodowe w tej grupie uzyskało 100% zdających.

* dotyczy zdających, którzy przystąpili do obu etapów egzaminu

Analiza wyników części I etapu pisemnego

Tabela 3. Podstawowe dane statystyczne wyników egzaminu - część I etapu pisemnego

Liczba zdających	Średnia łatwość zadań	Średni wynik	Modalna	Najwyższy wynik	Najniższy wynik	Rozstęp	Odchylenie standardowe
120	0,7	33,0	32, 36	44 (88%)	17 (34%)	27	6,1

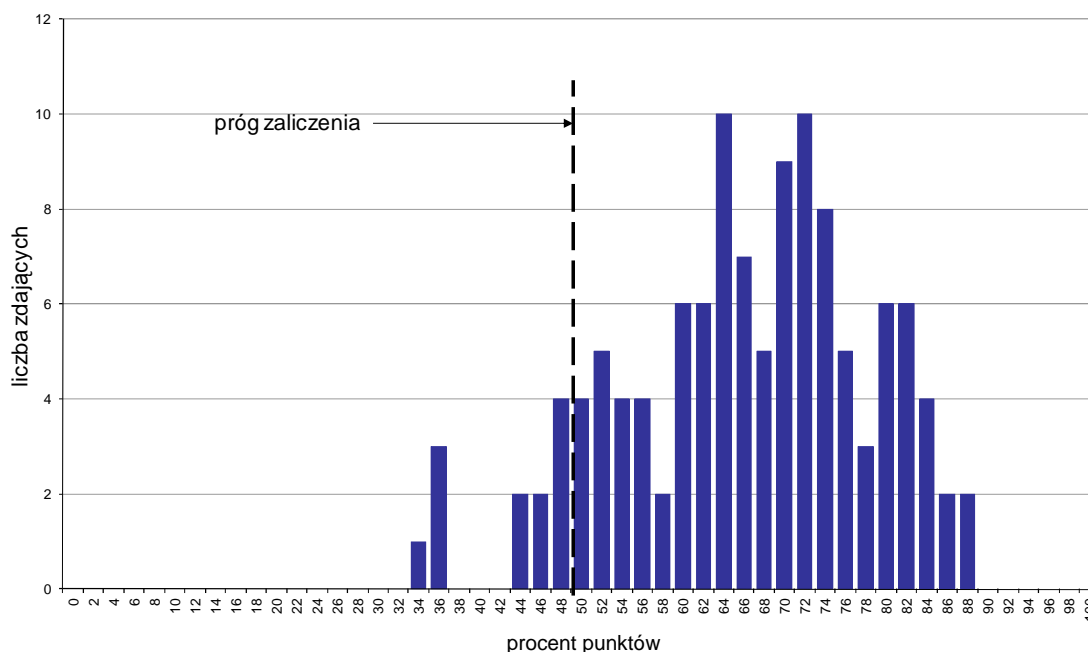

Wykres 1. Rozkład wyników części I etapu pisemnego

W części I etapu pisemnego zdający uzyskiwali przeciętnie 33 punkty, rozwiązując poprawnie średnio 66% zadań testowych. Najczęściej powtarzał się wynik 32 oraz 36 punktów (Tabela 3).

Próg zaliczenia na poziomie co najmniej 50%, wynoszący 25 punktów dla części I etapu pisemnego, przekroczyło 108 osób czyli 90% zdających. Najwyższy wynik - 44 punkty (88%) uzyskało 2 zdających, a najniższy 17 punktów (34%) - 1 zdający (Wykres 1).

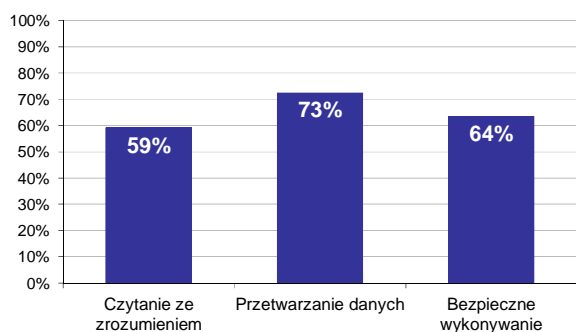

Wykres 2. Poziom spełnienia wymagań egzaminacyjnych w obszarach

Absolwenci zdający część I etapu pisemnego najlepiej opanowali wiedzę i umiejętności z obszaru przetwarzanie danych liczbowych i operacyjnych. Rozwiązali poprawnie w tym obszarze średnio 73% zadań.

Nieco gorzej zdający rozwiązywali zadania z obszaru bezpieczne wykonywanie zadań zawodowych, w którym średni poziom spełnienia wymagań egzaminacyjnych wyniósł 64%.

Najmniej zdający radzili sobie z zadaniami z obszaru czytanie ze zrozumieniem. Zdający rozwiązyali w tym obszarze średnio 59% zadań.

Wykres 3 ilustruje stopień opanowania przez absolwentów poszczególnych wymagań egzaminacyjnych dla zawodu *technik agrobiznesu* w części I etapu pisemnego.

Umiejętności:

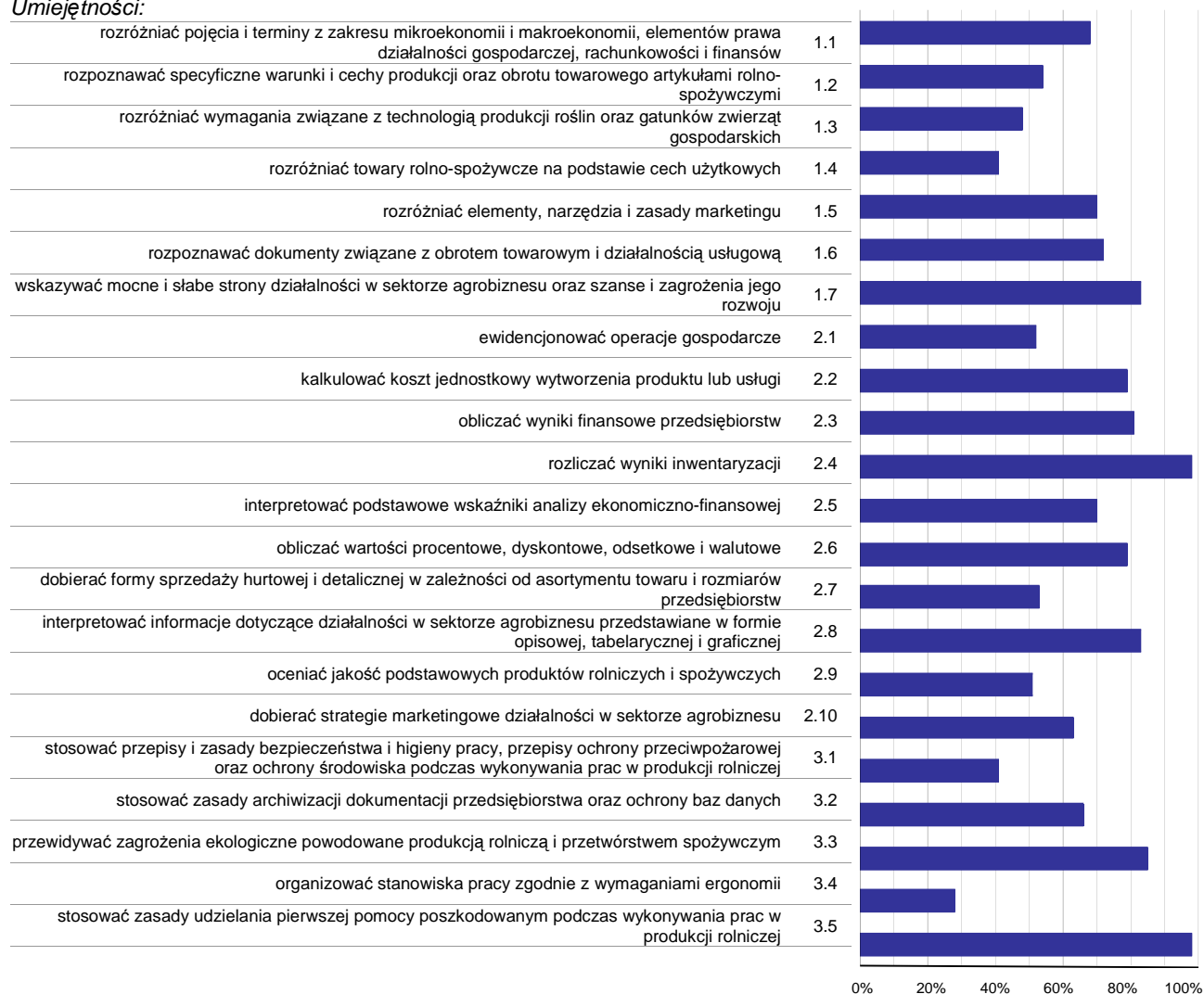

Wykres 3. Poziom opanowania umiejętności określonych w standardzie wymagań egzaminacyjnych

Zdający część I etapu pisemnego egzaminu najlepiej opanowali umiejętności:

- 2.4 rozliczać wyniki inwentaryzacji (97,5%),
- 3.5 stosować zasady udzielania pierwszej pomocy poszkodowanym podczas wykonywania prac w produkcji rolniczej (97,5%),
- 3.3 przewidywać zagrożenia ekologiczne powodowane produkcją rolniczą i przetwórstwem spożywczym (85%).

Najwięcej trudności sprawiły absolwentom zadania sprawdzające opanowanie umiejętności:

- 3.4 organizować stanowiska pracy zgodnie z wymaganiami ergonomii (28,33%),
- 3.1 stosować przepisy i zasady bezpieczeństwa i higieny pracy, przepisy ochrony przeciwpożarowej oraz ochrony środowiska podczas wykonywania prac w produkcji rolniczej (40,83%),
- 1.4 rozdzielić towary rolno-spożywcze na podstawie cech użytkowych (41,11%).

Analiza wyników części II etapu pisemnego

Tabela 4. Podstawowe dane statystyczne wyników egzaminu - część II etapu pisemnego

Liczba zdających	Średnia łatwość zadań	Średni wynik	Modalna	Najwyższy wynik	Najniższy wynik	Rozstęp	Odchylenie standardowe
120	0,7	13,3	13	19 (95%)	8 (40%)	11	2,7

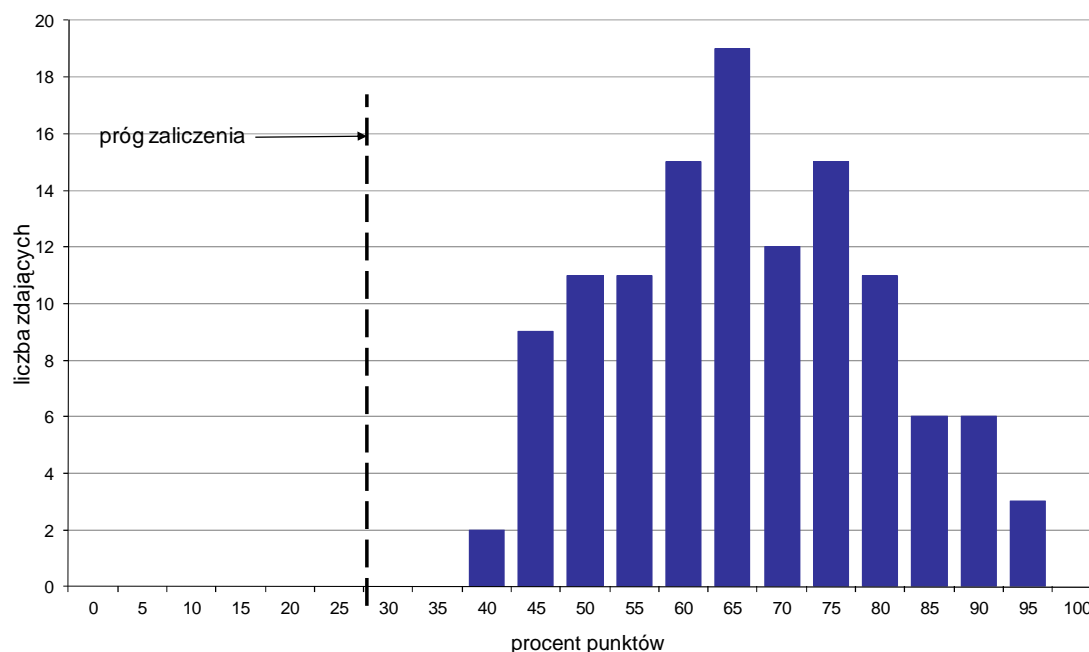

Wykres 4. Rozkład wyników części II etapu pisemnego

W części II etapu pisemnego zdający uzyskiwali przeciętnie 13,3 punktów, rozwiązując poprawnie średnio 66,5% zadań testowych. Najczęściej powtarzał się wynik 13 punktów (Tabela 4).

Próg zaliczenia na poziomie co najmniej 30%, wynoszący 6 punktów dla części II etapu pisemnego, przekroczyło 120 osób czyli 100% zdających. Najwyższy wynik - 19 punktów (95%) uzyskało 3 zdających, a najniższy 8 punktów (40%) - 2 zdających (Wykres 4).

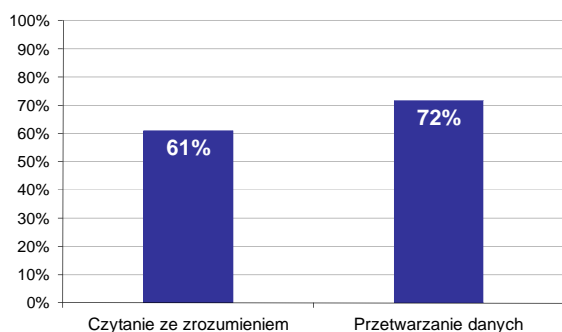

Wykres 5. Poziom spełnienia wymagań egzaminacyjnych w obszarach

Absolwenci zdający część II etapu pisemnego najlepiej opanowali wiedzę i umiejętności z obszaru przetwarzanie danych liczbowych i operacyjnych. Rozwiązali poprawnie w tym obszarze średnio 72% zadań.

Nieco więcej problemów zdający mieli z zadaniami z obszaru czytanie ze zrozumieniem, w którym średni poziom spełnienia wymagań egzaminacyjnych wyniósł 61%.

Poniższy wykres obrazuje, w jakim stopniu absolwenci zdający część II etapu pisemnego spełnili wymagania określone w standardzie wymagań egzaminacyjnych.

Umiejętności:

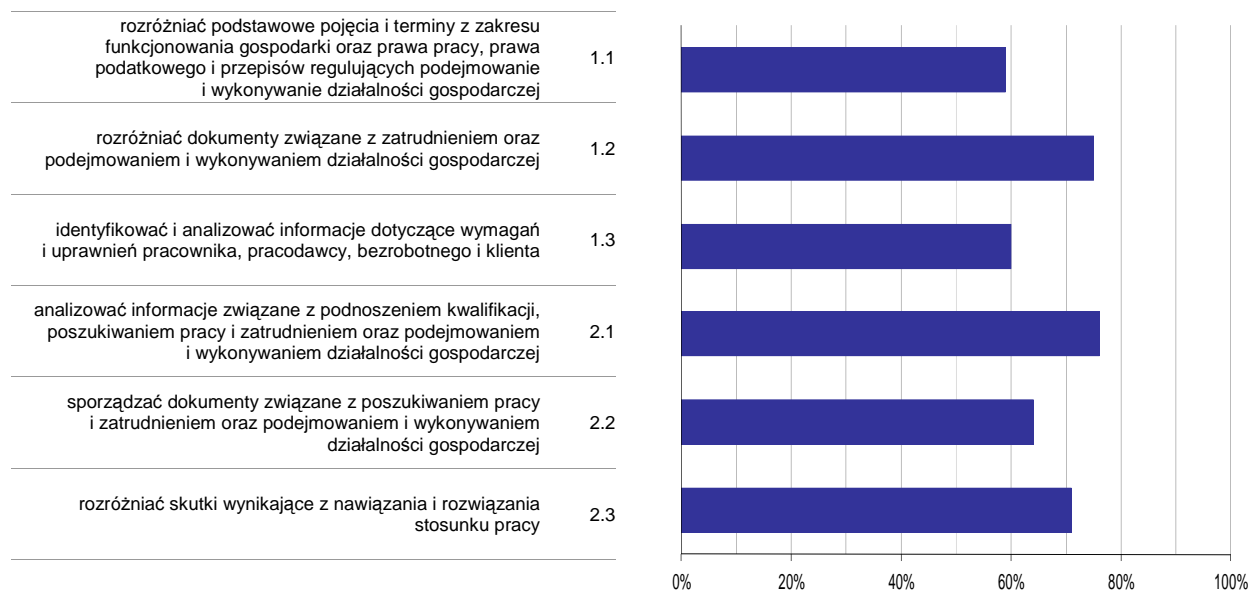

Wykres 6. Poziom opanowania umiejętności określonych w standardzie wymagań egzaminacyjnych

Zdający część II etapu pisemnego egzaminu najlepiej opanowali umiejętności:

- 2.1 analizować informacje związane z podnoszeniem kwalifikacji, poszukiwaniem pracy i zatrudnieniem oraz podejmowaniem i wykonywaniem działalności gospodarczej (76,17%),
- 1.2 rozdzielić dokumenty związane z zatrudnieniem oraz podejmowaniem i wykonywaniem działalności gospodarczej (75%).

Najwięcej trudności sprawiły absolwentom zadania sprawdzające opanowanie umiejętności:

- 1.1 rozdzielić podstawowe pojęcia i terminy z zakresu funkcjonowania gospodarki oraz prawa pracy, prawa podatkowego i przepisów regulujących podejmowanie i wykonywanie działalności gospodarczej (59%),
- 1.3 identyfikować i analizować informacje dotyczące wymagań i uprawnień pracownika, pracodawcy, bezrobotnego i klienta (60%).

Analiza wyników etapu praktycznego

Tabela 5. Podstawowe dane statystyczne wyników egzaminu - etap praktyczny

Liczba zdających	Średni wynik	Modalna	Najwyższy wynik	Najniższy wynik	Rozstęp	Odchylenie standardowe
135	77,5%	75,0%	100,0%	29,0%	71,0%	15,0%

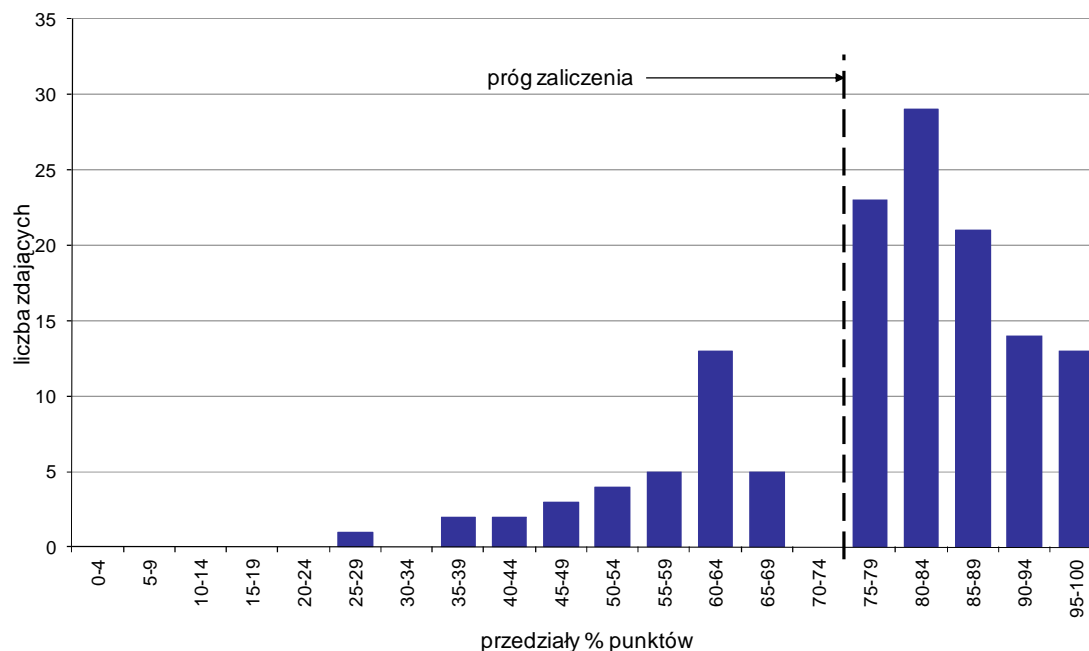

Wykres 7. Rozkład wyników etapu praktycznego

Absolwenci, którzy przystąpili do etapu praktycznego egzaminu zawodowego uzyskali średnio 77,5% punktów. Najczęściej powtarzał się wynik 75% punktów (Tabela 5).

Próg zaliczenia etapu praktycznego określony na poziomie co najmniej 75% punktów możliwych do uzyskania przekroczyło 100 absolwentów, co stanowi 74,07% zdających etap praktyczny. Najwyższy wynik - 100% punktów uzyskał 1 zdający, a najniższy 29% punktów - również 1 zdający (Wykres 7).

Prace egzaminacyjne sprawdzane i oceniane były przez zewnętrznych egzaminatorów zgodnie z ustalonymi centralnie kryteriami oceniania.

W pracy egzaminacyjnej ocenie podlegały:

- I Tytuł pracy egzaminacyjnej
- II Założenia do projektu realizacji prac
- III Wybór oferty kredytowej
- IV Wykaz planowanych czynności związanych z oceną rentowności i warunki uruchomienia działalności na podstawie analizy SWOT
- V Uproszczony bilans otwarcia na dzień rozpoczęcia działalności
- VI Plan amortyzacji środków trwałych
- VII Uproszczony rachunek zysków i strat za okres roku oraz ocena rentowności majątku i kapitału w skali roku
- VIII Praca egzaminacyjna jako całość

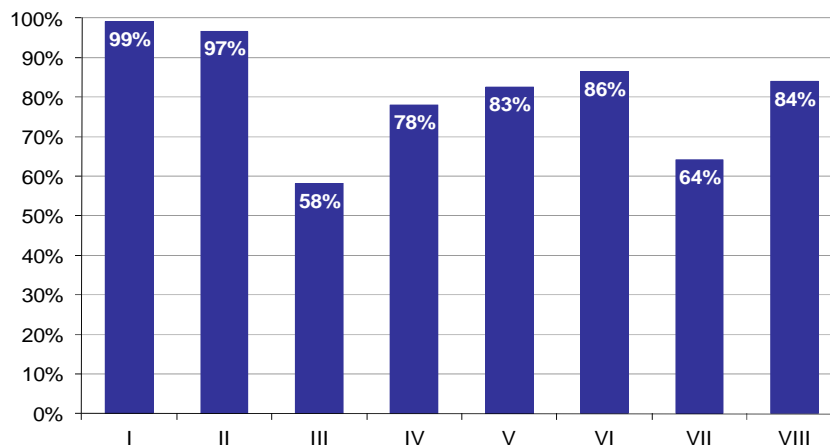

Wykres 8. Poziom spełnienia wymagań egzaminacyjnych w poszczególnych elementach pracy egzaminacyjnej

Absolwenci zdający etap praktyczny egzaminu najlepiej radzili sobie z opracowaniem następujących elementów pracy egzaminacyjnej:

- I Tytuł pracy egzaminacyjnej (99,01%),
- II Założenia do projektu realizacji prac (96,67%).

Najtrudniejsze okazały się dla nich elementy:

- III Wybór oferty kredytowej (58,1%),
- VII Uproszczony rachunek zysków i strat za okres roku oraz ocena rentowności majątku i kapitału w skali roku (64,06%).

TECHNIK EKONOMISTA 341[02]

Do egzaminu zgłoszonych zostało: **1578**

Przystąpiło łącznie: **1399**

ETAP PISEMNY		ETAP PRAKTYCZNY		DYPLOM * POTWIERDZAJĄCY KWALIFIKACJE ZAWODOWE
przystąpiło	zdało	przystąpiło	zdało	otrzymało
1356	1327	1337	1036	1015
	97,9%		77,5%	78,4%

Tabela 1. Wyniki egzaminu potwierdzającego kwalifikacje zawodowe z podziałem na typy szkół

Typ szkoły	Etap pisemny			Etap praktyczny			Dyplom *	
	Przystąpiło	Zdało	Zdało %	Przystąpiło	Zdało	Zdało %	Otrzymało	Otrzymało %
Technikum	1346	1317	97,8%	1325	1029	77,7%	1008	78,5%
Szkoła Policealna	10	10	100,0%	12	7	58,3%	7	70,0%
Technikum Uzupełniające	0			0				

Tabela 2. Wyniki egzaminu potwierdzającego kwalifikacje zawodowe z podziałem na szkoły publiczne i niepubliczne

Typ szkoły	Etap pisemny			Etap praktyczny			Dyplom *	
	Przystąpiło	Zdało	Zdało %	Przystąpiło	Zdało	Zdało %	Otrzymało	Otrzymało %
Publiczna	1321	1292	97,8%	1299	1003	77,2%	982	78,0%
Niepubliczna	35	35	100,0%	38	33	86,8%	33	94,3%

Do etapu pisemnego lub praktycznego egzaminu przystąpił 1 absolwent niesprawny ruchowo, 1 absolwent upośledzony w stopniu lekkim, 1 absolwent ze sprzężeniami. Stanowili oni 0,21% populacji zdających egzamin w tym zawodzie. Dyplom* potwierdzający kwalifikacje zawodowe w tej grupie uzyskało 66,67% zdających.

* dotyczy zdających, którzy przystąpili do obu etapów egzaminu

Analiza wyników części I etapu pisemnego

Tabela 3. Podstawowe dane statystyczne wyników egzaminu - część I etapu pisemnego

Liczba zdających	Średnia łatwość zadań	Średni wynik	Modalna	Najwyższy wynik	Najniższy wynik	Rozstęp	Odchylenie standardowe
1356	0,8	38,2	41	50 (100%)	17 (34%)	33	5,9

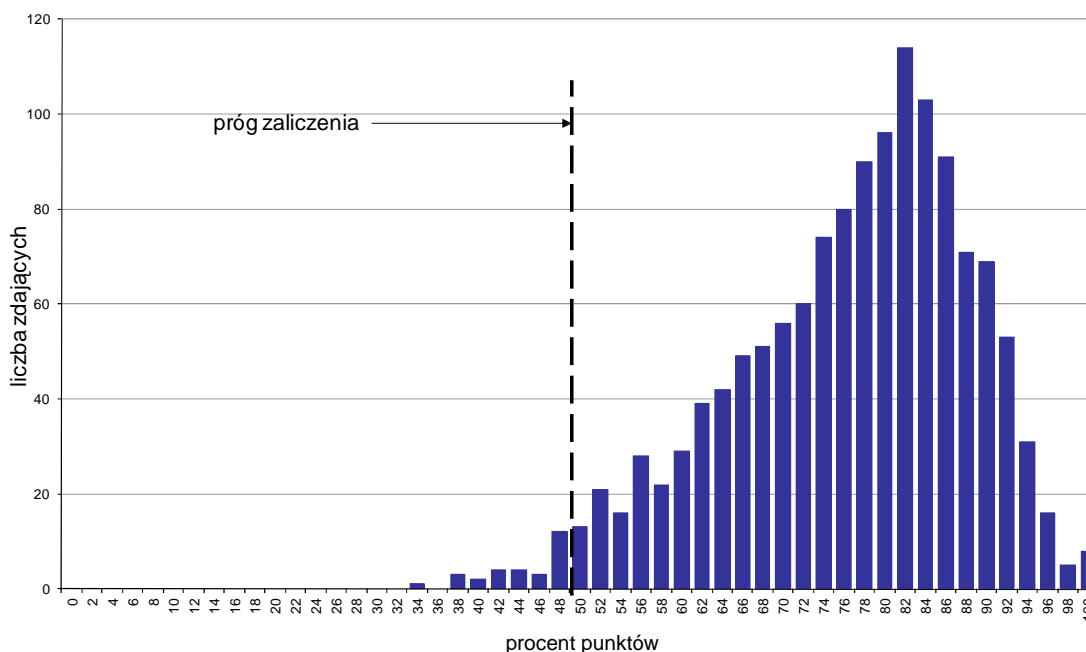

Wykres 1. Rozkład wyników części I etapu pisemnego

W części I etapu pisemnego zdający uzyskiwali przeciętnie 38,2 punktów, rozwiązując poprawnie średnio 76,4% zadań testowych. Najczęściej powtarzał się wynik 41 punktów (Tabela 3).

Próg zaliczenia na poziomie co najmniej 50%, wynoszący 25 punktów dla części I etapu pisemnego, przekroczyło 1327 osób czyli 97,86% zdających. Najwyższy wynik - 50 punktów (100%) uzyskało 8 zdających, a najniższy 17 punktów (34%) - 1 zdający (Wykres 1).

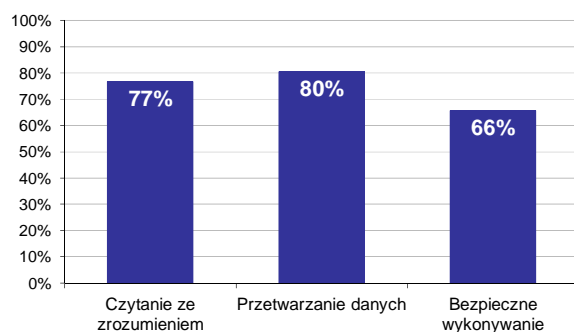

Wykres 2. Poziom spełnienia wymagań egzaminacyjnych w obszarach

Absolwenci zdający część I etapu pisemnego najlepiej opanowali wiedzę i umiejętności z obszaru przetwarzanie danych liczbowych i operacyjnych. Rozwiązali poprawnie w tym obszarze średnio 80% zadań.

Nieco gorzej zdający rozwiązywali zadania z obszaru czytanie ze zrozumieniem, w którym średni poziom spełnienia wymagań egzaminacyjnych wyniósł 77%.

Najstąbiej zdający radzili sobie z zadaniami z obszaru bezpieczne wykonywanie zadań zawodowych. Zdający rozwiązali w tym obszarze średnio 66% zadań.

Wykres 3 ilustruje stopień opanowania przez absolwentów poszczególnych wymagań egzaminacyjnych dla zawodu *technik ekonomista* w części I etapu pisemnego.

Umiejętności:

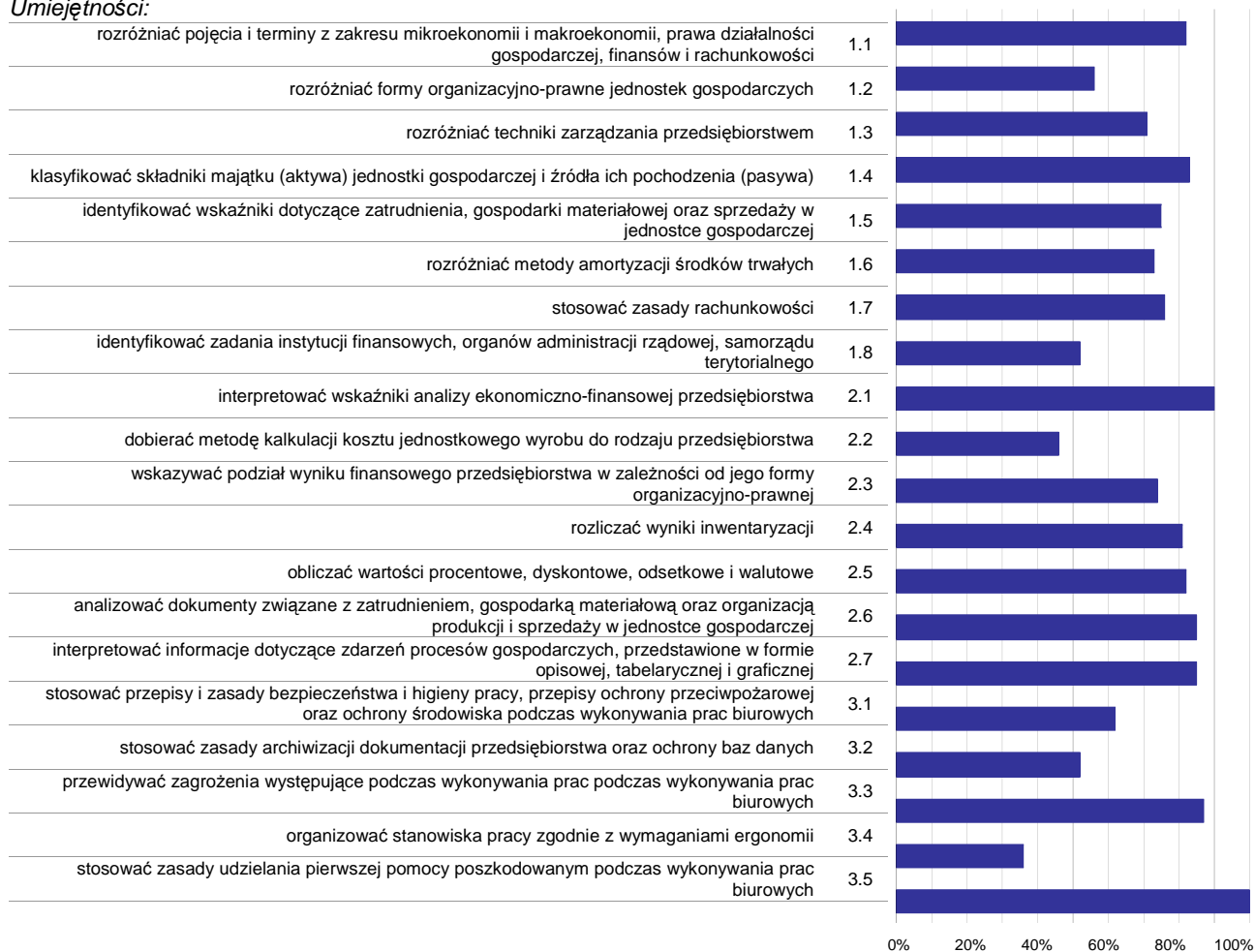

Wykres 3. Poziom opanowania umiejętności określonych w standardzie wymagań egzaminacyjnych

Zdający część I etapu pisemnego egzaminu najlepiej opanowali umiejętności:

- 3.5 stosować zasady udzielania pierwszej pomocy poszkodowanym podczas wykonywania prac biurowych (99,71%),
- 2.1 interpretować wskaźniki analizy ekonomiczno-finansowej przedsiębiorstwa (90,41%),
- 3.3 przewidywać zagrożenia występujące podczas wykonywania prac podczas wykonywania prac biurowych (87,09%).

Najwięcej trudności sprawiły absolwentom zadania sprawdzające opanowanie umiejętności:

- 3.4 organizować stanowiska pracy zgodnie z wymaganiami ergonomii (35,84%),
- 2.2 dobierać metodę kalkulacji kosztu jednostkowego wyrobu do rodzaju przedsiębiorstwa (46,02%),
- 1.8 identyfikować zadania instytucji finansowych, organów administracji rządowej, samorządu terytorialnego (51,62%).

Analiza wyników części II etapu pisemnego

Tabela 4. Podstawowe dane statystyczne wyników egzaminu - część II etapu pisemnego

Liczba zdających	Średnia łatwość zadań	Średni wynik	Modalna	Najwyższy wynik	Najniższy wynik	Rozstęp	Odchylenie standardowe
1356	0,8	15,8	16	20 (100%)	4 (20%)	16	2,5

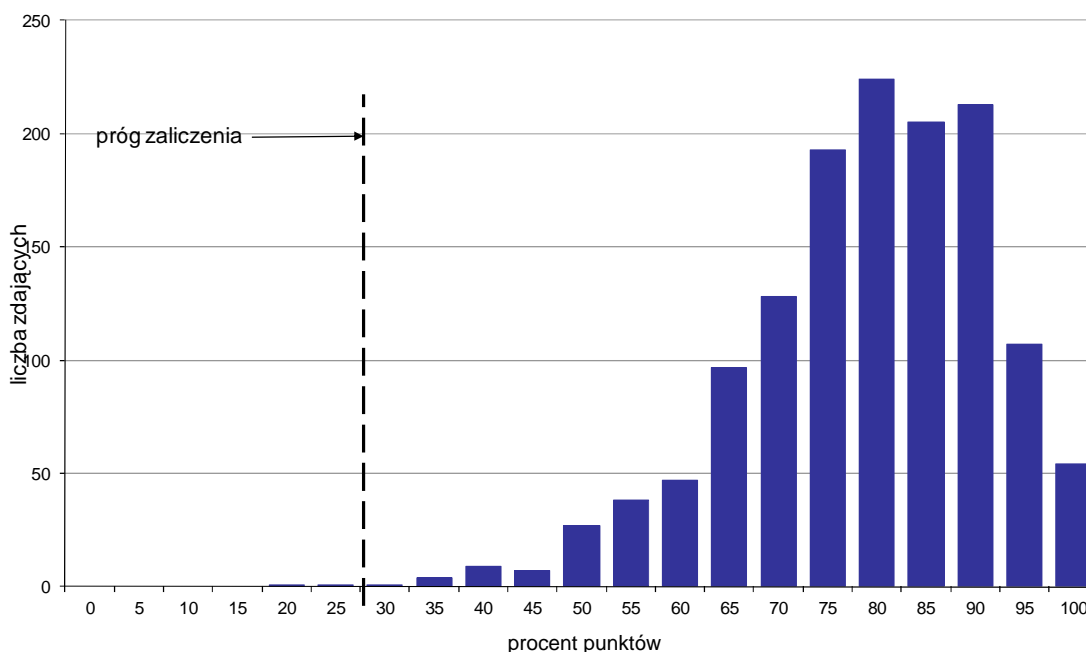

Wykres 4. Rozkład wyników części II etapu pisemnego

W części II etapu pisemnego zdający uzyskiwali przeciętnie 15,8 punktów, rozwiązując poprawnie średnio 79% zadań testowych. Najczęściej powtarzał się wynik 16 punktów (Tabela 4).

Próg zaliczenia na poziomie co najmniej 30%, wynoszący 6 punktów dla części II etapu pisemnego, przekroczyły 1354 osoby czyli 99,85% zdających. Najwyższy wynik - 20 punktów (100%) uzyskało 54 zdających, a najniższy 4 punkty (20%) - 1 zdający (Wykres 4).

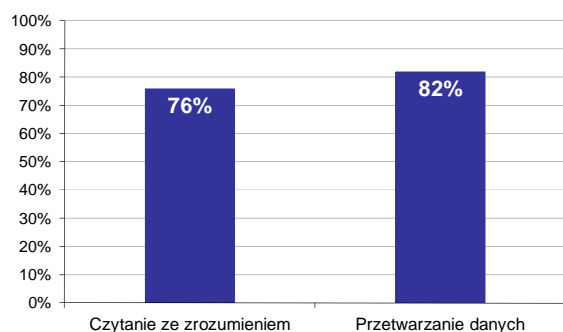

Wykres 5. Poziom spełnienia wymagań egzaminacyjnych w obszarach

Absolwenci zdający część II etapu pisemnego najlepiej opanowali wiedzę i umiejętności z obszaru przetwarzanie danych liczbowych i operacyjnych. Rozwiązali poprawnie w tym obszarze średnio 82% zadań.

Nieco więcej problemów zdający mieli z zadaniami z obszaru czytanie ze zrozumieniem, w którym średni poziom spełnienia wymagań egzaminacyjnych wyniósł 76%.

Poniższy wykres obrazuje, w jakim stopniu absolwenci zdający część II etapu pisemnego spełnili wymagania określone w standardzie wymagań egzaminacyjnych.

Umiejętności:

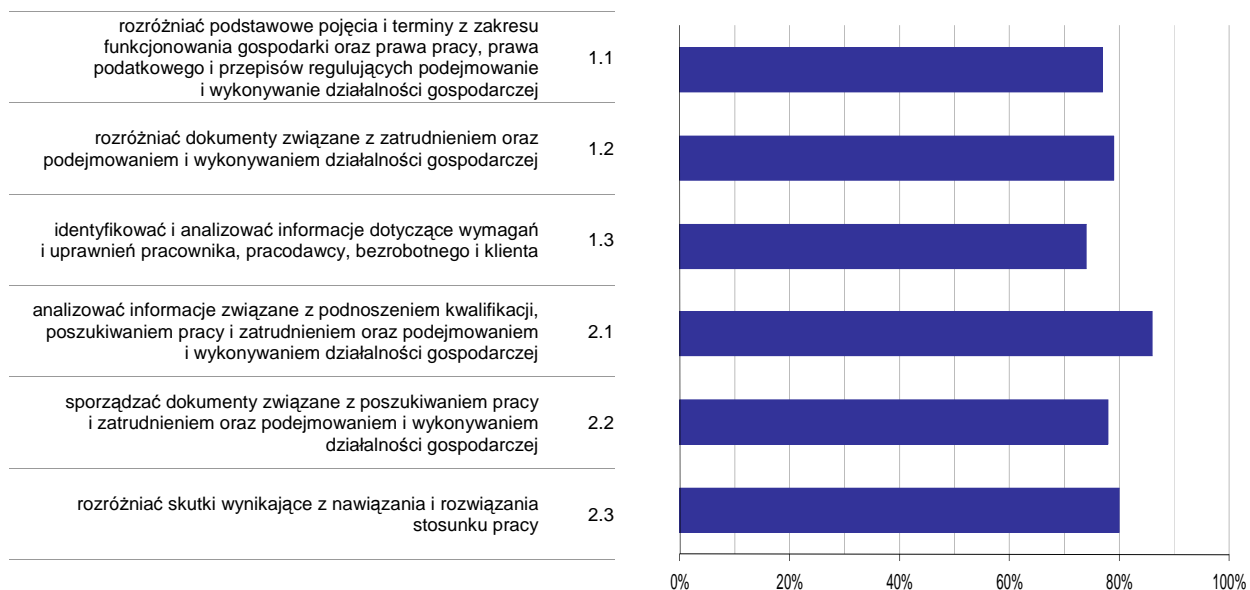

Wykres 6. Poziom opanowania umiejętności określonych w standardzie wymagań egzaminacyjnych

Zdający część II etapu pisemnego egzaminu najlepiej opanowali umiejętności:

- 2.1 analizować informacje związane z podnoszeniem kwalifikacji, poszukiwaniem pracy i zatrudnieniem oraz podejmowaniem i wykonywaniem działalności gospodarczej (85,58%),
- 2.3 rozróżniać skutki wynikające z nawiązania i rozwiązania stosunku pracy (79,65%).

Najwięcej trudności sprawiły absolwentom zadania sprawdzające opanowanie umiejętności:

- 1.3 identyfikować i analizować informacje dotyczące wymagań i uprawnień pracownika, pracodawcy, bezrobotnego i klienta (73,62%),
- 1.1 rozróżniać podstawowe pojęcia i terminy z zakresu funkcjonowania gospodarki oraz prawa pracy, prawa podatkowego i przepisów regulujących podejmowanie i wykonywanie działalności gospodarczej (76,8%).

Analiza wyników etapu praktycznego

Tabela 5. Podstawowe dane statystyczne wyników egzaminu - etap praktyczny

Liczba zdających	Średni wynik	Modalna	Najwyższy wynik	Najniższy wynik	Rozstęp	Odchylenie standardowe
1337	79,6%	75,0%	100,0%	0,0%	100,0%	18,0%

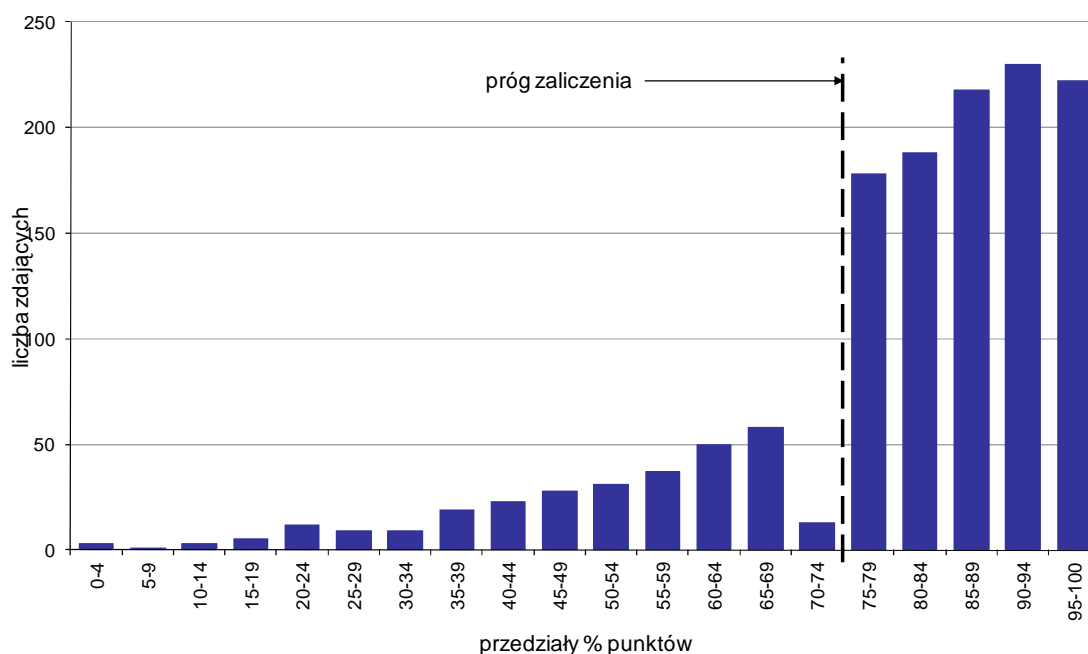

Wykres 7. Rozkład wyników etapu praktycznego

Absolwenci, którzy przystąpili do etapu praktycznego egzaminu zawodowego uzyskali średnio 79,6% punktów. Najczęściej powtarzał się wynik 75% punktów (Tabela 5).

Próg zaliczenia etapu praktycznego określony na poziomie co najmniej 75% punktów możliwych do uzyskania przekroczyło 1036 absolwentów, co stanowi 77,49% zdających etap praktyczny. Najwyższy wynik - 100% punktów uzyskało 33 zdających, a najniższy 0% punktów - 3 zdających (Wykres 7).

Prace egzaminacyjne sprawdzane i oceniane były przez zewnętrznych egzaminatorów zgodnie z ustalonymi centralnie kryteriami oceniania.

W pracy egzaminacyjnej ocenie podlegały:

- I Tytuł pracy egzaminacyjnej
- II Założenia do projektu realizacji prac
- III Wykaz prac związanych ze sporządzeniem dokumentów dotyczących funkcjonowania hurtowni/przedsiębiorstwa handlowego w maju 2012 r. Wykaz prac związanych z ewidencją operacji gospodarczych z maja 2012 r. w programie finansowo-księgowym. Wykaz operacji gospodarczych wraz z dowodami stanowiącymi podstawę księgowania, dotyczących zdarzeń gospodarczych z maja 2012 r. ujętych w tabeli dekretacyjnej.
- IV Wykaz prac związanych z ustaleniem różnic inwentaryzacyjnych towarów na dzień 30 maja 2012 r. Wykaz prac związanych z analizą bieżącej płynności finansowej/ ogólnego poziomu zadłużenia/ rentowności sprzedaży netto/ rentowności kapitałów własnych hurtowni/przedsiębiorstwa handlowego w latach 2010 - 2011.
- V Komplet sporządzonych i wydrukowanych z programu komputerowego dokumentów (po jednym egzemplarzu) dotyczących zdarzeń gospodarczych z maja 2012 r. Ustalenie i rozliczenie wyników inwentaryzacji towarów przeprowadzonej w maju 2012 r.
- VI Sporządzona w programie finansowo-księgowym ewidencja operacji gospodarczych z maja 2012 r. wraz z wydrukowanymi dokumentami PK - „Polecenie księgowania” do wyksięgowania i

rozliczenia różnic inwentaryzacyjnych towarów oraz wydrukowanym zestawieniem obrotów i sald i dziennikiem księgowym

- VII Sporządzona analiza i ocena bieżącej płynności finansowej/ ogólnego poziomu zadłużenia/rentowności sprzedaży netto/ rentowności kapitałów własnych hurtowni/przedsiębiorstwa handlowego w latach 2010 - 2011.
- VIII Praca egzaminacyjna jako całość

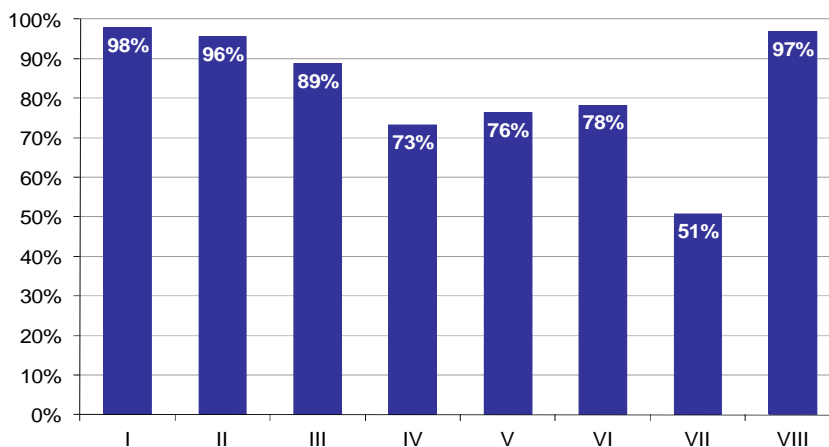

Wykres 8. Poziom spełnienia wymagań egzaminacyjnych w poszczególnych elementach pracy egzaminacyjnej

Absolwenci zdający etap praktyczny egzaminu najlepiej radzili sobie z opracowaniem następujących elementów pracy egzaminacyjnej:

- I Tytuł pracy egzaminacyjnej (97,91%),
- VIII Praca egzaminacyjna jako całość (96,81%).

Najtrudniejsze okazały się dla nich elementy:

- VII Sporządzona analiza i ocena bieżącej płynności finansowej/ ogólnego poziomu zadłużenia/rentowności sprzedaży netto/ rentowności kapitałów własnych hurtowni/przedsiębiorstwa handlowego w latach 2010 - 2011. (50,75%),
- IV Wykaz prac związanych z ustaleniem różnic inwentaryzacyjnych towarów na dzień 30 maja 2012 r. Wykaz prac związanych z analizą bieżącej płynności finansowej/ ogólnego poziomu zadłużenia/ rentowności sprzedaży netto/ rentowności kapitałów własnych hurtowni/przedsiębiorstwa handlowego w latach 2010 - 2011. (73,27%).

TECHNIK HANDLOWIEC 341[03]

Do egzaminu zgłoszonych zostało: **494**

Przystąpiło łącznie: **441**

ETAP PISEMNY		ETAP PRAKTYCZNY		DYPLOM * POTWIERDZAJĄCY KWALIFIKACJE ZAWODOWE
przystąpiło	zdało	przystąpiło	zdało	otrzymało
412	399	430	284	270
	96,8%		66,0%	67,3%

Tabela 1. Wyniki egzaminu potwierdzającego kwalifikacje zawodowe z podziałem na typy szkół

Typ szkoły	Etap pisemny			Etap praktyczny			Dyplom *	
	Przystąpiło	Zdało	Zdało %	Przystąpiło	Zdało	Zdało %	Otrzymało	Otrzymało %
Technikum	331	320	96,7%	349	251	71,9%	238	73,7%
Szkoła Policealna	32	31	96,9%	30	16	53,3%	16	53,3%
Technikum Uzupelniające	49	48	98,0%	51	17	33,3%	16	33,3%

Tabela 2. Wyniki egzaminu potwierdzającego kwalifikacje zawodowe z podziałem na szkoły publiczne i niepubliczne

Typ szkoły	Etap pisemny			Etap praktyczny			Dyplom *	
	Przystąpiło	Zdało	Zdało %	Przystąpiło	Zdało	Zdało %	Otrzymało	Otrzymało %
Publiczna	373	360	96,5%	391	268	68,5%	255	70,1%
Niepubliczna	39	39	100,0%	39	16	41,0%	15	40,5%

Do etapu pisemnego lub praktycznego egzaminu przystąpił 1 absolwent upośledzony w stopniu lekkim, 1 absolwent ze sprzężeniami. Stanowili oni 0,45% populacji zdających egzamin w tym zawodzie. Dyplom* potwierdzający kwalifikacje zawodowe w tej grupie uzyskało 50% zdających.

* dotyczy zdających, którzy przystąpili do obu etapów egzaminu

Analiza wyników części I etapu pisemnego

Tabela 3. Podstawowe dane statystyczne wyników egzaminu - część I etapu pisemnego

Liczba zdających	Średnia łatwość zadań	Średni wynik	Modalna	Najwyższy wynik	Najniższy wynik	Rozstęp	Odchylenie standardowe
412	0,7	35,3	35, 37	50 (100%)	18 (36%)	32	5,7

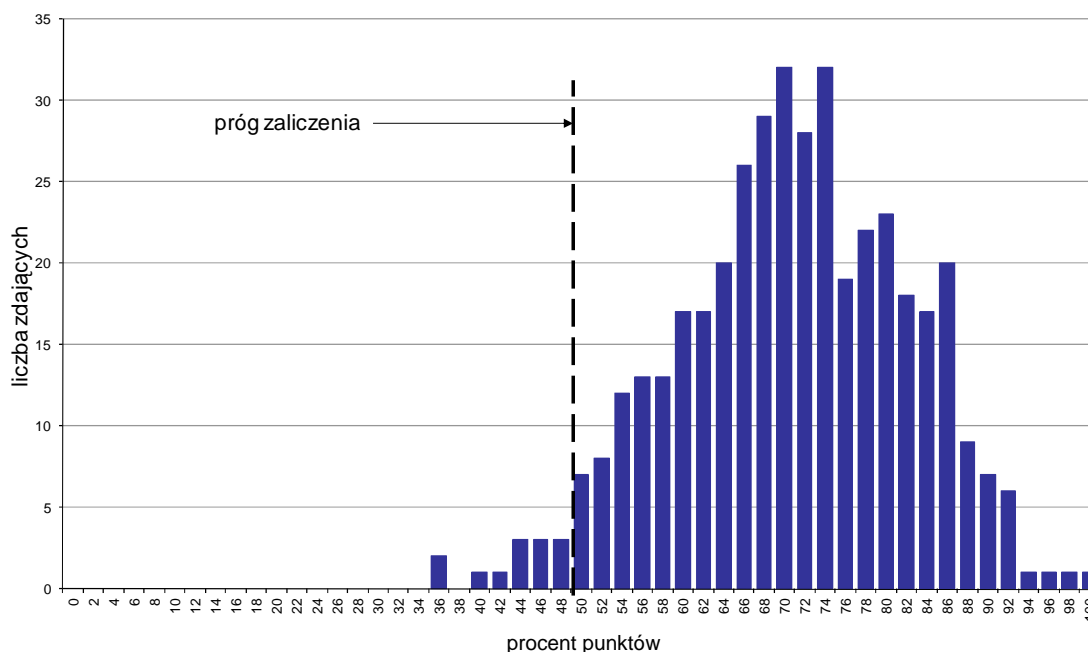

Wykres 1. Rozkład wyników części I etapu pisemnego

W części I etapu pisemnego zdający uzyskiwali przeciętnie 35,3 punktów, rozwiązując poprawnie średnio 70,6% zadań testowych. Najczęściej powtarzał się wynik 35 oraz 37 punktów (Tabela 3).

Próg zaliczenia na poziomie co najmniej 50%, wynoszący 25 punktów dla części I etapu pisemnego, przekroczyło 399 osób czyli 96,84% zdających. Najwyższy wynik - 50 punktów (100%) uzyskał 1 zdający, a najniższy 18 punktów (36%) - 2 zdających (Wykres 1).

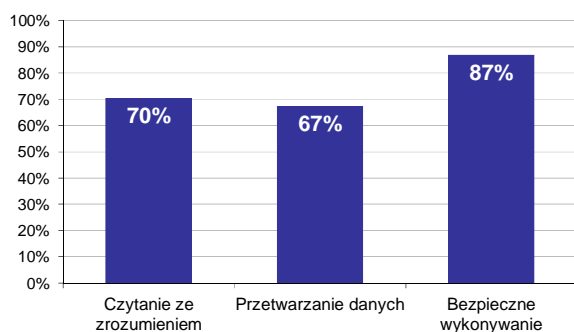

Wykres 2. Poziom spełnienia wymagań egzaminacyjnych w obszarach

Absolwenci zdający część I etapu pisemnego najlepiej opanowali wiedzę i umiejętności z obszaru bezpieczne wykonywanie zadań zawodowych. Rozwiązali poprawnie w tym obszarze średnio 87% zadań.

Nieco gorzej zdający rozwiązywali zadania z obszaru czytanie ze zrozumieniem, w którym średni poziom spełnienia wymagań egzaminacyjnych wyniósł 70%.

Najslabiej zdający radzili sobie z zadaniami z obszaru przetwarzanie danych liczbowych i operacyjnych. Zdający rozwiązali w tym obszarze średnio 67% zadań.

Wykres 3 ilustruje stopień opanowania przez absolwentów poszczególnych wymagań egzaminacyjnych dla zawodu *technik handlowiec* w części I etapu pisemnego.

Umiejętności:

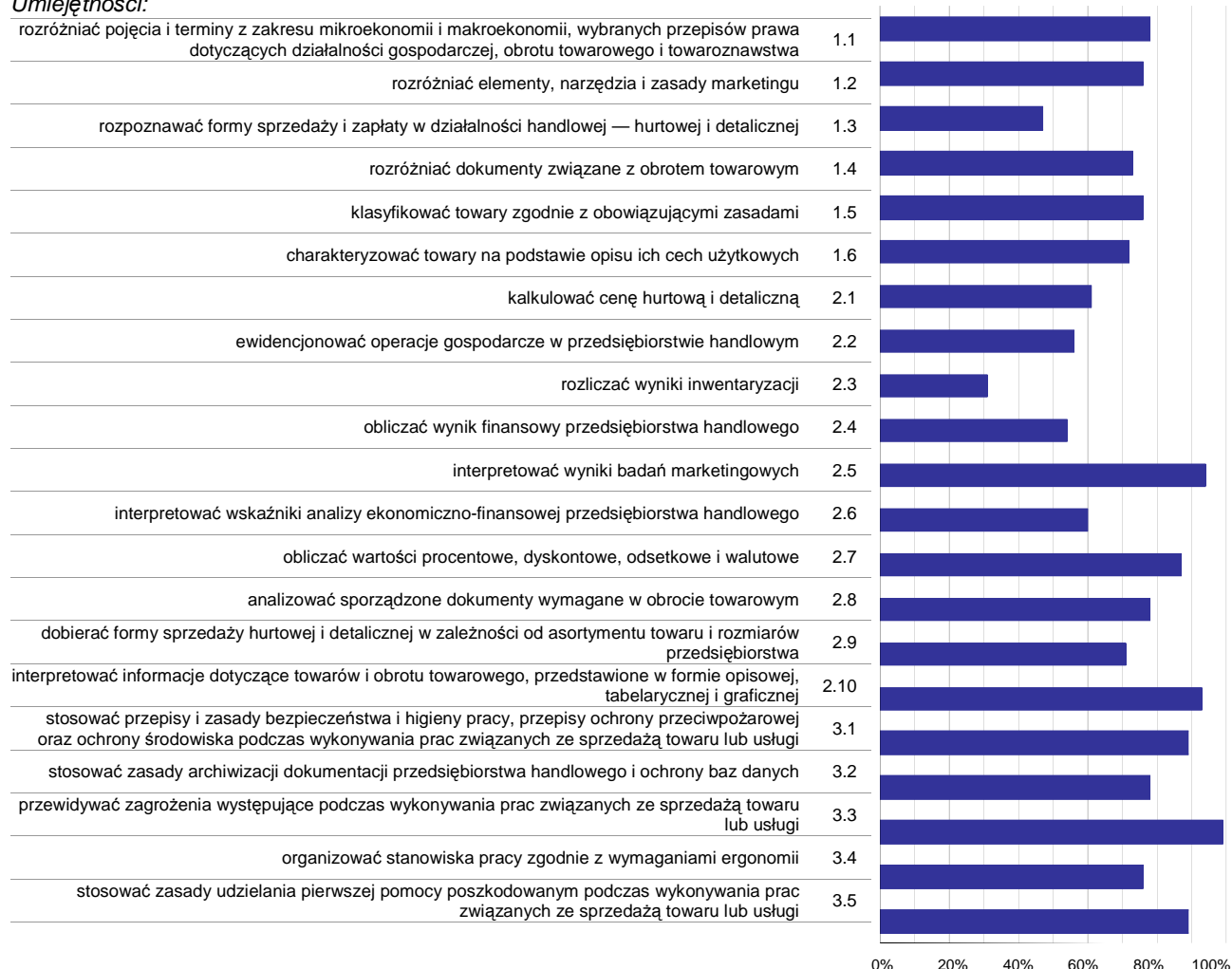

Wykres 3. Poziom opanowania umiejętności określonych w standardzie wymagań egzaminacyjnych

Zdający część I etapu pisemnego egzaminu najlepiej opanowali umiejętności:

- 3.3 przewidywać zagrożenia występujące podczas wykonywania prac związanych ze sprzedażą towaru lub usługi (99,27%),
- 2.5 interpretować wyniki badań marketingowych (93,69%),
- 2.10 interpretować informacje dotyczące towarów i obrotu towarowego, przedstawione w formie opisowej, tabelarycznej i graficznej (93,04%).

Najwięcej trudności sprawiły absolwentom zadania sprawdzające opanowanie umiejętności:

- 2.3 rozliczać wyniki inwentaryzacji (31,07%),
- 1.3 rozpoznawać formy sprzedaży i zapłaty w działalności handlowej — hurtowej i detalicznej (47,17%),
- 2.4 obliczać wynik finansowy przedsiębiorstwa handlowego (54,31%).

Analiza wyników części II etapu pisemnego

Tabela 4. Podstawowe dane statystyczne wyników egzaminu - część II etapu pisemnego

Liczba zdających	Średnia łatwość zadań	Średni wynik	Modalna	Najwyższy wynik	Najniższy wynik	Rozstęp	Odchylenie standardowe
412	0,7	14,3	14	20 (100%)	6 (30%)	14	2,6

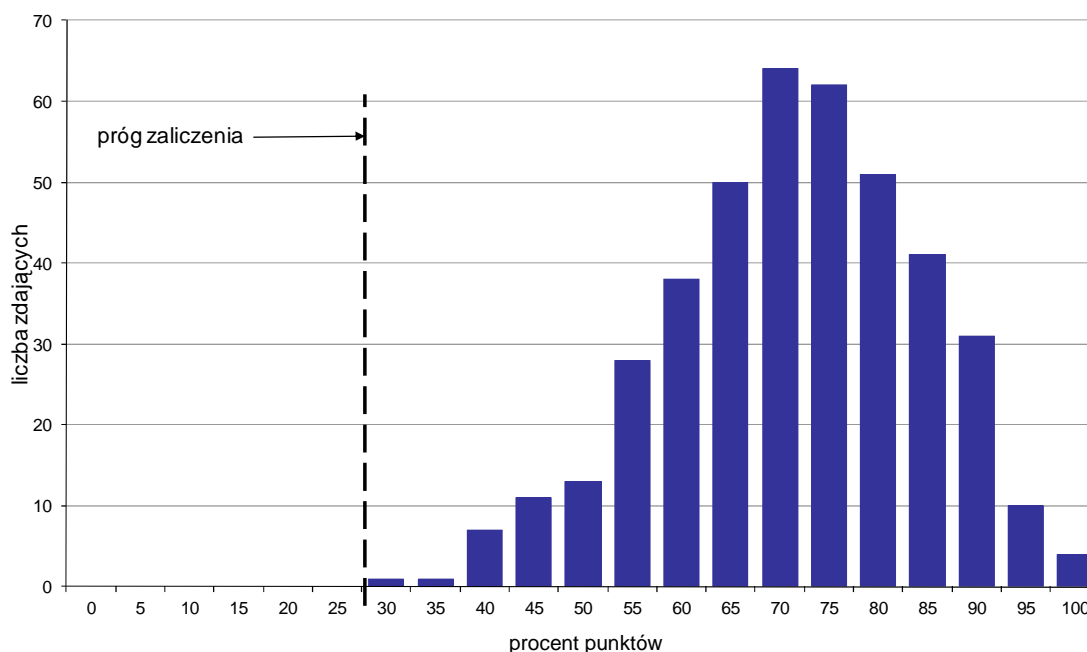

Wykres 4. Rozkład wyników części II etapu pisemnego

W części II etapu pisemnego zdający uzyskiwali przeciętnie 14,3 punktów, rozwiązując poprawnie średnio 71,5% zadań testowych. Najczęściej powtarzał się wynik 14 punktów (Tabela 4).

Próg zaliczenia na poziomie co najmniej 30%, wynoszący 6 punktów dla części II etapu pisemnego, przekroczyli 412 osoby czyli 100% zdających. Najwyższy wynik - 20 punktów (100%) uzyskało 4 zdających, a najniższy 6 punktów (30%) - 1 zdający (Wykres 4).

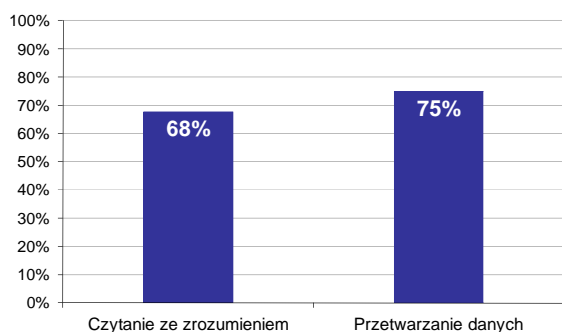

Wykres 5. Poziom spełnienia wymagań egzaminacyjnych w obszarach

Absolwenci zdający część II etapu pisemnego najlepiej opanowali wiedzę i umiejętności z obszaru przetwarzanie danych liczbowych i operacyjnych. Rozwiązali poprawnie w tym obszarze średnio 75% zadań.

Nieco więcej problemów zdający mieli z zadaniami z obszaru czytanie ze zrozumieniem, w którym średni poziom spełnienia wymagań egzaminacyjnych wyniósł 68%.

Poniższy wykres obrazuje, w jakim stopniu absolwenci zdający część II etapu pisemnego spełnili wymagania określone w standardzie wymagań egzaminacyjnych.

Umiejętności:

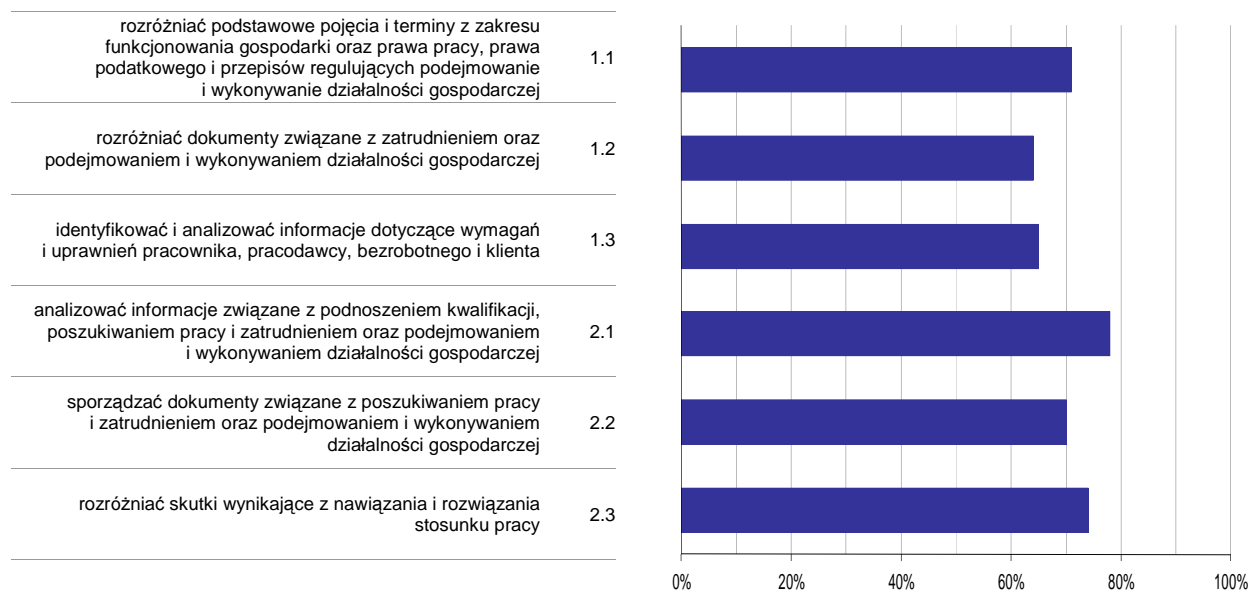

Wykres 6. Poziom opanowania umiejętności określonych w standardzie wymagań egzaminacyjnych

Zdający część II etapu pisemnego egzaminu najlepiej opanowali umiejętności:

- 2.1 analizować informacje związane z podnoszeniem kwalifikacji, poszukiwaniem pracy i zatrudnieniem oraz podejmowaniem i wykonywaniem działalności gospodarczej (78,35%),
- 2.3 rozdzielić skutki wynikające z nawiązania i rozwiązania stosunku pracy (74,39%).

Najwięcej trudności sprawiły absolwentom zadania sprawdzające opanowanie umiejętności:

- 1.2 rozdzielić dokumenty związane z zatrudnieniem oraz podejmowaniem i wykonywaniem działalności gospodarczej (64,08%),
- 1.3 identyfikować i analizować informacje dotyczące wymagań i uprawnień pracownika, pracodawcy, bezrobotnego i klienta (65,11%).

Analiza wyników etapu praktycznego

Tabela 5. Podstawowe dane statystyczne wyników egzaminu - etap praktyczny

Liczba zdających	Średni wynik	Modalna	Najwyższy wynik	Najniższy wynik	Rozstęp	Odchylenie standardowe
430	74,4%	75,0%	100,0%	6,0%	94,0%	21,5%

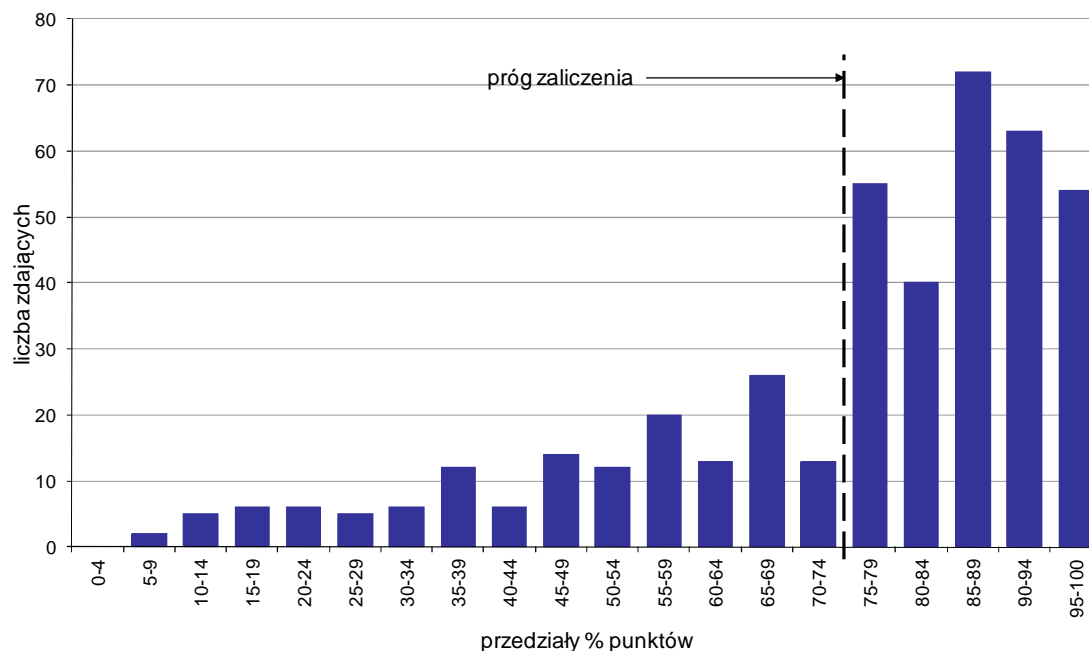

Wykres 7. Rozkład wyników etapu praktycznego

Absolwenci, którzy przystąpili do etapu praktycznego egzaminu zawodowego uzyskali średnio 74,4% punktów. Najczęściej powtarzał się wynik 75% punktów (Tabela 5).

Próg zaliczenia etapu praktycznego określony na poziomie co najmniej 75% punktów możliwych do uzyskania przekroczyło 284 absolwentów, co stanowi 66,05% zdających etap praktyczny. Najwyższy wynik - 100% punktów uzyskał 1 zdający, a najniższy 6% punktów - również 1 zdający (Wykres 7).

Prace egzaminacyjne sprawdzane i oceniane były przez zewnętrznych egzaminatorów zgodnie z ustalonymi centralnie kryteriami oceniania.

W pracy egzaminacyjnej ocenie podlegały:

- I Tytuł pracy egzaminacyjnej
- II Założenia do projektu realizacji prac
- III Wykaz działań związanych ze sprzedażą towarów przez Przedsiębiorstwo Handlu Hurtowego Dywanex sp. z o.o. w Katowicach oraz sporządzone lub uzupełnione dokumenty związane ze sprzedażą towarów hurtowni (potwierdzenie zamówienia, faktura VAT sprzedaż, Wz, kartoteki magazynowe)
- IV Wykaz działań związanych z dostawą towarów od Przedsiębiorstwa Produkcji Dywanów Kobierzec sp. z o.o. oraz sporządzone lub uzupełnione dokumenty związane z dostawą towarów od producenta (Pz, kartoteki magazynowe)
- V Wykaz i ilości towarów, które należy zakupić na czerwiec 2012 r. na podstawie analizy stanów magazynowych i informacji zawartych w Załączniku 5
- VI Wykaz narzędzi oddziaływania na klientów indywidualnych w Tychach w ramach marketingu mix, wybranych na podstawie wyników badań przedstawionych w Załączniku 6 (po 2 narzędzia dla każdego elementu marketingu mix)
- VII Oferta handlowa dotycząca dywanów dziecięcych dla kontrahenta szwedzkiego sporządzona w języku obcym

VIII Praca egzaminacyjna jako całość

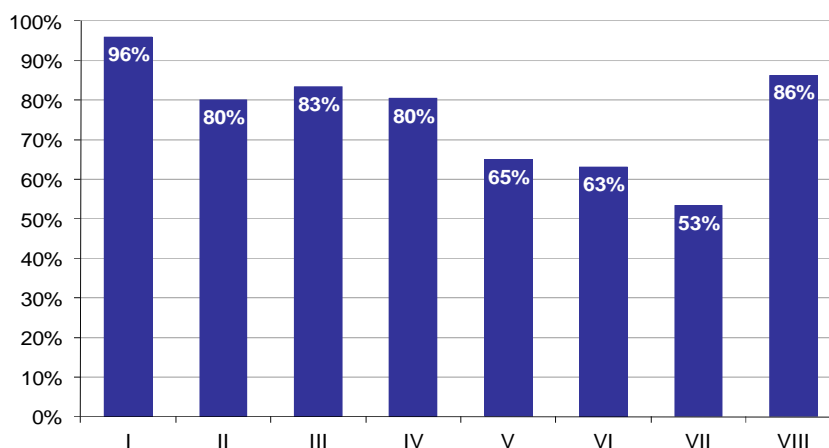

Wykres 8. Poziom spełnienia wymagań egzaminacyjnych w poszczególnych elementach pracy egzaminacyjnej

Absolwenci zdający etap praktyczny egzaminu najlepiej radzili sobie z opracowaniem następujących elementów pracy egzaminacyjnej:

- I Tytuł pracy egzaminacyjnej (96,05%),
- VIII Praca egzaminacyjna jako całość (86,36%).

Najtrudniejsze okazały się dla nich elementy:

- VII Oferta handlowa dotycząca dywanów dziecięcych dla kontrahenta szwedzkiego sporządzona w języku obcym (53,41%),
- VI Wykaz narzędzi oddziaływania na klientów indywidualnych w Tychach w ramach marketingu mix, wybranych na podstawie wyników badań przedstawionych w Załączniku 6 (po 2 narzędzia dla każdego elementu marketingu mix) (63,08%).

TECHNIK HOTELARSTWA 341[04]

Do egzaminu zgłoszonych zostało: **1518**

Przystąpiło łącznie: **1340**

ETAP PISEMNY		ETAP PRAKTYCZNY		DYPLOM * POTWIERDZAJĄCY KWALIFIKACJE ZAWODOWE
przystąpiło	zdało	przystąpiło	zdało	otrzymało
1202	1190	1322	800	764
	99,0%		60,5%	64,5%

Tabela 1. Wyniki egzaminu potwierdzającego kwalifikacje zawodowe z podziałem na typy szkół

Typ szkoły	Etap pisemny			Etap praktyczny			Dyplom *	
	Przystąpiło	Zdało	Zdało %	Przystąpiło	Zdało	Zdało %	Otrzymało	Otrzymało %
Technikum	1137	1126	99,0%	1243	770	61,9%	737	65,7%
Szkoła Policealna	65	64	98,5%	79	30	38,0%	27	42,9%
Technikum Uzupełniające	0			0				

Tabela 2. Wyniki egzaminu potwierdzającego kwalifikacje zawodowe z podziałem na szkoły publiczne i niepubliczne

Typ szkoły	Etap pisemny			Etap praktyczny			Dyplom *	
	Przystąpiło	Zdało	Zdało %	Przystąpiło	Zdało	Zdało %	Otrzymało	Otrzymało %
Publiczna	1114	1104	99,1%	1223	768	62,8%	734	66,7%
Niepubliczna	88	86	97,7%	99	32	32,3%	30	36,1%

Do etapu pisemnego lub praktycznego egzaminu przystąpił 1 absolwent słabo widzący. Stanowił on 0,07% populacji zdających egzamin w tym zawodzie. Dyplom* potwierdzający kwalifikacje zawodowe w tej grupie uzyskało 100% zdających.

* dotyczy zdających, którzy przystąpili do obu etapów egzaminu

Analiza wyników części I etapu pisemnego

Tabela 3. Podstawowe dane statystyczne wyników egzaminu - część I etapu pisemnego

Liczba zdających	Średnia łatwość zadań	Średni wynik	Modalna	Najwyższy wynik	Najniższy wynik	Rozstęp	Odchylenie standardowe
1202	0,8	38,0	41	50 (100%)	17 (34%)	33	5,0

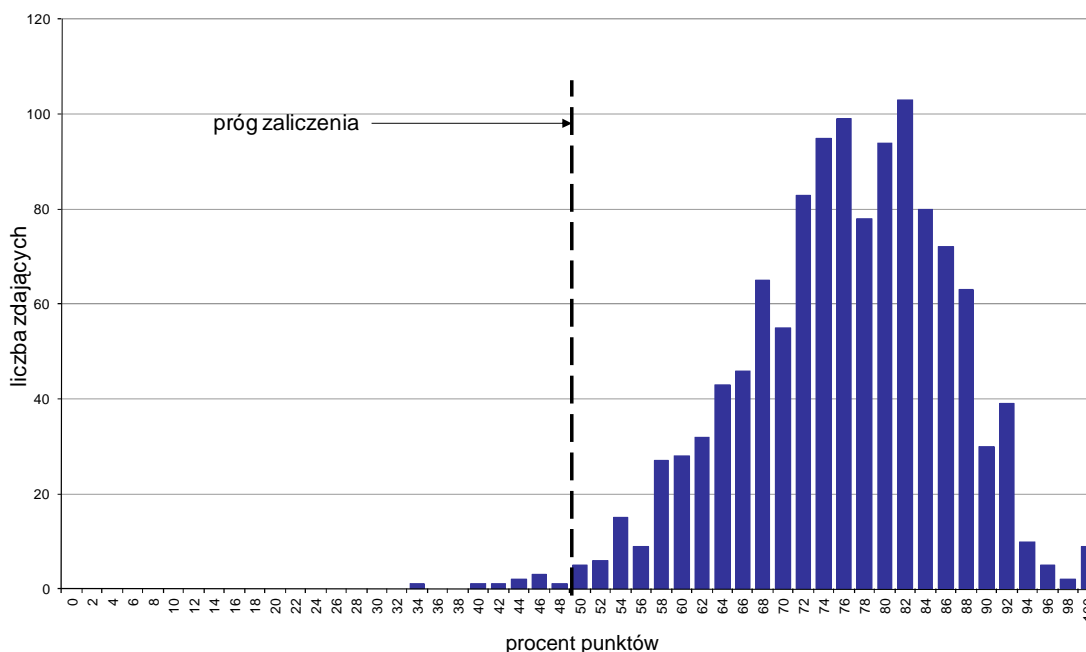

Wykres 1. Rozkład wyników części I etapu pisemnego

W części I etapu pisemnego zdający uzyskiwali przeciętnie 38 punktów, rozwiązując poprawnie średnio 76% zadań testowych. Najczęściej powtarzał się wynik 41 punktów (Tabela 3).

Próg zaliczenia na poziomie co najmniej 50%, wynoszący 25 punktów dla części I etapu pisemnego, przekroczyły 1193 osoby czyli 99,25% zdających. Najwyższy wynik - 50 punktów (100%) uzyskało 9 zdających, a najniższy 17 punktów (34%) - 1 zdający (Wykres 1).

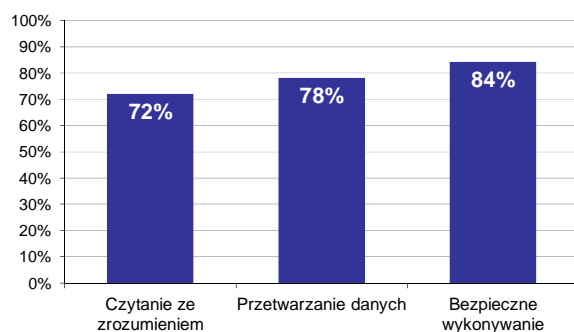

Wykres 2. Poziom spełnienia wymagań egzaminacyjnych w obszarach

Absolwenci zdający część I etapu pisemnego najlepiej opanowali wiedzę i umiejętności z obszaru bezpieczne wykonywanie zadań zawodowych. Rozwiązali poprawnie w tym obszarze średnio 84% zadań.

Nieco gorzej zdający rozwiązywali zadania z obszaru przetwarzanie danych liczbowych i operacyjnych, w którym średni poziom spełnienia wymagań egzaminacyjnych wyniósł 78%.

Najstąbiej zdający radzili sobie z zadaniami z obszaru czytanie ze zrozumieniem. Zdający rozwiązali w tym obszarze średnio 72% zadań.

Wykres 3 ilustruje stopień opanowania przez absolwentów poszczególnych wymagań egzaminacyjnych dla zawodu *technik hotelarstwa* w części I etapu pisemnego.

Umiejętności:

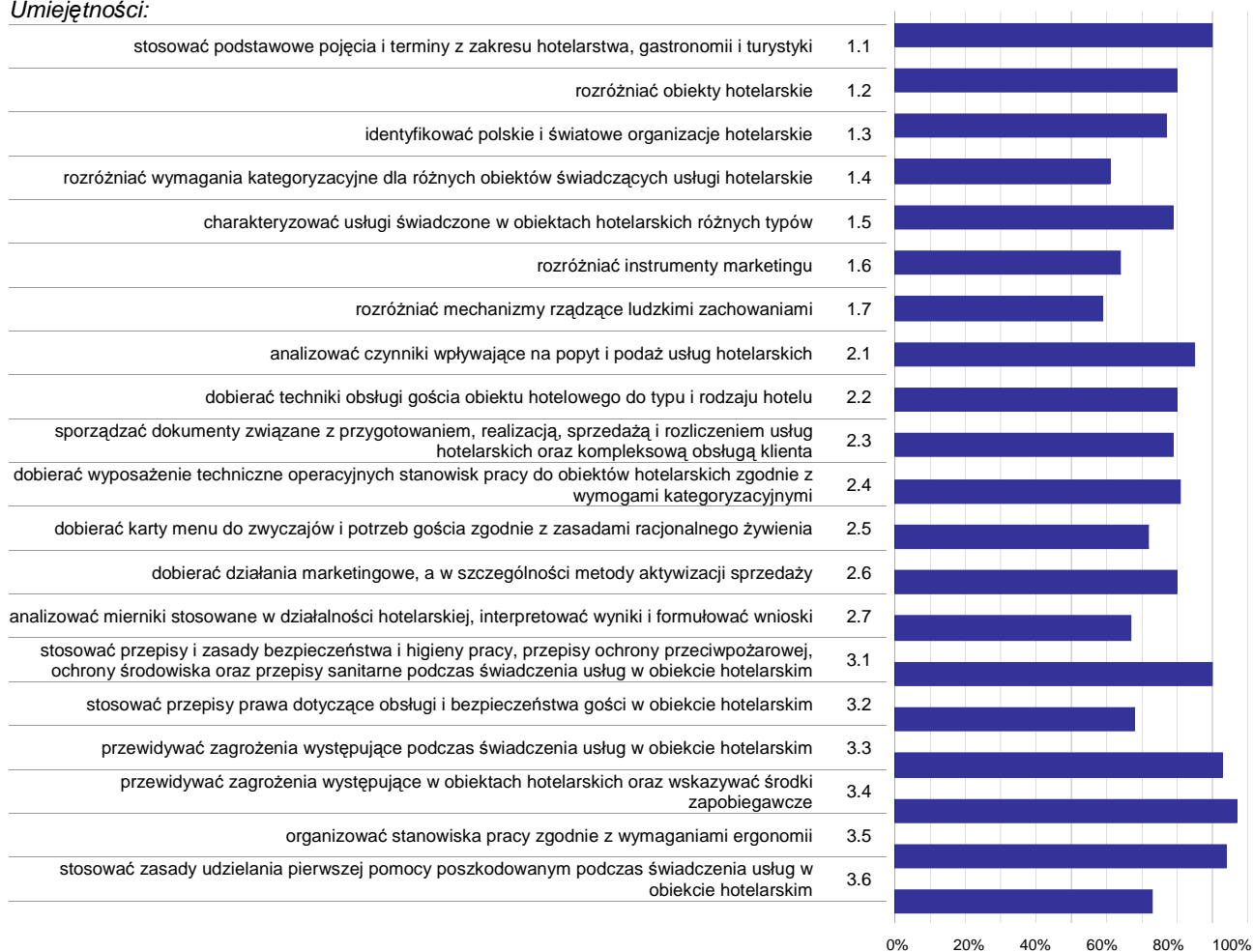

Wykres 3. Poziom opanowania umiejętności określonych w standardzie wymagań egzaminacyjnych

Zdający część I etapu pisemnego egzaminu najlepiej opanowali umiejętności:

- 3.4 przewidywać zagrożenia występujące w obiektach hotelarskich oraz wskazywać środki zapobiegawcze (96,84%),
- 3.5 organizować stanowiska pracy zgodnie z wymaganiami ergonomii (94,26%),
- 3.3 przewidywać zagrożenia występujące podczas świadczenia usług w obiekcie hotelarskim (92,51%).

Najwięcej trudności sprawiły absolwentom zadania sprawdzające opanowanie umiejętności:

- 1.7 rozróżniać mechanizmy rządzące ludzkimi zachowaniami (58,79%),
- 1.4 rozróżniać wymagania kategoryzacyjne dla różnych obiektów świadczących usługi hotelarskie (60,54%),
- 1.6 rozróżniać instrumenty marketingu (63,66%).

Analiza wyników części II etapu pisemnego

Tabela 4. Podstawowe dane statystyczne wyników egzaminu - część II etapu pisemnego

Liczba zdających	Średnia łatwość zadań	Średni wynik	Modalna	Najwyższy wynik	Najniższy wynik	Rozstęp	Odchylenie standardowe
1202	0,7	13,4	14	20 (100%)	0 (0%)	20	2,7

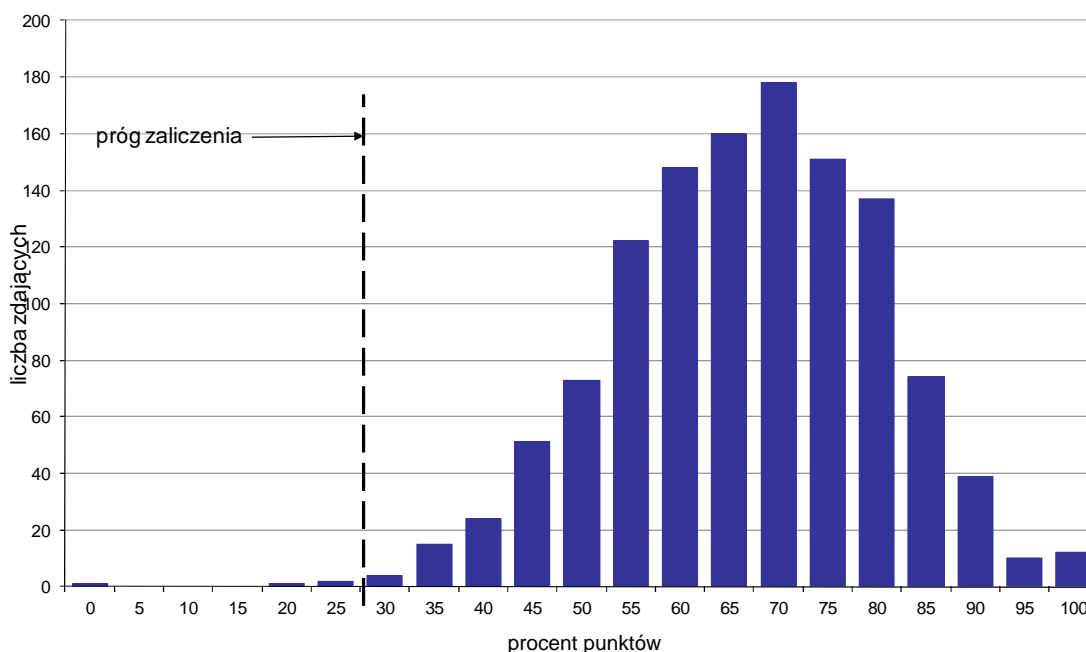

Wykres 4. Rozkład wyników części II etapu pisemnego

W części II etapu pisemnego zdający uzyskiwali przeciętnie 13,4 punktów, rozwiązując poprawnie średnio 67% zadań testowych. Najczęściej powtarzał się wynik 14 punktów (Tabela 4).

Próg zaliczenia na poziomie co najmniej 30%, wynoszący 6 punktów dla części II etapu pisemnego, przekroczyło 1198 osób czyli 99,67% zdających. Najwyższy wynik - 20 punktów (100%) uzyskało 12 zdających, a najniższy 0 punktów (0%) - 1 zdający (Wykres 4).

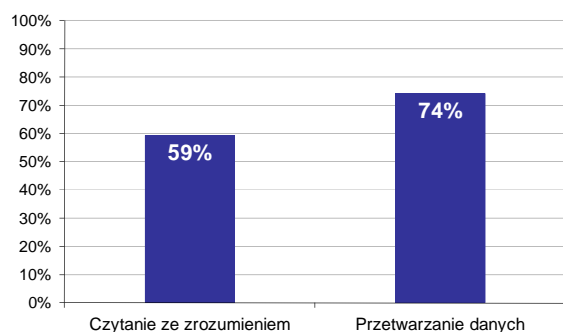

Wykres 5. Poziom spełnienia wymagań egzaminacyjnych w obszarach

Absolwenci zdający część II etapu pisemnego najlepiej opanowali wiedzę i umiejętności z obszaru przetwarzanie danych liczbowych i operacyjnych. Rozwiązali poprawnie w tym obszarze średnio 74% zadań.

Nieco więcej problemów zdający mieli z zadaniami z obszaru czytanie ze zrozumieniem, w którym średni poziom spełnienia wymagań egzaminacyjnych wyniósł 59%.

Poniższy wykres obrazuje, w jakim stopniu absolwenci zdający część II etapu pisemnego spełnili wymagania określone w standardzie wymagań egzaminacyjnych.

Umiejętności:

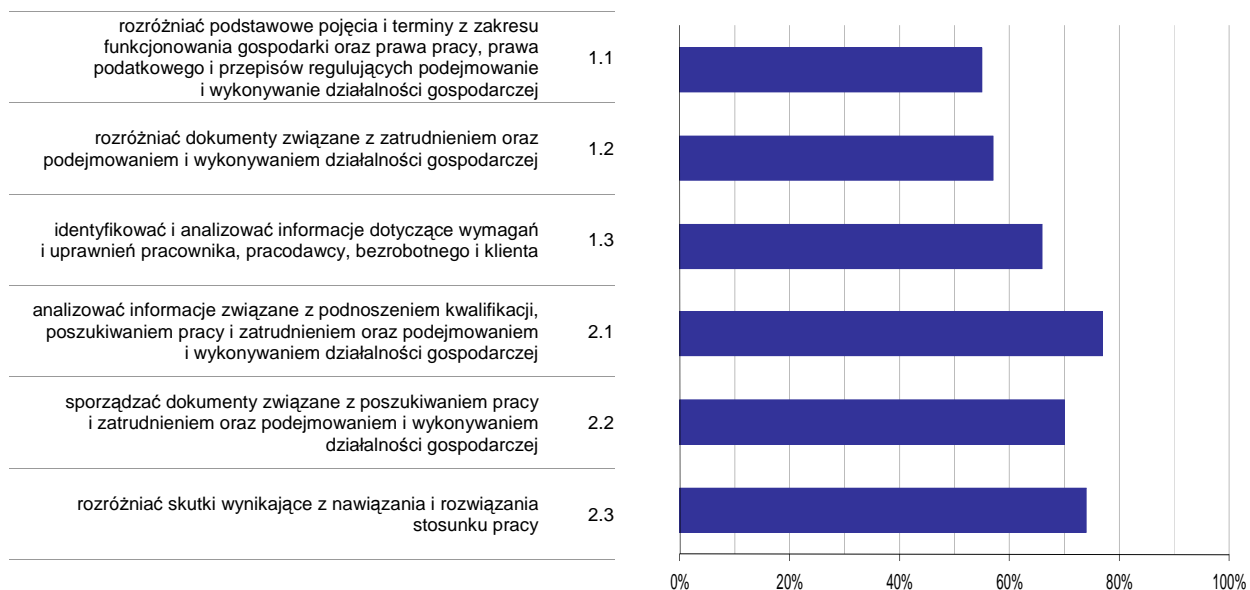

Wykres 6. Poziom opanowania umiejętności określonych w standardzie wymagań egzaminacyjnych

Zdający część II etapu pisemnego egzaminu najlepiej opanowali umiejętności:

- 2.1 analizować informacje związane z podnoszeniem kwalifikacji, poszukiwaniem pracy i zatrudnieniem oraz podejmowaniem i wykonywaniem działalności gospodarczej (76,62%),
- 2.3 rozdzielić skutki wynikające z nawiązania i rozwiązania stosunku pracy (74,25%).

Najwięcej trudności sprawiły absolwentom zadania sprawdzające opanowanie umiejętności:

- 1.1 rozdzielić podstawowe pojęcia i terminy z zakresu funkcjonowania gospodarki oraz prawa pracy, prawa podatkowego i przepisów regulujących podejmowanie i wykonywanie działalności gospodarczej (54,59%),
- 1.2 rozdzielić dokumenty związane z zatrudnieniem oraz podejmowaniem i wykonywaniem działalności gospodarczej (56,91%).

Analiza wyników etapu praktycznego

Tabela 5. Podstawowe dane statystyczne wyników egzaminu - etap praktyczny

Liczba zdających	Średni wynik	Modalna	Najwyższy wynik	Najniższy wynik	Rozstęp	Odchylenie standardowe
1322	72,8%	75,0%	100,0%	0,0%	100,0%	16,0%

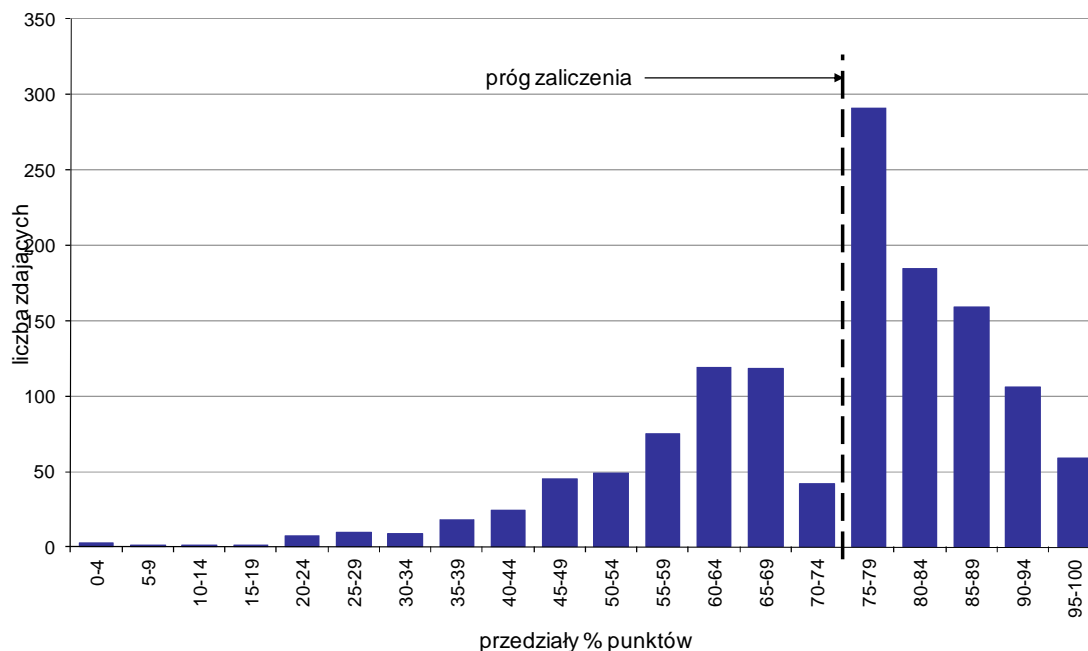

Wykres 7. Rozkład wyników etapu praktycznego

Absolwenci, którzy przystąpili do etapu praktycznego egzaminu zawodowego uzyskali średnio 72,8% punktów. Najczęściej powtarzał się wynik 75% punktów (Tabela 5).

Próg zaliczenia etapu praktycznego określony na poziomie co najmniej 75% punktów możliwych do uzyskania przekroczyło 800 absolwentów, co stanowi 60,51% zdających etap praktyczny. Najwyższy wynik - 100% punktów uzyskało 3 zdających, a najniższy 0% punktów - 2 zdających (Wykres 7).

Prace egzaminacyjne sprawdzane i oceniane były przez zewnętrznych egzaminatorów zgodnie z ustalonymi centralnie kryteriami oceniania.

W pracy egzaminacyjnej ocenie podlegały:

- I Tytuł pracy egzaminacyjnej
- II Założenia do projektu realizacji prac
- III Wykaz działań hotelu związanych z kompleksową obsługą gości – państwa Dumont z dziećmi
- IV Komplet dokumentów związanych z przyjęciem zamówienia
- V Zaproszenie dla pana Dumont do skorzystania z zamówionych przez panią Zielińską-Dumont usług hotelarskich, rekreacyjnych i turystycznych w języku obcym
- VI Propozycja procedury przyjęcia gości do hotelu oraz propozycja procedury ich wymeldowania z hotelu
- VII Komplet dokumentów związanych z zameldowaniem, pobytem i rozliczeniem pobytu państwa Dumont w hotelu oraz sprzedażą usług hotelarskich, z uwzględnieniem rodzaju usług i zamówienia
- VIII Praca egzaminacyjna jako całość

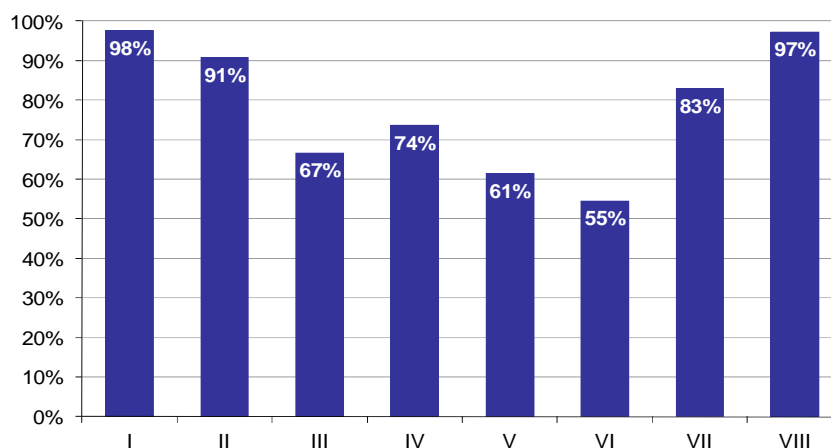

Wykres 8. Poziom spełnienia wymagań egzaminacyjnych w poszczególnych elementach pracy egzaminacyjnej

Absolwenci zdający etap praktyczny egzaminu najlepiej radzili sobie z opracowaniem następujących elementów pracy egzaminacyjnej:

- I Tytuł pracy egzaminacyjnej (97,6%),
- VIII Praca egzaminacyjna jako całość (97,2%).

Najtrudniejsze okazały się dla nich elementy:

- VI Propozycja procedury przyjęcia gości do hotelu oraz propozycja procedury ich wymeldowania z hotelu (54,52%),
- V Zaproszenie dla pana Dumont do skorzystania z zamówionych przez panią Zielińską-Dumont usług hotelarskich, rekreacyjnych i turystycznych w języku obcym (61,47%).

TECHNIK OBSŁUGI TURYSTYCZNEJ 341[05]

Do egzaminu zgłoszonych zostało: 429

Przystąpiło łącznie: 397

ETAP PISEMNY		ETAP PRAKTYCZNY		DYPLOM * POTWIERDZAJĄCY KWALIFIKACJE ZAWODOWE
przystąpiło	zdało	przystąpiło	zdało	otrzymało
366	351	392	284	262
	95,9%		72,4%	72,6%

Tabela 1. Wyniki egzaminu potwierdzającego kwalifikacje zawodowe z podziałem na typy szkół

Typ szkoły	Etap pisemny			Etap praktyczny			Dyplom *	
	Przystąpiło	Zdało	Zdało %	Przystąpiło	Zdało	Zdało %	Otrzymało	Otrzymało %
Technikum	236	229	97,0%	235	181	77,0%	180	77,3%
Szkoła Policealna	130	122	93,8%	157	103	65,6%	82	64,1%
Technikum Uzupełniające	0			0				

Tabela 2. Wyniki egzaminu potwierdzającego kwalifikacje zawodowe z podziałem na szkoły publiczne i niepubliczne

Typ szkoły	Etap pisemny			Etap praktyczny			Dyplom *	
	Przystąpiło	Zdało	Zdało %	Przystąpiło	Zdało	Zdało %	Otrzymało	Otrzymało %
Publiczna	242	231	95,5%	241	187	77,6%	184	77,3%
Niepubliczna	124	120	96,8%	151	97	64,2%	78	63,4%

* dotyczy zdających, którzy przystąpili do obu etapów egzaminu

Analiza wyników części I etapu pisemnego

Tabela 3. Podstawowe dane statystyczne wyników egzaminu - część I etapu pisemnego

Liczba zdających	Średnia łatwość zadań	Średni wynik	Modalna	Najwyższy wynik	Najniższy wynik	Rozstęp	Odchylenie standardowe
366	0,7	35,3	36	48 (96%)	16 (32%)	32	5,6

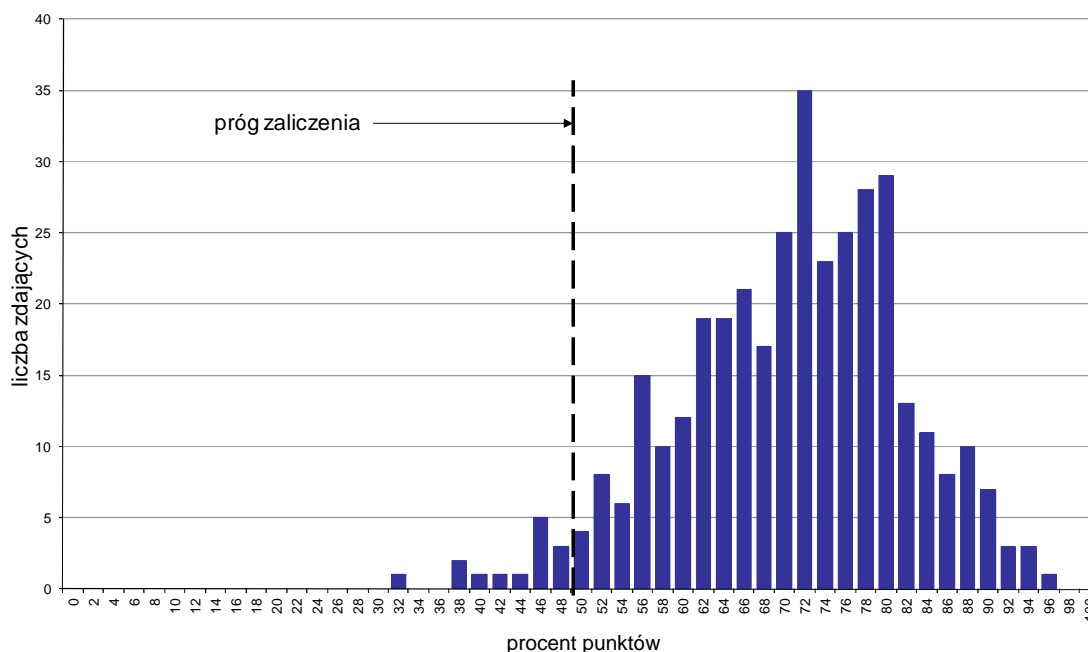

Wykres 1. Rozkład wyników części I etapu pisemnego

W części I etapu pisemnego zdający uzyskiwali przeciętnie 35,3 punktów, rozwiązując poprawnie średnio 70,6% zadań testowych. Najczęściej powtarzał się wynik 36 punktów (Tabela 3).

Próg zaliczenia na poziomie co najmniej 50%, wynoszący 25 punktów dla części I etapu pisemnego, przekroczyły 352 osoby czyli 96,17% zdających. Najwyższy wynik - 48 punktów (96%) uzyskał 1 zdający, a najniższy 16 punktów (32%) - również 1 zdający (Wykres 1).

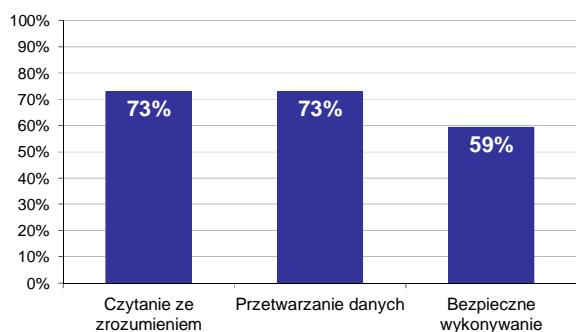

Wykres 2. Poziom spełnienia wymagań egzaminacyjnych w obszarach

Absolwenci zdający część I etapu pisemnego najlepiej opanowali wiedzę i umiejętności z obszaru czytanie ze zrozumieniem oraz przetwarzanie danych liczbowych i operacyjnych. Rozwiązali poprawnie w tych obszarach średnio 73% zadań.

Najgorzej zdający radzili sobie z zadaniami z obszaru bezpieczne wykonywanie zadań zawodowych, w którym średni poziom spełnienia wymagań egzaminacyjnych wyniósł 59%.

Wykres 3 ilustruje stopień opanowania przez absolwentów poszczególnych wymagań egzaminacyjnych dla zawodu *technik obsługi turystycznej* w części I etapu pisemnego.

Umiejętności:

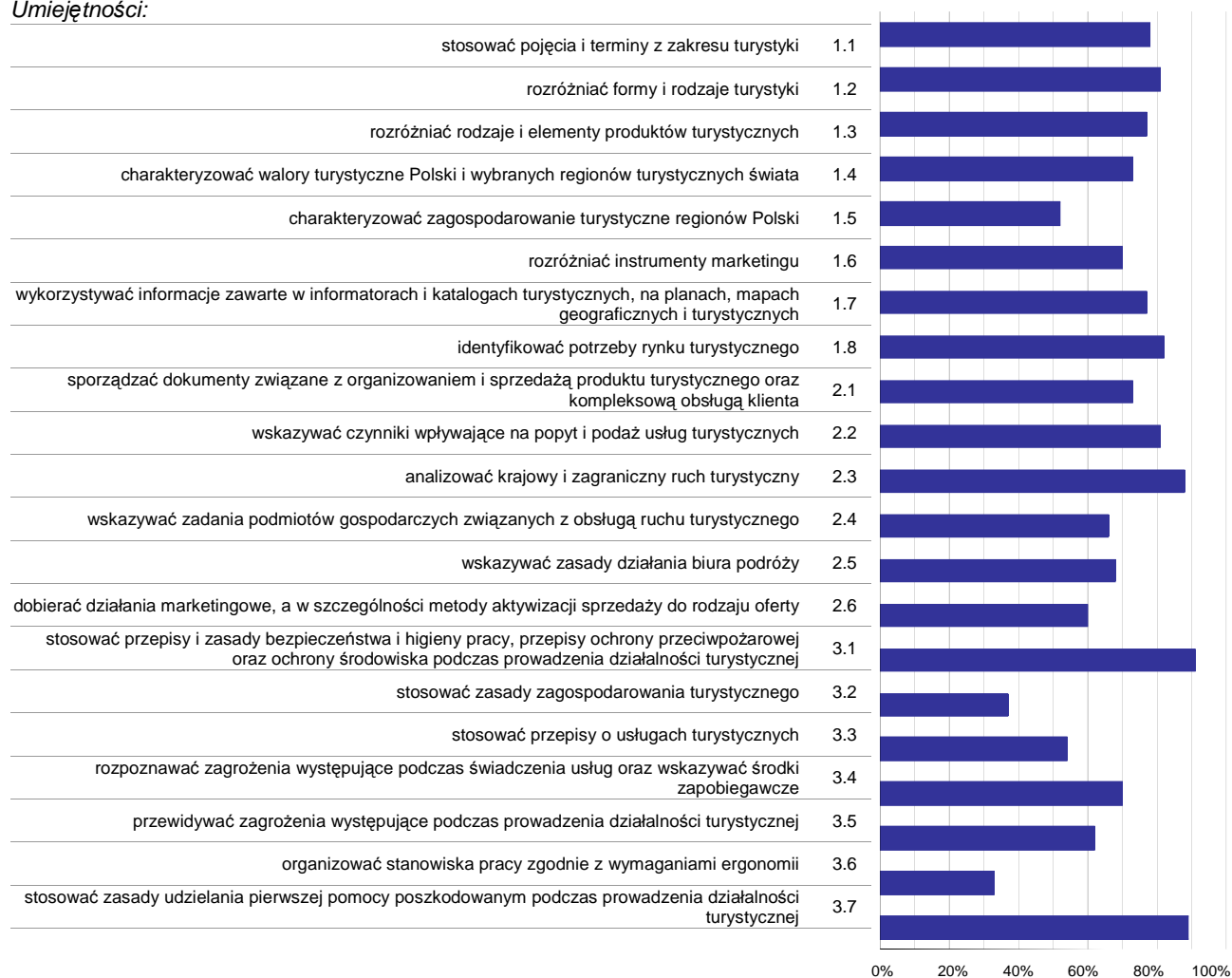

Wykres 3. Poziom opanowania umiejętności określonych w standardzie wymagań egzaminacyjnych

Zdający część I etapu pisemnego egzaminu najlepiej opanowali umiejętności:

- 3.1 stosować przepisy i zasady bezpieczeństwa i higieny pracy, przepisy ochrony przeciwpożarowej oraz ochrony środowiska podczas prowadzenia działalności turystycznej (90,98%),
- 3.7 stosować zasady udzielania pierwszej pomocy poszkodowanym podczas prowadzenia działalności turystycznej (88,8%),
- 2.3 analizować krajowy i zagraniczny ruch turystyczny (87,57%).

Najwięcej trudności sprawiły absolwentom zadania sprawdzające opanowanie umiejętności:

- 3.6 organizować stanowiska pracy zgodnie z wymaganiami ergonomii (32,51%),
- 3.2 stosować zasady zagospodarowania turystycznego (36,75%),
- 1.5 charakteryzować zagospodarowanie turystyczne regionów Polski (51,64%).

Analiza wyników części II etapu pisemnego

Tabela 4. Podstawowe dane statystyczne wyników egzaminu - część II etapu pisemnego

Liczba zdających	Średnia łatwość zadań	Średni wynik	Modalna	Najwyższy wynik	Najniższy wynik	Rozstęp	Odchylenie standardowe
366	0,7	13,2	13	19 (95%)	3 (15%)	16	2,6

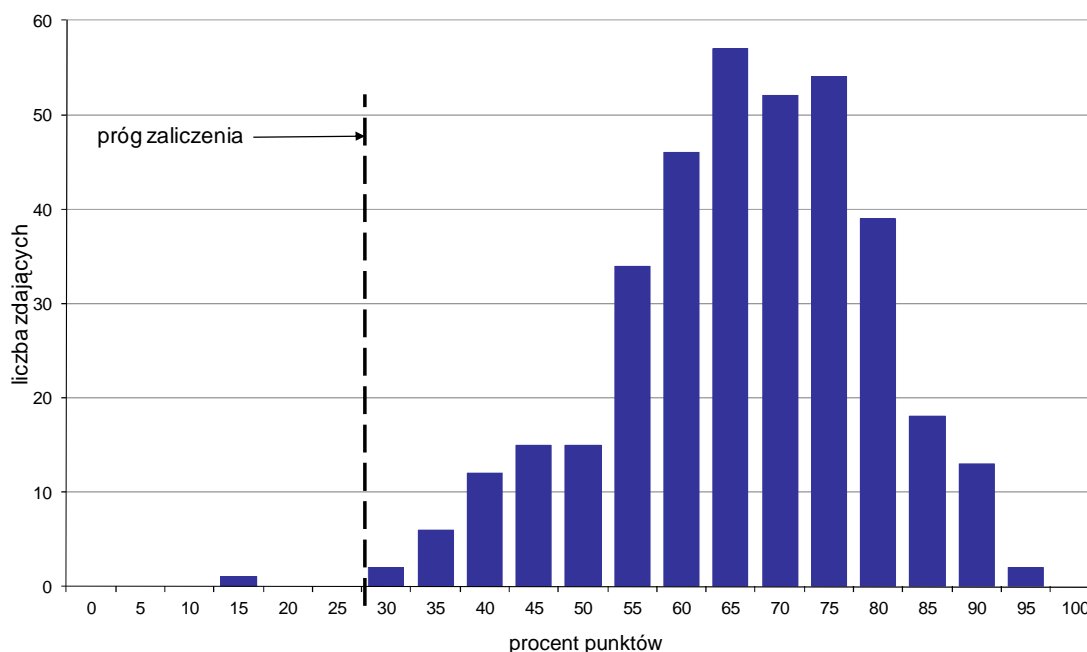

Wykres 4. Rozkład wyników części II etapu pisemnego

W części II etapu pisemnego zdający uzyskiwali przeciętnie 13,2 punktów, rozwiązując poprawnie średnio 66% zadań testowych. Najczęściej powtarzał się wynik 13 punktów (Tabela 4).

Próg zaliczenia na poziomie co najmniej 30%, wynoszący 6 punktów dla części II etapu pisemnego, przekroczyło 365 osób czyli 99,73% zdających. Najwyższy wynik - 19 punktów (95%) uzyskało 2 zdających, a najniższy 3 punkty (15%) - 1 zdający (Wykres 4).

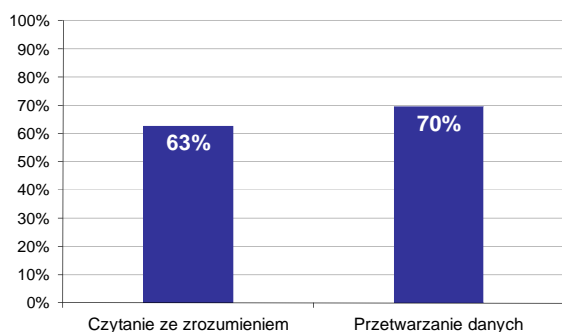

Wykres 5. Poziom spełnienia wymagań egzaminacyjnych w obszarach

Absolwenci zdający część II etapu pisemnego najlepiej opanowali wiedzę i umiejętności z obszaru przetwarzanie danych liczbowych i operacyjnych. Rozwiązali poprawnie w tym obszarze średnio 70% zadań.

Nieco więcej problemów zdający mieli z zadaniami z obszaru czytanie ze zrozumieniem, w którym średni poziom spełnienia wymagań egzaminacyjnych wyniósł 63%.

Poniższy wykres obrazuje, w jakim stopniu absolwenci zdający część II etapu pisemnego spełnili wymagania określone w standardzie wymagań egzaminacyjnych.

Umiejętności:

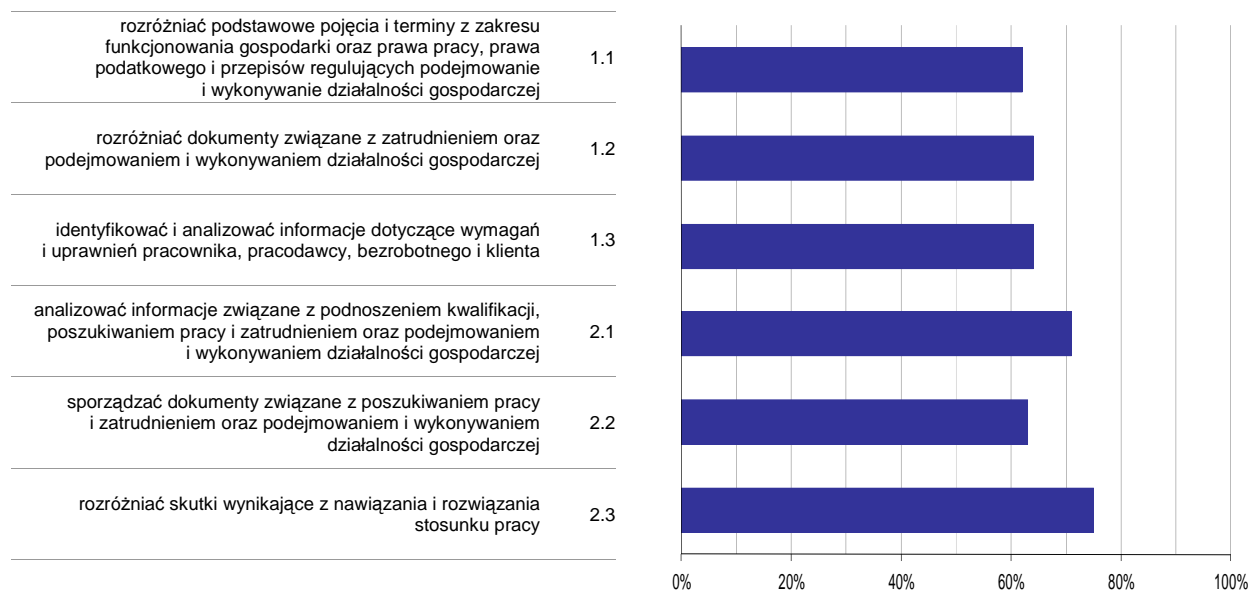

Wykres 6. Poziom opanowania umiejętności określonych w standardzie wymagań egzaminacyjnych

Zdający część II etapu pisemnego egzaminu najlepiej opanowali umiejętności:

- 2.3 rozdzielić skutki wynikające z nawiązania i rozwiązania stosunku pracy (74,86%),
- 2.1 analizować informacje związane z podnoszeniem kwalifikacji, poszukiwaniem pracy i zatrudnieniem oraz podejmowaniem i wykonywaniem działalności gospodarczej (71,37%).

Najwięcej trudności sprawiły absolwentom zadania sprawdzające opanowanie umiejętności:

- 1.1 rozdzielić podstawowe pojęcia i terminy z zakresu funkcjonowania gospodarki oraz prawa pracy, prawa podatkowego i przepisów regulujących podejmowanie i wykonywanie działalności gospodarczej (61,64%),
- 2.2 sporządzać dokumenty związane z poszukiwaniem pracy i zatrudnieniem oraz podejmowaniem i wykonywaniem działalności gospodarczej (63,3%).

Analiza wyników etapu praktycznego

Tabela 5. Podstawowe dane statystyczne wyników egzaminu - etap praktyczny

Liczba zdających	Średni wynik	Modalna	Najwyższy wynik	Najniższy wynik	Rozstęp	Odchylenie standardowe
392	76,5%	75,0%	99,0%	0,0%	99,0%	16,2%

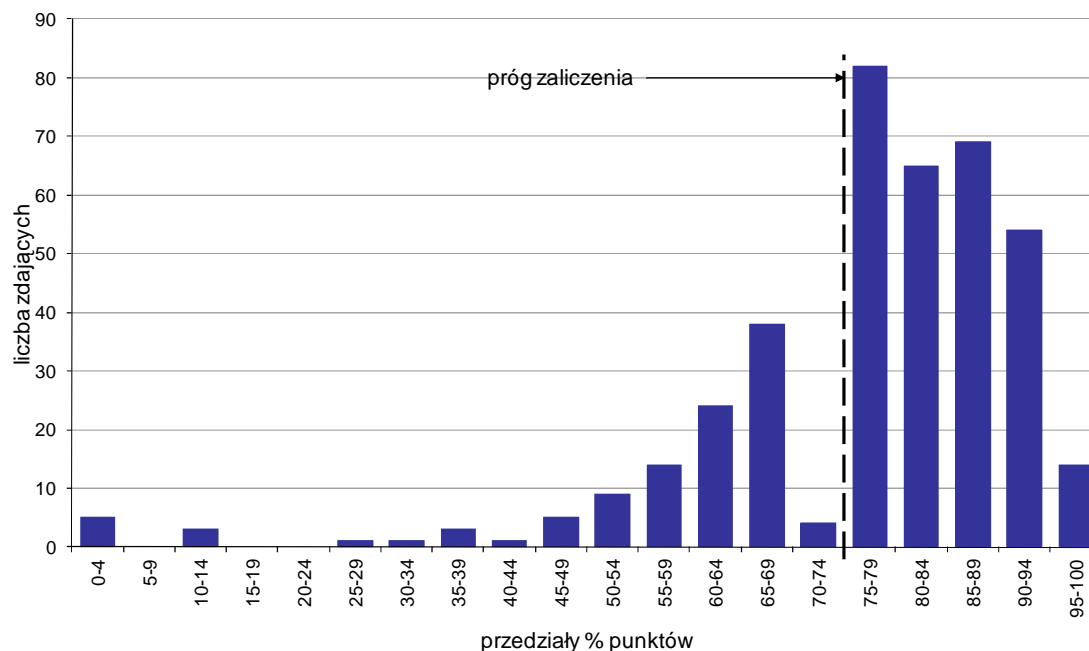

Wykres 7. Rozkład wyników etapu praktycznego

Absolwenci, którzy przystąpili do etapu praktycznego egzaminu zawodowego uzyskali średnio 76,5% punktów. Najczęściej powtarzał się wynik 75% punktów (Tabela 5).

Próg zaliczenia etapu praktycznego określony na poziomie co najmniej 75% punktów możliwych do uzyskania przekroczyło 284 absolwentów, co stanowi 72,45% zdających etap praktyczny. Najwyższy wynik - 99% punktów uzyskał 1 zdający, a najniższy 0% punktów - 4 zdających (Wykres 7).

Prace egzaminacyjne sprawdzane i oceniane były przez zewnętrznych egzaminatorów zgodnie z ustalonymi centralnie kryteriami oceniania.

W pracy egzaminacyjnej ocenie podlegały:

- I Tytuł pracy egzaminacyjnej
- II Założenia do projektu realizacji prac
- III Wykaz prac biura turystycznego związanych z przygotowaniem i sprzedażą imprezy turystycznej
- IV Program trzydniowego wyjazdu zgodnie z zamówieniem
- V Kalkulacja kosztów wyjazdu
- VI Propozycja menu na uroczystą kolację
- VII Zaproszenie wystosowane przez biuro podróży do kontrahenta zagranicznego w imieniu przedsiębiorstwa "Bombonierka" w wybranym języku obcym
- VIII Praca egzaminacyjna jako całość

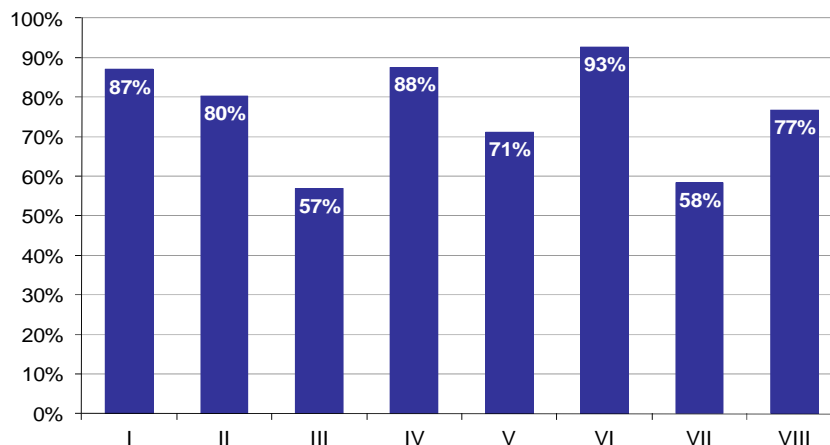

Wykres 8. Poziom spełnienia wymagań egzaminacyjnych w poszczególnych elementach pracy egzaminacyjnej

Absolwenci zdający etap praktyczny egzaminu najlepiej radzili sobie z opracowaniem następujących elementów pracy egzaminacyjnej:

- VI Propozycja menu na uroczystą kolację (92,69%),
- IV Program trzydniowego wyjazdu zgodnie z zamówieniem (87,58%).

Najtrudniejsze okazały się dla nich elementy:

- III Wykaz prac biura turystycznego związanych z przygotowaniem i sprzedażą imprezy turystycznej (56,89%),
- VII Zaproszenie wystosowane przez biuro podróży do kontrahenta zagranicznego w imieniu przedsiębiorstwa "Bombonierka" w wybranym języku obcym (58,3%).

TECHNIK ORGANIZACJI USŁUG GASTRONOMICZNYCH 341[07]

Do egzaminu zgłoszonych zostało: **442**

Przystąpiło łącznie: **410**

ETAP PISEMNY		ETAP PRAKTYCZNY		DYPLOM * POTWIERDZAJĄCY KWALIFIKACJE ZAWODOWE
przystąpiło	zdało	przystąpiło	zdało	otrzymało
389	290	404	359	271
	74,6%		88,9%	70,8%

Tabela 1. Wyniki egzaminu potwierdzającego kwalifikacje zawodowe z podziałem na typy szkół

Typ szkoły	Etap pisemny			Etap praktyczny			Dyplom *	
	Przystąpiło	Zdało	Zdało %	Przystąpiło	Zdało	Zdało %	Otrzymało	Otrzymało %
Technikum	343	257	74,9%	354	323	91,2%	240	71,2%
Szkoła Policealna	46	33	71,7%	50	36	72,0%	31	67,4%
Technikum Uzupełniające	0			0				

Tabela 2. Wyniki egzaminu potwierdzającego kwalifikacje zawodowe z podziałem na szkoły publiczne i niepubliczne

Typ szkoły	Etap pisemny			Etap praktyczny			Dyplom *	
	Przystąpiło	Zdało	Zdało %	Przystąpiło	Zdało	Zdało %	Otrzymało	Otrzymało %
Publiczna	350	258	73,7%	361	319	88,4%	241	70,1%
Niepubliczna	39	32	82,1%	43	40	93,0%	30	76,9%

Do etapu pisemnego lub praktycznego egzaminu przystąpił 1 absolwent niesprawny ruchowo, 11 absolwentów niesłyszących. Stanowili oni 2,93% populacji zdających egzamin w tym zawodzie. Dyplom* potwierdzający kwalifikacje zawodowe w tej grupie uzyskało 0% zdających.

* dotyczy zdających, którzy przystąpili do obu etapów egzaminu

Analiza wyników części I etapu pisemnego

Tabela 3. Podstawowe dane statystyczne wyników egzaminu - część I etapu pisemnego

Liczba zdających	Średnia łatwość zadań	Średni wynik	Modalna	Najwyższy wynik	Najniższy wynik	Rozstęp	Odchylenie standardowe
389	0,6	28,4	28	43 (86%)	0 (0%)	43	6,2

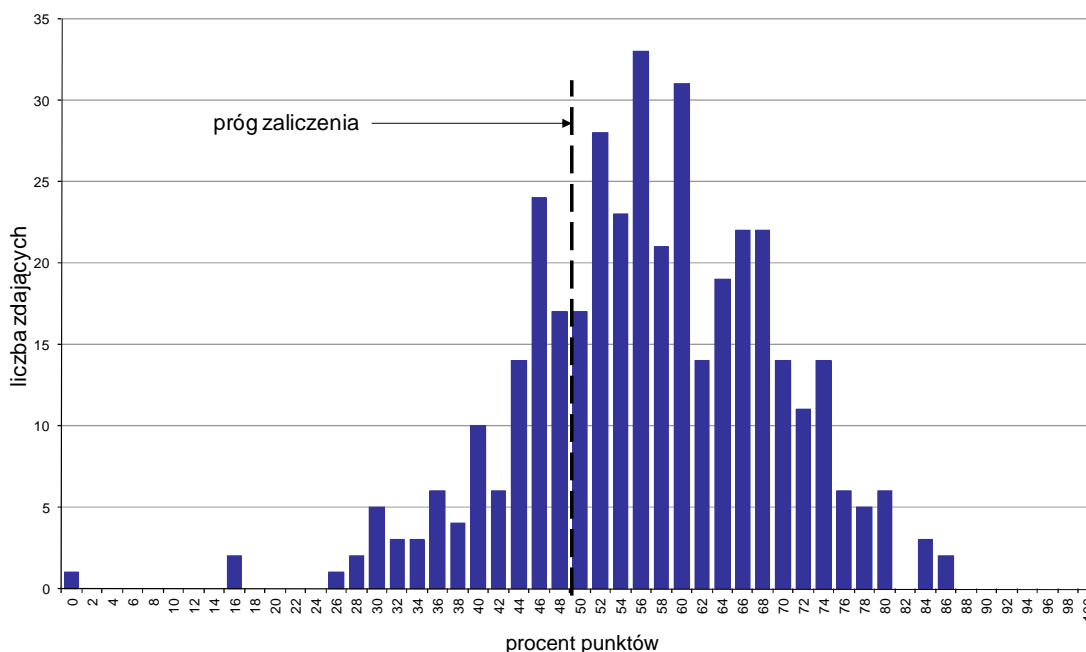

Wykres 1. Rozkład wyników części I etapu pisemnego

W części I etapu pisemnego zdający uzyskiwali przeciętnie 28,4 punktów, rozwiązując poprawnie średnio 56,8% zadań testowych. Najczęściej powtarzał się wynik 28 punktów (Tabela 3).

Próg zaliczenia na poziomie co najmniej 50%, wynoszący 25 punktów dla części I etapu pisemnego, przekroczyło 291 osób czyli 74,81% zdających. Najwyższy wynik - 43 punkty (86%) uzyskało 2 zdających, a najniższy 0 punktów (0%) - 1 zdający (Wykres 1).

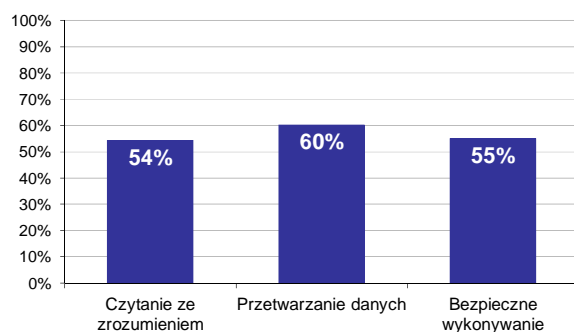

Wykres 2. Poziom spełnienia wymagań egzaminacyjnych w obszarach

Absolwenci zdający część I etapu pisemnego najlepiej opanowali wiedzę i umiejętności z obszaru przetwarzanie danych liczbowych i operacyjnych. Rozwiązali poprawnie w tym obszarze średnio 60% zadań.

Nieco gorzej zdający rozwiązywali zadania z obszaru bezpieczne wykonywanie zadań zawodowych, w którym średni poziom spełnienia wymagań egzaminacyjnych wyniósł 55%.

Najstąbiej zdający radzili sobie z zadaniami z obszaru czytanie ze zrozumieniem. Zdający rozwiązali w tym obszarze średnio 54% zadań.

Wykres 3 ilustruje stopień opanowania przez absolwentów poszczególnych wymagań egzaminacyjnych dla zawodu *technik organizacji usług gastronomicznych* w części I etapu pisemnego.

Umiejętności:

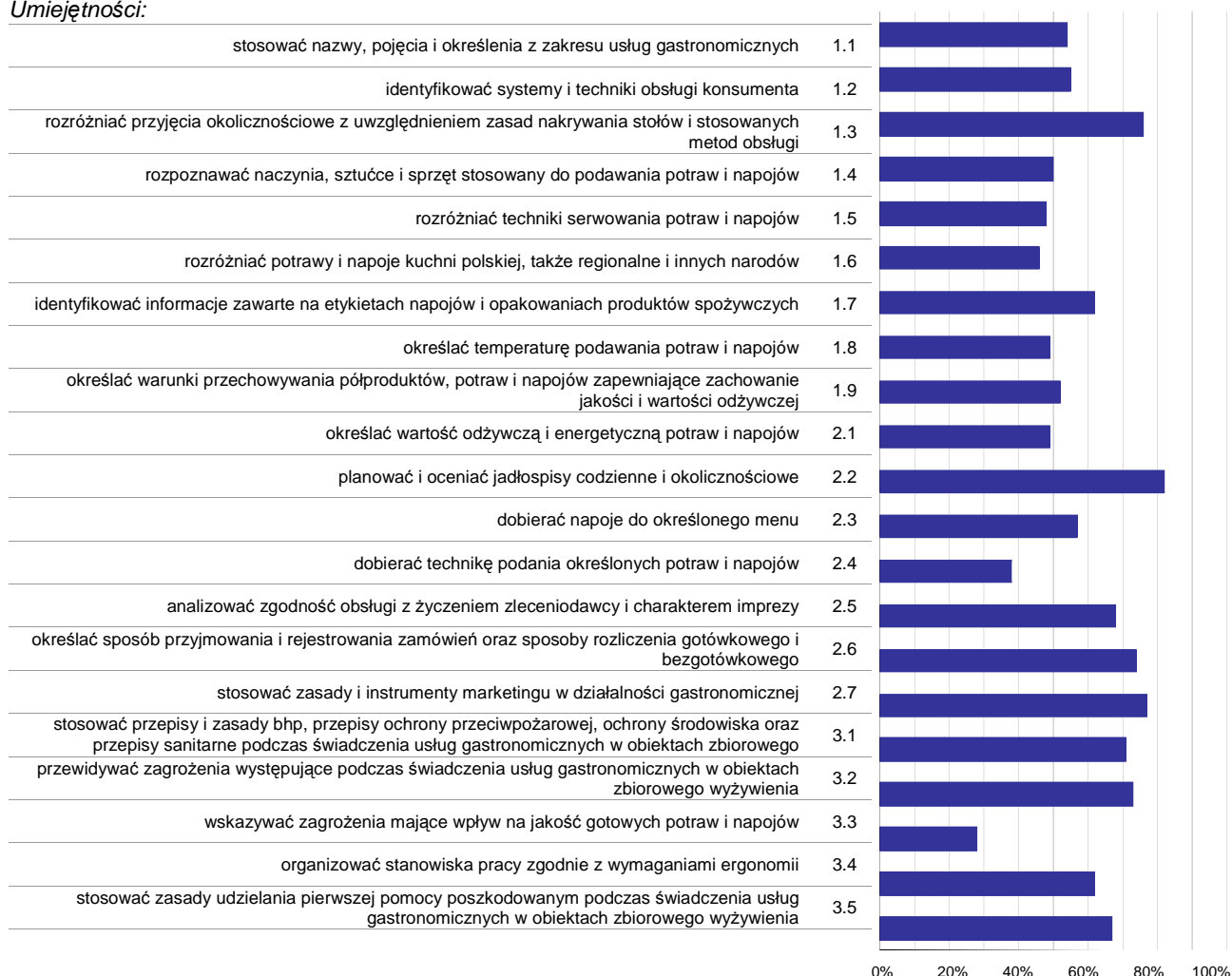

Wykres 3. Poziom opanowania umiejętności określonych w standardzie wymagań egzaminacyjnych

Zdający część I etapu pisemnego egzaminu najlepiej opanowali umiejętności:

- 2.2 planować i oceniać jadłospisy codzienne i okolicznościowe (82,13%),
- 2.7 stosować zasady i instrumenty marketingu w działalności gastronomicznej (76,61%),
- 1.3 rozdzielać przyjęcia okolicznościowe z uwzględnieniem zasad nakrywania stołów i stosowanych metod obsługi (75,84%).

Najwięcej trudności sprawiły absolwentom zadania sprawdzające opanowanie umiejętności:

- 3.3 wskazywać zagrożenia mające wpływ na jakość gotowych potraw i napojów (28,45%),
- 2.4 dobierać technikę podania określonych potraw i napojów (37,98%),
- 1.6 rozdzielać potrawy i napoje kuchni polskiej, także regionalne i innych narodów (46,36%).

Analiza wyników części II etapu pisemnego

Tabela 4. Podstawowe dane statystyczne wyników egzaminu - część II etapu pisemnego

Liczba zdających	Średnia łatwość zadań	Średni wynik	Modalna	Najwyższy wynik	Najniższy wynik	Rozstęp	Odchylenie standardowe
389	0,6	12,4	13	18 (90%)	0 (0%)	18	2,8

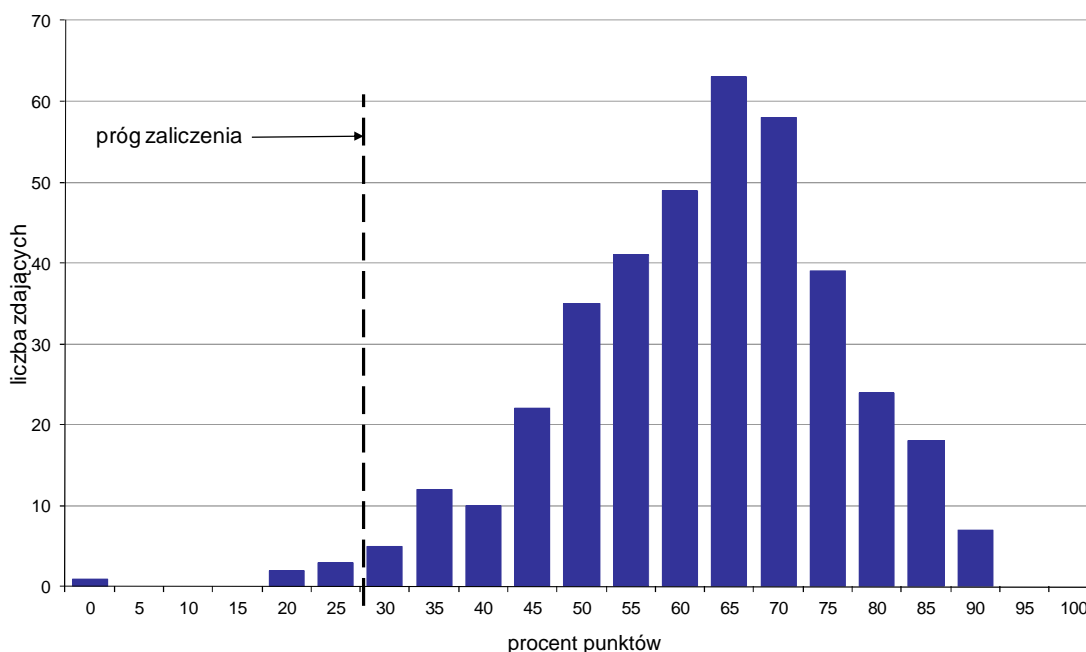

Wykres 4. Rozkład wyników części II etapu pisemnego

W części II etapu pisemnego zdający uzyskiwali przeciętnie 12,4 punktów, rozwiązując poprawnie średnio 62% zadań testowych. Najczęściej powtarzał się wynik 13 punktów (Tabela 4).

Próg zaliczenia na poziomie co najmniej 30%, wynoszący 6 punktów dla części II etapu pisemnego, przekroczyły 383 osoby czyli 98,46% zdających. Najwyższy wynik - 18 punktów (90%) uzyskało 7 zdających, a najniższy 0 punktów (0%) - 1 zdający (Wykres 4).

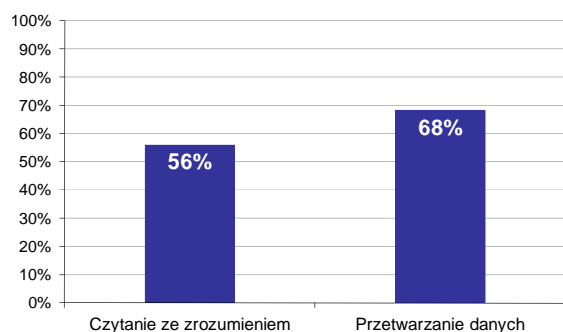

Wykres 5. Poziom spełnienia wymagań egzaminacyjnych w obszarach

Absolwenci zdający część II etapu pisemnego najlepiej opanowali wiedzę i umiejętności z obszaru przetwarzanie danych liczbowych i operacyjnych. Rozwiązali poprawnie w tym obszarze średnio 68% zadań.

Nieco więcej problemów zdający mieli z zadaniami z obszaru czytanie ze zrozumieniem, w którym średni poziom spełnienia wymagań egzaminacyjnych wyniósł 56%.

Poniższy wykres obrazuje, w jakim stopniu absolwenci zdający część II etapu pisemnego spełnili wymagania określone w standardzie wymagań egzaminacyjnych.

Umiejętności:

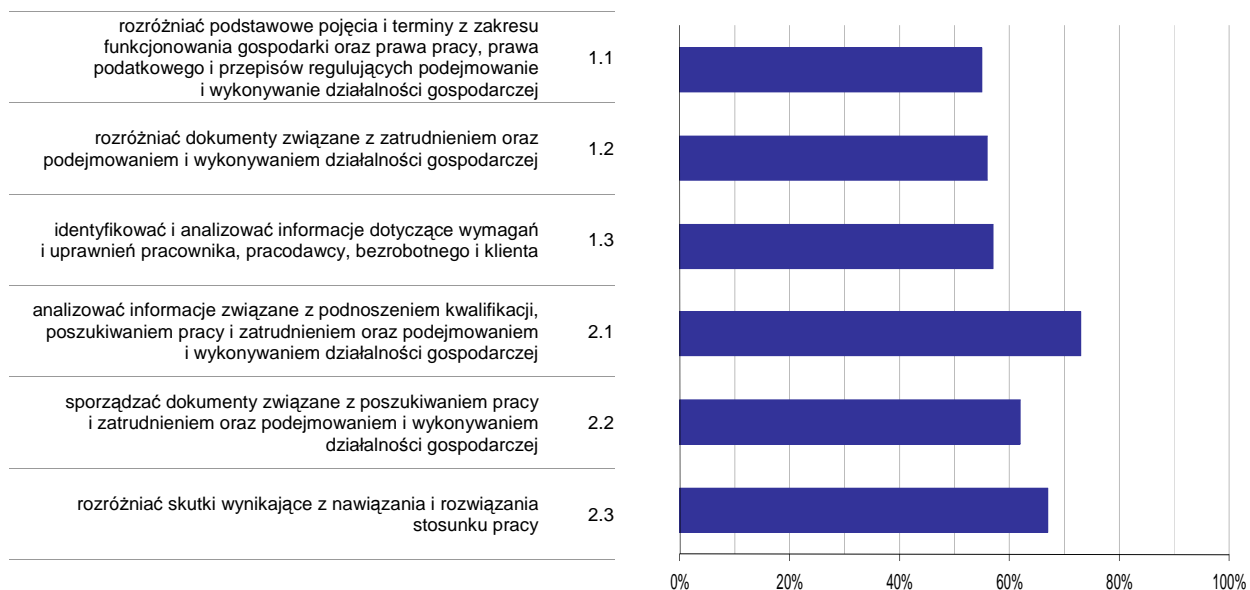

Wykres 6. Poziom opanowania umiejętności określonych w standardzie wymagań egzaminacyjnych

Zdający część II etapu pisemnego egzaminu najlepiej opanowali umiejętności:

- 2.1 analizować informacje związane z podnoszeniem kwalifikacji, poszukiwaniem pracy i zatrudnieniem oraz podejmowaniem i wykonywaniem działalności gospodarczej (72,96%),
- 2.3 rozróżniać skutki wynikające z nawiązania i rozwiązania stosunku pracy (66,84%).

Najwięcej trudności sprawiły absolwentom zadania sprawdzające opanowanie umiejętności:

- 1.1 rozróżniać podstawowe pojęcia i terminy z zakresu funkcjonowania gospodarki oraz prawa pracy, prawa podatkowego i przepisów regulujących podejmowanie i wykonywanie działalności gospodarczej (54,7%),
- 1.2 rozróżniać dokumenty związane z zatrudnieniem oraz podejmowaniem i wykonywaniem działalności gospodarczej (56,3%).

Analiza wyników etapu praktycznego

Tabela 5. Podstawowe dane statystyczne wyników egzaminu - etap praktyczny

Liczba zdających	Średni wynik	Modalna	Najwyższy wynik	Najniższy wynik	Rozstęp	Odchylenie standardowe
404	82,3%	87,0%	97,0%	2,0%	95,0%	13,3%

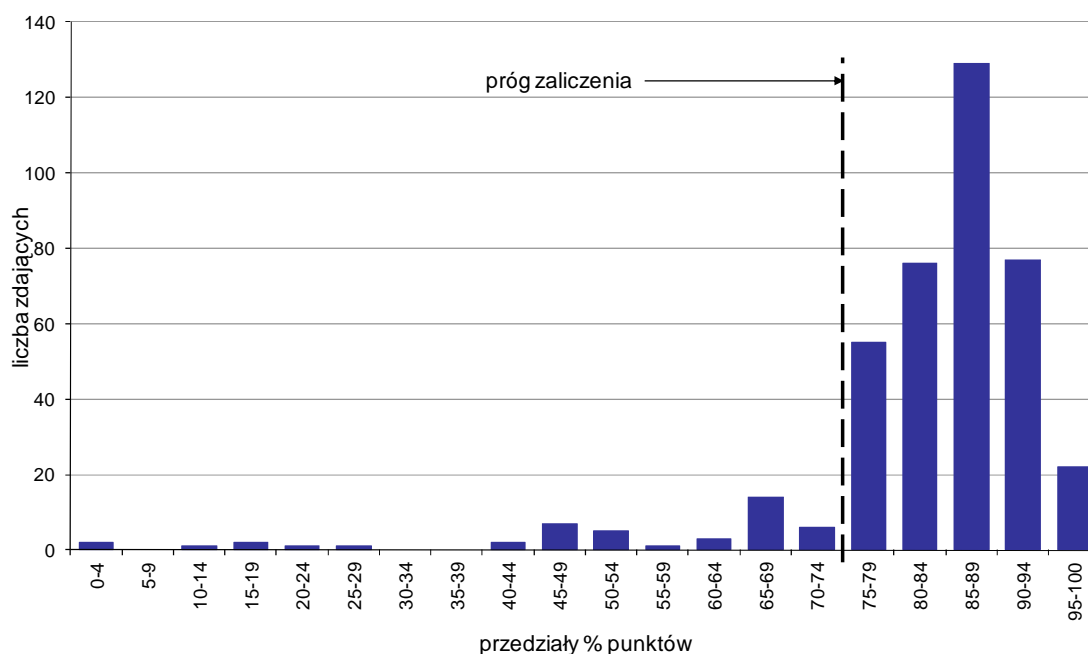

Wykres 7. Rozkład wyników etapu praktycznego

Absolwenci, którzy przystąpili do etapu praktycznego egzaminu zawodowego uzyskali średnio 82,3% punktów. Najczęściej powtarzał się wynik 87% punktów (Tabela 5).

Próg zaliczenia etapu praktycznego określony na poziomie co najmniej 75% punktów możliwych do uzyskania przekroczyło 359 absolwentów, co stanowi 88,86% zdających etap praktyczny. Najwyższy wynik - 97% punktów uzyskało 3 zdających, a najniższy 2% punktów - 1 zdający (Wykres 7).

Prace egzaminacyjne sprawdzane i oceniane były przez zewnętrznych egzaminatorów zgodnie z ustalonymi centralnie kryteriami oceniania.

W pracy egzaminacyjnej ocenie podlegały:

- I Tytuł pracy egzaminacyjnej
- II Założenia do projektu realizacji prac
- III Propozycja menu wraz z kalkulacją kosztu konsumpcji na 1 osobę
- IV Obliczenie ilości stołów niezbędnych do ustawienia stołu bankietowego w sali restauracyjnej, szkic ustawienia stołu bankietowego z zaznaczeniem miejsc usadzenia gości z opisem, propozycję nakrycia stołów z określeniem rodzaju bielizny oraz elementów dekoracyjnych
- V Wykaz zastawy stołowej zgodnie z wybranym menu
- VI Całkowita kalkulacja finansowa zamówienia
- VII Propozycja umowy wstępnej na organizację imprezy integracyjnej
- VIII Praca egzaminacyjna jako całość

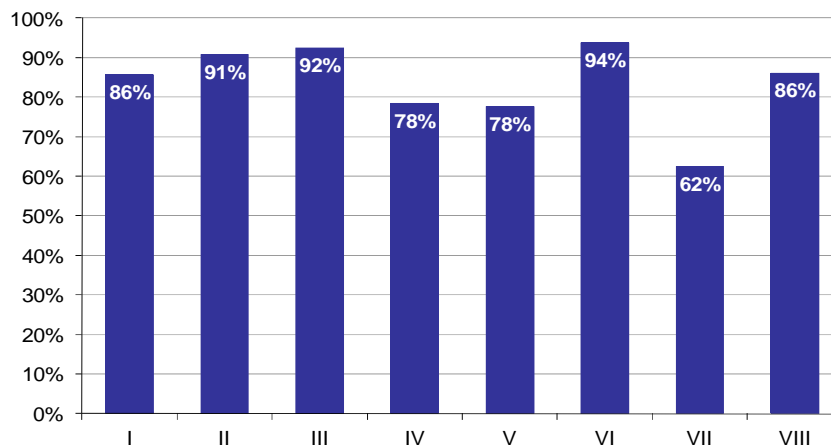

Wykres 8. Poziom spełnienia wymagań egzaminacyjnych w poszczególnych elementach pracy egzaminacyjnej

Absolwenci zdający etap praktyczny egzaminu najlepiej radzili sobie z opracowaniem następujących elementów pracy egzaminacyjnej:

- VI Całkowita kalkulacja finansowa zamówienia (93,61%),
- III Propozycja menu wraz z kalkulacją kosztu konsumpcji na 1 osobę (92,48%).

Najtrudniejsze okazały się dla nich elementy:

- VII Propozycja umowy wstępnej na organizację imprezy integracyjnej (62,48%),
- V Wykaz zastawy stołowej zgodnie z wybranym menu (77,67%).

TECHNIK ORGANIZACJI REKLAMY 342[01]

Do egzaminu zgłoszonych zostało: 71

Przystąpiło łącznie: 60

ETAP PISEMNY		ETAP PRAKTYCZNY		DYPLOM * POTWIERDZAJĄCY KWALIFIKACJE ZAWODOWE
przystąpiło	zdało	przystąpiło	zdało	otrzymało
60	56	58	54	51
	93,3%		93,1%	87,9%

Tabela 1. Wyniki egzaminu potwierdzającego kwalifikacje zawodowe z podziałem na typy szkół

Typ szkoły	Etap pisemny			Etap praktyczny			Dyplom *	
	Przystąpiło	Zdało	Zdało %	Przystąpiło	Zdało	Zdało %	Otrzymało	Otrzymało %
Technikum	0			0				
Szkoła Policealna	60	56	93,3%	58	54	93,1%	51	87,9%
Technikum Uzupełniające	0			0				

Tabela 2. Wyniki egzaminu potwierdzającego kwalifikacje zawodowe z podziałem na szkoły publiczne i niepubliczne

Typ szkoły	Etap pisemny			Etap praktyczny			Dyplom *	
	Przystąpiło	Zdało	Zdało %	Przystąpiło	Zdało	Zdało %	Otrzymało	Otrzymało %
Publiczna	6	5	83,3%	6	5	83,3%	5	83,3%
Niepubliczna	54	51	94,4%	52	49	94,2%	46	88,5%

* dotyczy zdających, którzy przystąpili do obu etapów egzaminu

Analiza wyników części I etapu pisemnego

Tabela 3. Podstawowe dane statystyczne wyników egzaminu - część I etapu pisemnego

Liczba zdających	Średnia łatwość zadań	Średni wynik	Modalna	Najwyższy wynik	Najniższy wynik	Rozstęp	Odchylenie standardowe
60	0,7	33,2	---	45 (90%)	20 (40%)	25	5,4

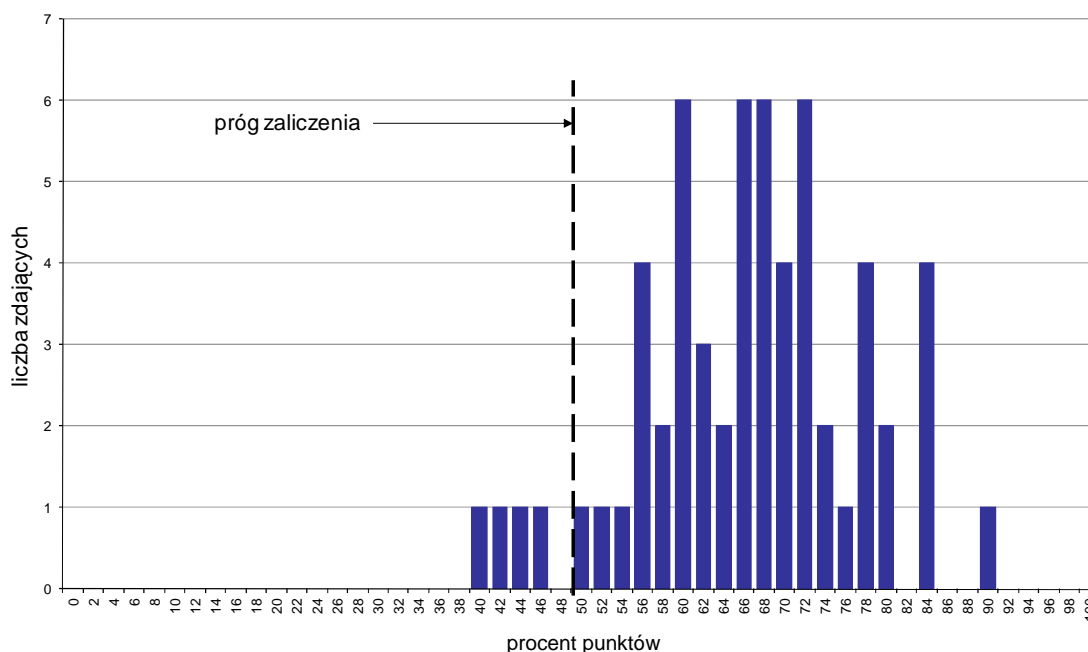

Wykres 1. Rozkład wyników części I etapu pisemnego

W części I etapu pisemnego zdający uzyskiwali przeciętnie 33,2 punkty, rozwiązując poprawnie średnio 66,4% zadań testowych (Tabela 3).

Próg zaliczenia na poziomie co najmniej 50%, wynoszący 25 punktów dla części I etapu pisemnego, przekroczyło 56 osób czyli 93,33% zdających. Najwyższy wynik - 45 punktów (90%) uzyskał 1 zdający, a najniższy 20 punktów (40%) - również 1 zdający (Wykres 1).

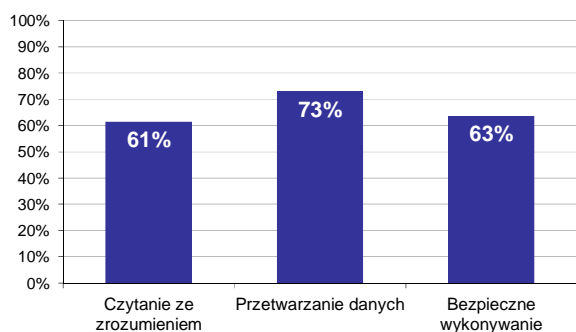

Wykres 2. Poziom spełnienia wymagań egzaminacyjnych w obszarach

Absolwenci zdający część I etapu pisemnego najlepiej opanowali wiedzę i umiejętności z obszaru przetwarzanie danych liczbowych i operacyjnych. Rozwiązali poprawnie w tym obszarze średnio 73% zadań.

Nieco gorzej zdający rozwiązywali zadania z obszaru bezpieczne wykonywanie zadań zawodowych, w którym średni poziom spełnienia wymagań egzaminacyjnych wyniósł 63%.

Najmniej zdający radzili sobie z zadaniami z obszaru czytanie ze zrozumieniem. Zdający rozwiązali w tym obszarze średnio 61% zadań.

Wykres 3 ilustruje stopień opanowania przez absolwentów poszczególnych wymagań egzaminacyjnych dla zawodu *technik organizacji reklamy* w części I etapu pisemnego.

Umiejętności:

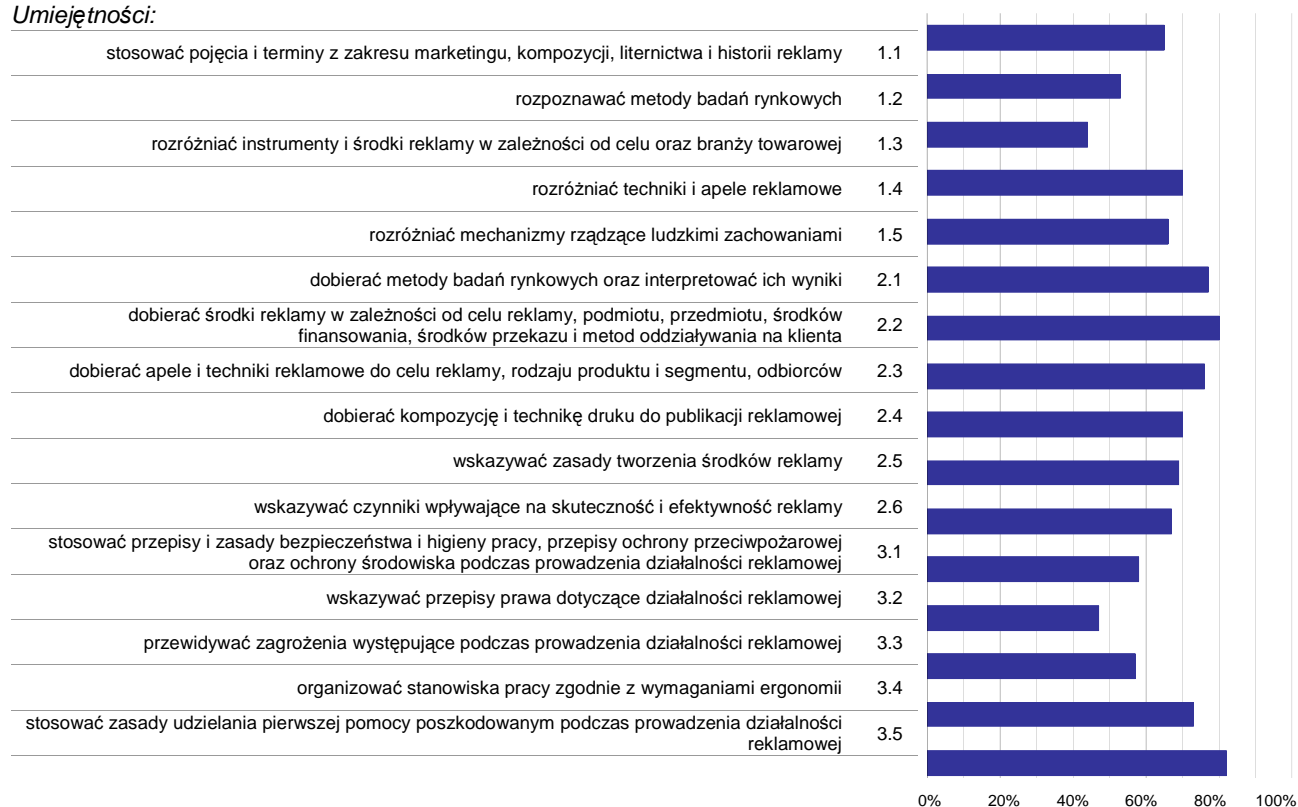

Wykres 3. Poziom opanowania umiejętności określonych w standardzie wymagań egzaminacyjnych

Zdający część I etapu pisemnego egzaminu najlepiej opanowali umiejętności:

- 3.5 stosować zasady udzielania pierwszej pomocy poszkodowanym podczas prowadzenia działalności reklamowej (81,67%),
- 2.2 dobierać środki reklamy w zależności od celu reklamy, podmiotu, przedmiotu, środków finansowania, środków przekazu i metod oddziaływania na klienta (80%),
- 2.1 dobierać metody badań rynkowych oraz interpretować ich wyniki (77,22%).

Najwięcej trudności sprawiły absolwentom zadania sprawdzające opanowanie umiejętności:

- 1.3 rozdzielać instrumenty i środki reklamy w zależności od celu oraz branży towarowej (44,17%),
- 3.2 wskazywać przepisy prawa dotyczące działalności reklamowej (46,67%),
- 1.2 rozpoznawać metody badań rynkowych (52,78%).

Analiza wyników części II etapu pisemnego

Tabela 4. Podstawowe dane statystyczne wyników egzaminu - część II etapu pisemnego

Liczba zdających	Średnia łatwość zadań	Średni wynik	Modalna	Najwyższy wynik	Najniższy wynik	Rozstęp	Odchylenie standardowe
60	0,7	14,2	14	18 (90%)	8 (40%)	10	2,4

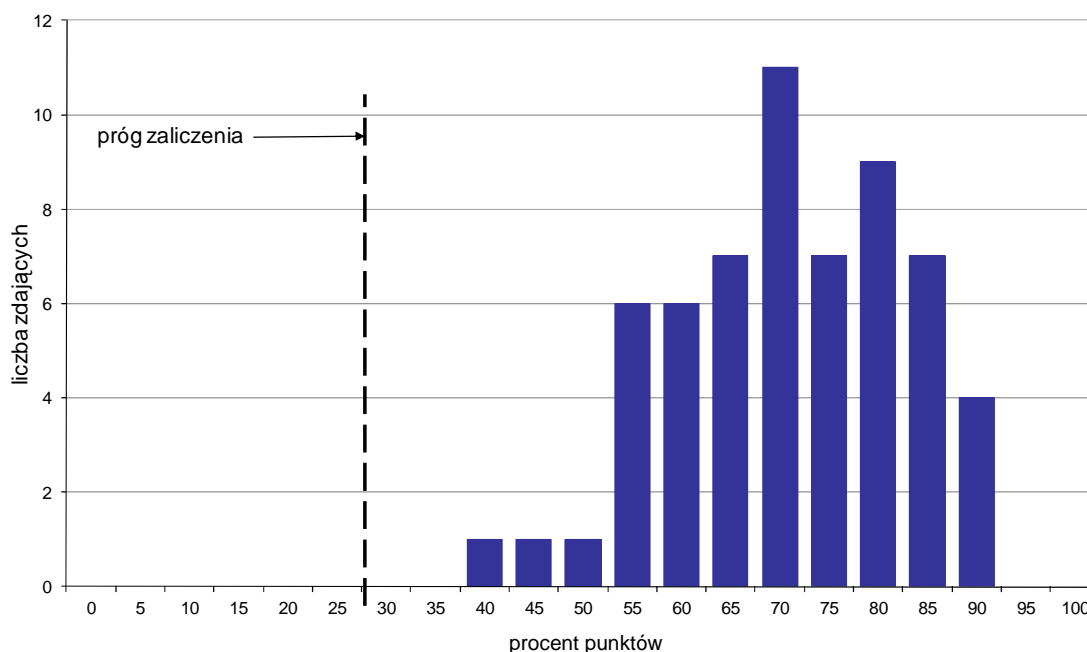

Wykres 4. Rozkład wyników części II etapu pisemnego

W części II etapu pisemnego zdający uzyskiwali przeciętnie 14,2 punktów, rozwiązując poprawnie średnio 71% zadań testowych. Najczęściej powtarzał się wynik 14 punktów (Tabela 4).

Próg zaliczenia na poziomie co najmniej 30%, wynoszący 6 punktów dla części II etapu pisemnego, przekroczyło 60 osób czyli 100% zdających. Najwyższy wynik - 18 punktów (90%) uzyskało 4 zdających, a najniższy 8 punktów (40%) - 1 zdający (Wykres 4).

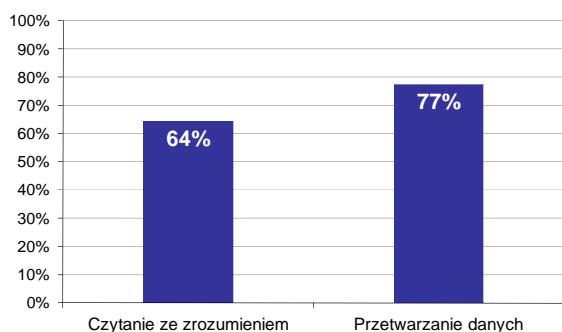

Wykres 5. Poziom spełnienia wymagań egzaminacyjnych w obszarach

Absolwenci zdający część II etapu pisemnego najlepiej opanowali wiedzę i umiejętności z obszaru przetwarzanie danych liczbowych i operacyjnych. Rozwiązali poprawnie w tym obszarze średnio 77% zadań.

Nieco więcej problemów zdający mieli z zadaniami z obszaru czytanie ze zrozumieniem, w którym średni poziom spełnienia wymagań egzaminacyjnych wyniósł 64%.

Poniższy wykres obrazuje, w jakim stopniu absolwenci zdający część II etapu pisemnego spełnili wymagania określone w standardzie wymagań egzaminacyjnych.

Umiejętności:

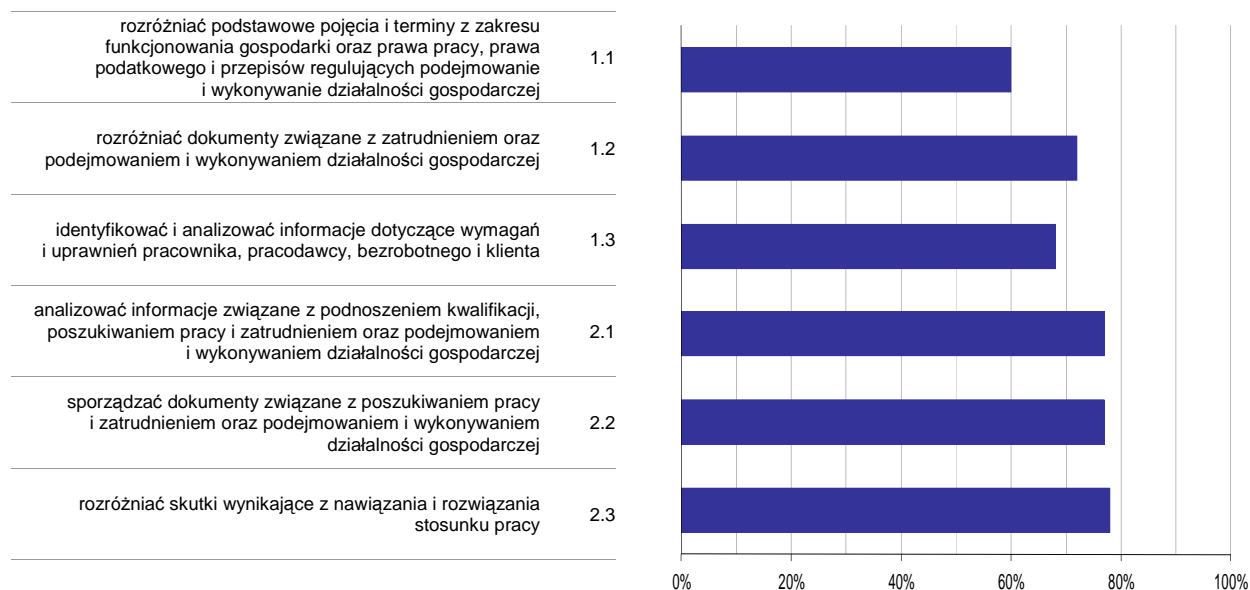

Wykres 6. Poziom opanowania umiejętności określonych w standardzie wymagań egzaminacyjnych

Zdający część II etapu pisemnego egzaminu najlepiej opanowali umiejętności:

- 2.3 rozdzielić skutki wynikające z nawiązania i rozwiązania stosunku pracy (77,5%),
- 2.1 analizować informacje związane z podnoszeniem kwalifikacji, poszukiwaniem pracy i zatrudnieniem oraz podejmowaniem i wykonywaniem działalności gospodarczej (77,33%).

Najwięcej trudności sprawiły absolwentom zadania sprawdzające opanowanie umiejętności:

- 1.1 rozdzielić podstawowe pojęcia i terminy z zakresu funkcjonowania gospodarki oraz prawa pracy, prawa podatkowego i przepisów regulujących podejmowanie i wykonywanie działalności gospodarczej (59,67%),
- 1.3 identyfikować i analizować informacje dotyczące wymagań i uprawnień pracownika, pracodawcy, bezrobotnego i klienta (68,33%).

Analiza wyników etapu praktycznego

Tabela 5. Podstawowe dane statystyczne wyników egzaminu - etap praktyczny

Liczba zdających	Średni wynik	Modalna	Najwyższy wynik	Najniższy wynik	Rozstęp	Odchylenie standardowe
58	82,1%	87,0%	96,0%	55,0%	41,0%	8,4%

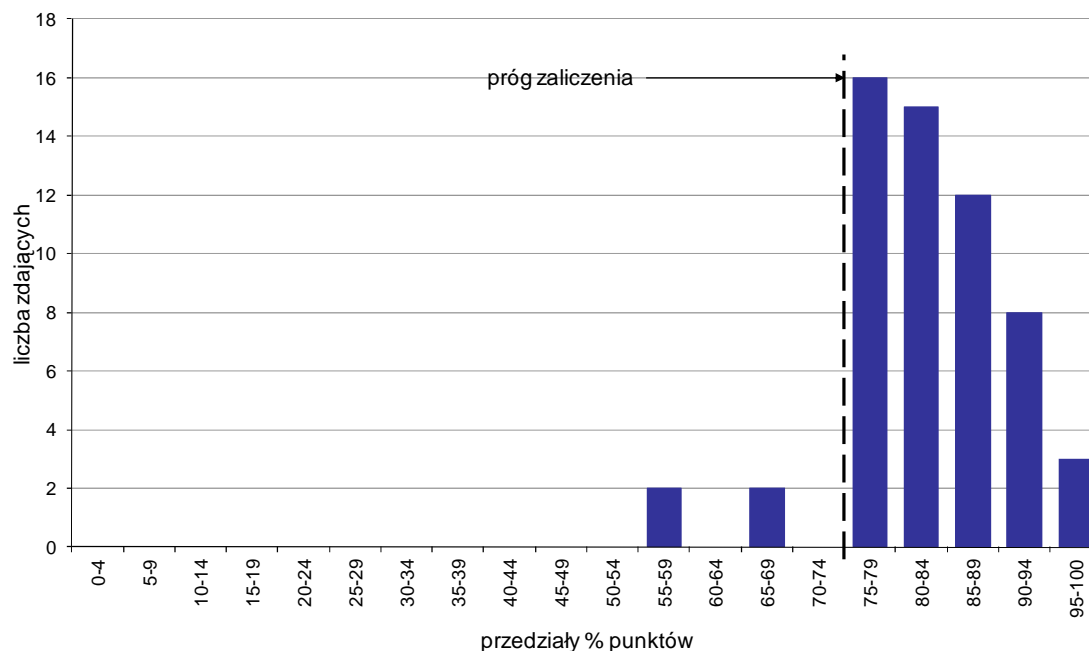

Wykres 7. Rozkład wyników etapu praktycznego

Absolwenci, którzy przystąpili do etapu praktycznego egzaminu zawodowego uzyskali średnio 82,1% punktów. Najczęściej powtarzał się wynik 87% punktów (Tabela 5).

Próg zaliczenia etapu praktycznego określony na poziomie co najmniej 75% punktów możliwych do uzyskania przekroczyło 54 absolwentów, co stanowi 93,1% zdających etap praktyczny. Najwyższy wynik - 96% punktów uzyskał 1 zdający, a najniższy 55% punktów - 2 zdających (Wykres 7).

Prace egzaminacyjne sprawdzane i oceniane były przez zewnętrznych egzaminatorów zgodnie z ustalonymi centralnie kryteriami oceniania.

W pracy egzaminacyjnej ocenie podlegały:

- I Tytuł pracy egzaminacyjnej
- II Założenia do projektu realizacji prac
- III Sporządzone zamówienie powierzchni reklamowej na i w pojazdach MPK w Poznaniu
- IV Media plan w formie tabelarycznej dla spotowej kampanii reklamowej
- V Propozycja jednego hasła reklamowego, które będzie umieszczone na autobusach
- VI Projekt busboardu- reklamy zajmującej boczną, bezdrzwiową stronę autobusu włącznie z szybami
- VII Projekt etui na paszport
- VIII Praca egzaminacyjna jako całość

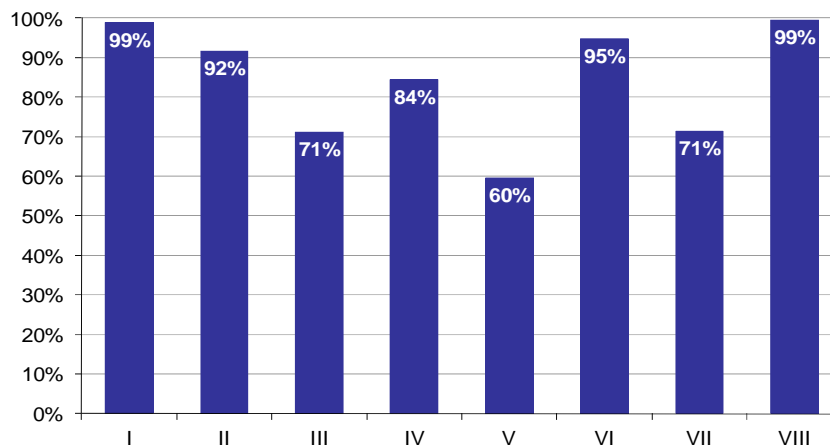

Wykres 8. Poziom spełnienia wymagań egzaminacyjnych w poszczególnych elementach pracy egzaminacyjnej

Absolwenci zdający etap praktyczny egzaminu najlepiej radzili sobie z opracowaniem następujących elementów pracy egzaminacyjnej:

- VIII Praca egzaminacyjna jako całość (99,43%),
- I Tytuł pracy egzaminacyjnej (98,85%).

Najtrudniejsze okazały się dla nich elementy:

- V Propozycja jednego hasła reklamowego, które będzie umieszczone na autobusach (59,66%),
- III Sporządzone zamówienie powierzchni reklamowej na i w pojazdach MPK w Poznaniu (71,23%).

TECHNIK SPEDYTOR 342[02]

Do egzaminu zgłoszonych zostało: 30

Przystąpiło łącznie: 22

ETAP PISEMNY		ETAP PRAKTYCZNY		DYPLOM * POTWIERDZAJĄCY KWALIFIKACJE ZAWODOWE
przystąpiło	zdało	przystąpiło	zdało	otrzymało
19	19 100,0%	22	9 40,9%	6 31,6%

Tabela 1. Wyniki egzaminu potwierdzającego kwalifikacje zawodowe z podziałem na typy szkół

Typ szkoły	Etap pisemny			Etap praktyczny			Dyplom *	
	Przystąpiło	Zdało	Zdało %	Przystąpiło	Zdało	Zdało %	Otrzymało	Otrzymało %
Technikum	19	19	100,0%	22	9	40,9%	6	31,6%
Szkoła Policealna	0			0				
Technikum Uzupełniające	0			0				

Tabela 2. Wyniki egzaminu potwierdzającego kwalifikacje zawodowe z podziałem na szkoły publiczne i niepubliczne

Typ szkoły	Etap pisemny			Etap praktyczny			Dyplom *	
	Przystąpiło	Zdało	Zdało %	Przystąpiło	Zdało	Zdało %	Otrzymało	Otrzymało %
Publiczna	19	19	100,0%	22	9	40,9%	6	31,6%
Niepubliczna	0			0				

* dotyczy zdających, którzy przystąpili do obu etapów egzaminu

Analiza wyników części I etapu pisemnego

Tabela 3. Podstawowe dane statystyczne wyników egzaminu - część I etapu pisemnego

Liczba zdających	Średnia łatwość zadań	Średni wynik	Modalna	Najwyższy wynik	Najniższy wynik	Rozstęp	Odchylenie standardowe
19	0,8	38,4	35, 41	46 (92%)	32 (64%)	14	3,7

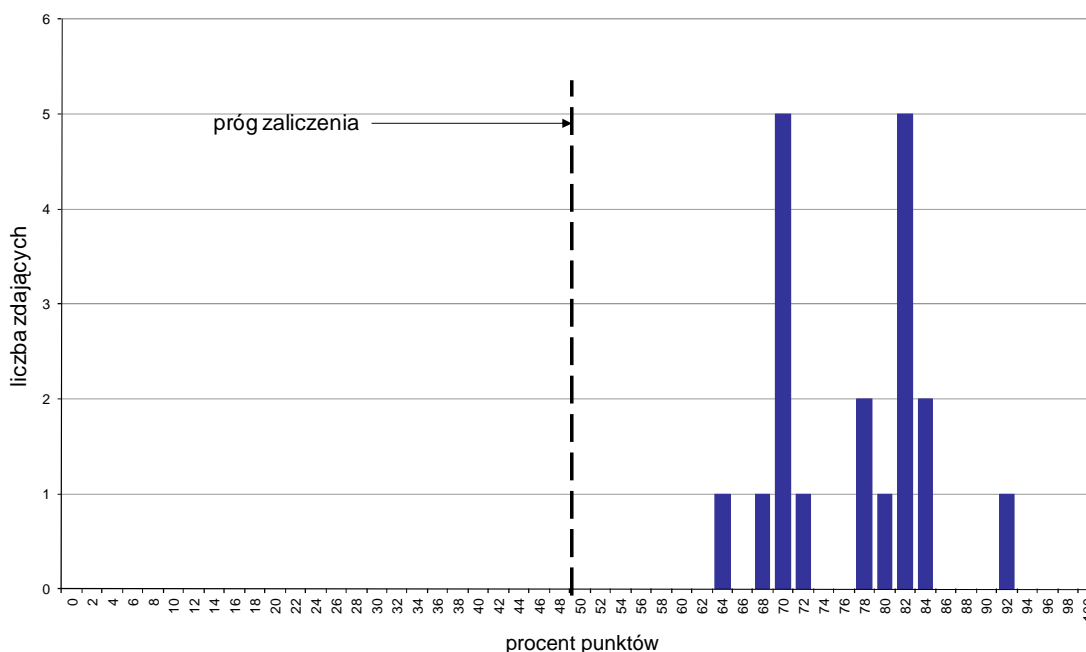

Wykres 1. Rozkład wyników części I etapu pisemnego

W części I etapu pisemnego zdający uzyskiwali przeciętnie 38,4 punktów, rozwiązując poprawnie średnio 76,8% zadań testowych. Najczęściej powtarzał się wynik 35 oraz 41 punktów (Tabela 3).

Próg zaliczenia na poziomie co najmniej 50%, wynoszący 25 punktów dla części I etapu pisemnego, przekroczyło 19 osób czyli 100% zdających. Najwyższy wynik - 46 punktów (92%) uzyskał 1 zdający, a najniższy 32 punkty (64%) - również 1 zdający (Wykres 1).

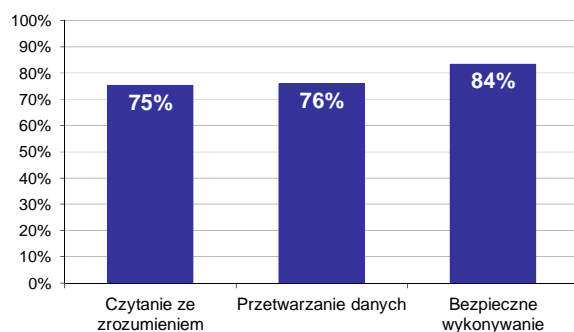

Wykres 2. Poziom spełnienia wymagań egzaminacyjnych w obszarach

Absolwenci zdający część I etapu pisemnego najlepiej opanowali wiedzę i umiejętności z obszaru bezpieczne wykonywanie zadań zawodowych. Rozwiązali poprawnie w tym obszarze średnio 84% zadań.

Nieco gorzej zdający rozwiązywali zadania z obszaru przetwarzanie danych liczbowych i operacyjnych, w którym średni poziom spełnienia wymagań egzaminacyjnych wyniósł 76%.

Najstąbiej zdający radzili sobie z zadaniami z obszaru czytanie ze zrozumieniem. Zdający rozwiązali w tym obszarze średnio 75% zadań.

Wykres 3 ilustruje stopień opanowania przez absolwentów poszczególnych wymagań egzaminacyjnych dla zawodu *technik spedytor* w części I etapu pisemnego.

Umiejętności:



Wykres 3. Poziom opanowania umiejętności określonych w standardzie wymagań egzaminacyjnych

Zdający część I etapu pisemnego egzaminu najlepiej opanowali umiejętności:

- 1.1 stosować przepisy prawa, umowy i konwencje międzynarodowe dotyczące transportu i spedycji oraz obowiązków administracji, przedsiębiorców i organów kontrolnych (100%),
- 1.5 opisywać postępowanie reklamacyjne zgodnie z obowiązującymi procedurami (100%),
- 3.2 stosować przepisy prawa przewozowego i czasu pracy kierowców oraz Kodeksu drogowego (100%).

Najwięcej trudności sprawiły absolwentom zadania sprawdzające opanowanie umiejętności:

- 3.5 przewidywać zagrożenia występujące podczas wykonywania prac transportowo-spedycyjnych (26,32%),
- 2.6 dobierać formy ubezpieczenia ładunków i środki transportu (47,37%),
- 1.9 rozróżniać metody i narzędzia statystyczne niezbędne do wykonywania prac analitycznych zrealizowanych i planowanych zadań spedycyjno-transportowych (53,95%).

Analiza wyników części II etapu pisemnego

Tabela 4. Podstawowe dane statystyczne wyników egzaminu - część II etapu pisemnego

Liczba zdających	Średnia łatwość zadań	Średni wynik	Modalna	Najwyższy wynik	Najniższy wynik	Rozstęp	Odchylenie standardowe
19	0,7	13,2	13	20 (100%)	7 (35%)	13	3,2

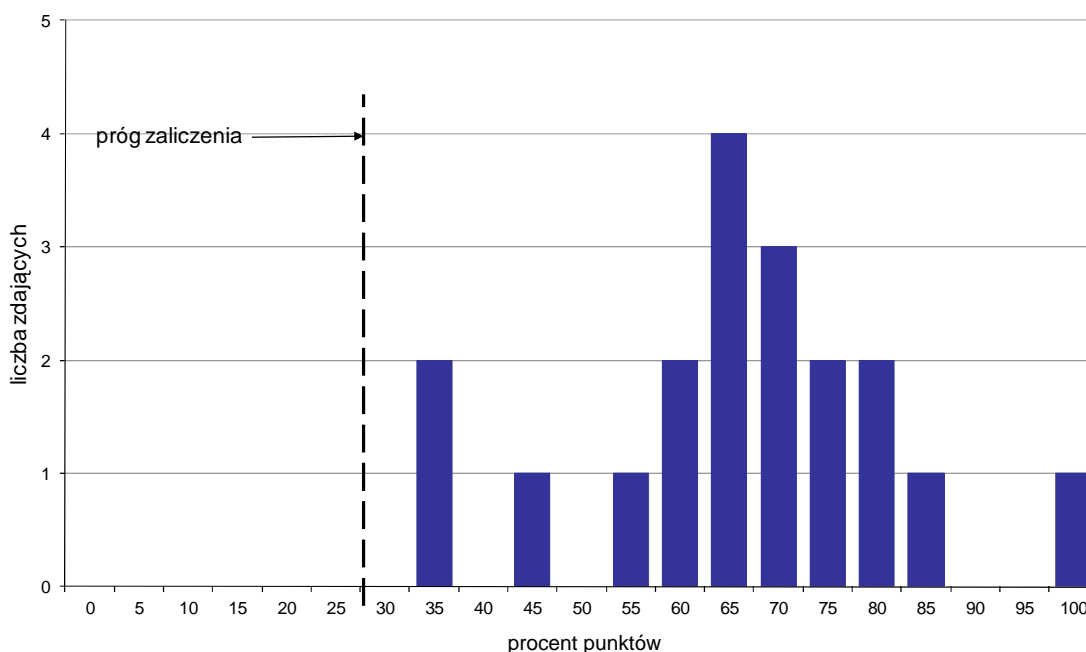

Wykres 4. Rozkład wyników części II etapu pisemnego

W części II etapu pisemnego zdający uzyskiwali przeciętnie 13,2 punktów, rozwiązując poprawnie średnio 66% zadań testowych. Najczęściej powtarzał się wynik 13 punktów (Tabela 4).

Próg zaliczenia na poziomie co najmniej 30%, wynoszący 6 punktów dla części II etapu pisemnego, przekroczyło 19 osób czyli 100% zdających. Najwyższy wynik - 20 punktów (100%) uzyskał 1 zdający, a najniższy 7 punktów (35%) - 2 zdających (Wykres 4).

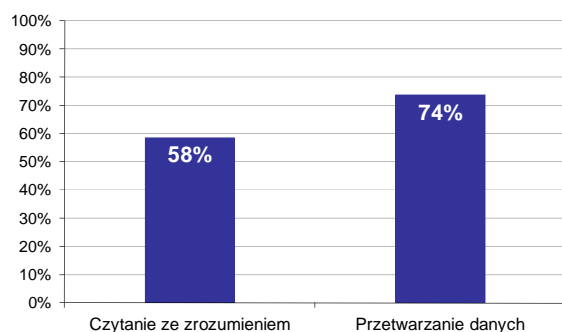

Wykres 5. Poziom spełnienia wymagań egzaminacyjnych w obszarach

Absolwenci zdający część II etapu pisemnego najlepiej opanowali wiedzę i umiejętności z obszaru przetwarzanie danych liczbowych i operacyjnych. Rozwiązali poprawnie w tym obszarze średnio 74% zadań.

Nieco więcej problemów zdający mieli z zadaniami z obszaru czytanie ze zrozumieniem, w którym średni poziom spełnienia wymagań egzaminacyjnych wyniósł 58%.

Poniższy wykres obrazuje, w jakim stopniu absolwenci zdający część II etapu pisemnego spełnili wymagania określone w standardzie wymagań egzaminacyjnych.

Umiejętności:

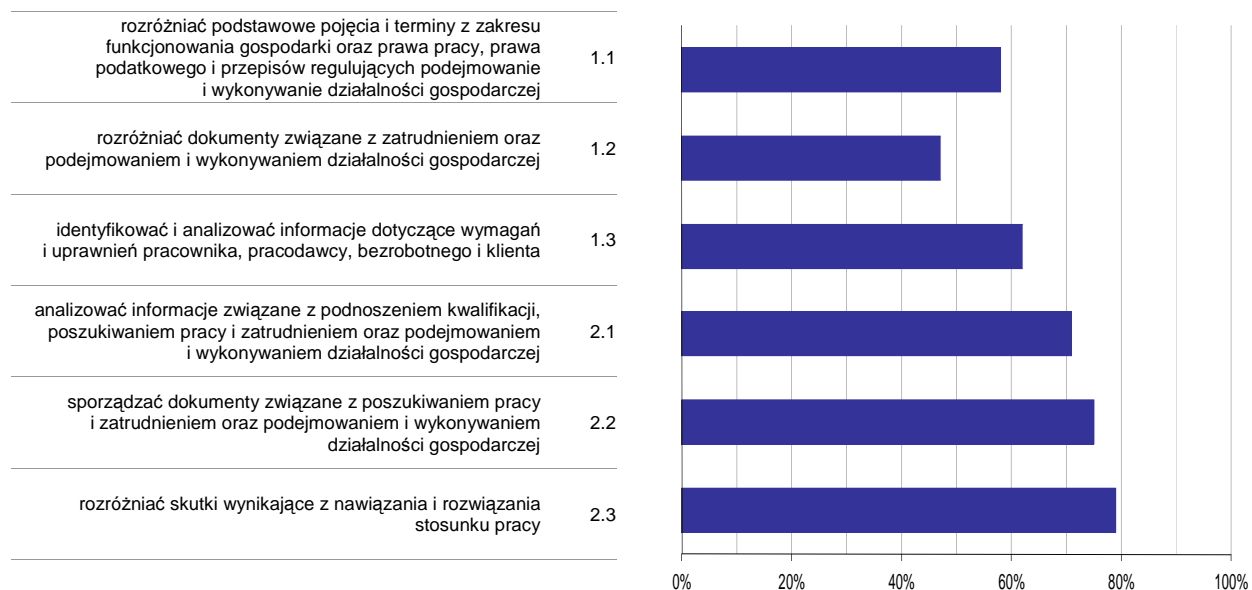

Wykres 6. Poziom opisanie umiejętności określonych w standardzie wymagań egzaminacyjnych

Zdający część II etapu pisemnego egzaminu najlepiej opanowali umiejętności:

- 2.3 rozdzielić skutki wynikające z nawiązania i rozwiązania stosunku pracy (78,95%),
- 2.2 sporządzać dokumenty związane z poszukiwaniem pracy i zatrudnieniem oraz podejmowaniem i wykonywaniem działalności gospodarczej (75,44%).

Najwięcej trudności sprawiły absolwentom zadania sprawdzające opisanie umiejętności:

- 1.2 rozdzielić dokumenty związane z zatrudnieniem oraz podejmowaniem i wykonywaniem działalności gospodarczej (47,37%),
- 1.1 rozdzielić podstawowe pojęcia i terminy z zakresu funkcjonowania gospodarki oraz prawa pracy, prawa podatkowego i przepisów regulujących podejmowanie i wykonywanie działalności gospodarczej (57,89%).

Analiza wyników etapu praktycznego

Tabela 5. Podstawowe dane statystyczne wyników egzaminu - etap praktyczny

Liczba zdających	Średni wynik	Modalna	Najwyższy wynik	Najniższy wynik	Rozstęp	Odchylenie standardowe
22	59,4%	---	85,0%	4,0%	81,0%	23,3%

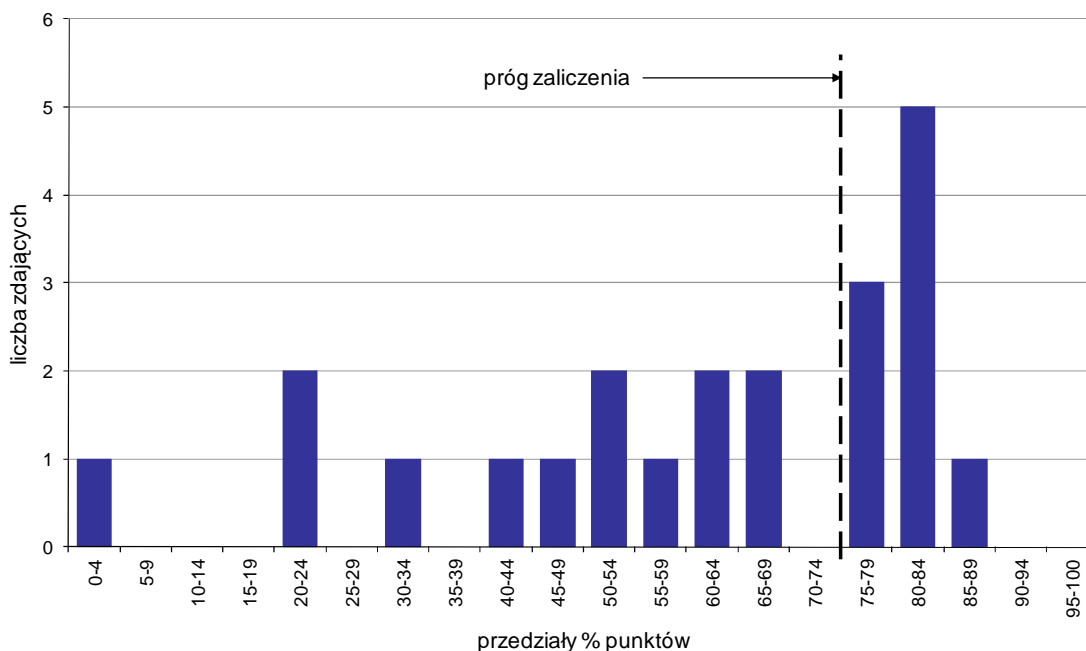

Wykres 7. Rozkład wyników etapu praktycznego

Absolwenci, którzy przystąpili do etapu praktycznego egzaminu zawodowego uzyskali średnio 59,4% punktów (Tabela 5).

Próg zaliczenia etapu praktycznego określony na poziomie co najmniej 75% punktów możliwych do uzyskania przekroczyło 9 absolwentów, co stanowi 40,91% zdających etap praktyczny. Najwyższy wynik - 85% punktów uzyskał 1 zdający, a najniższy 4% punktów - również 1 zdający (Wykres 7).

Prace egzaminacyjne sprawdzane i oceniane były przez zewnętrznych egzaminatorów zgodnie z ustalonymi centralnie kryteriami oceniania.

W pracy egzaminacyjnej ocenie podlegały:

- I Tytuł pracy egzaminacyjnej
- II Założenia do projektu realizacji prac
- III Wykaz prac spedycyjnych związanych z realizacją przewozu ładunku
- IV Sformowanie paletowych jednostek ładunkowych i obliczenie ich liczby
- V Obliczenia dotyczące dopuszczalnej ładowności, liczby niezbędnych środków transportu, kosztów przewozu dla wszystkich przewoźników oraz wybór najtańszego przewoźnika i obliczenie dla niego współczynnika wypełnienia
- VI Opis załadunku i zabezpieczenia ładunku w wagonie; obliczenie czasu przejazdu, określenie daty i godziny podstawienia środków transportu do załadunku oraz daty i godziny wyjazdu
- VII Wypełnione dokumenty: zlecenie transportowe i fakturę VAT
- VIII Praca egzaminacyjna jako całość

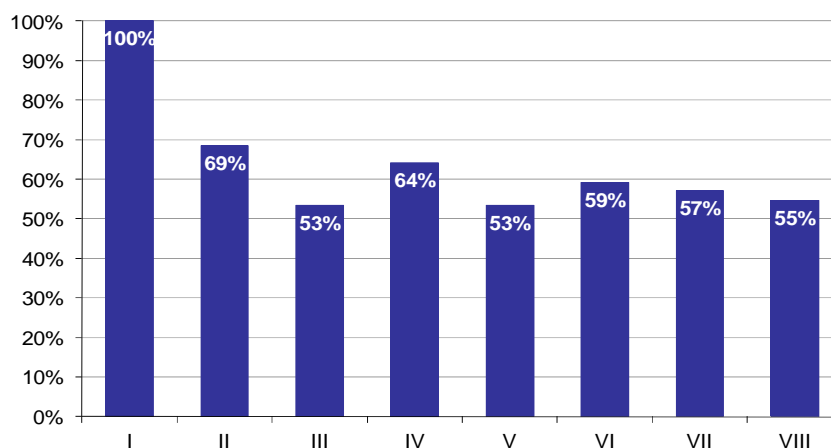

Wykres 8. Poziom spełnienia wymagań egzaminacyjnych w poszczególnych elementach pracy egzaminacyjnej

Absolwenci zdający etap praktyczny egzaminu najlepiej radzili sobie z opracowaniem następujących elementów pracy egzaminacyjnej:

- I Tytuł pracy egzaminacyjnej (100%),
- II Założenia do projektu realizacji prac (68,56%).

Najtrudniejsze okazały się dla nich elementy:

- V Obliczenia dotyczące dopuszczalnej ładowności, liczby niezbędnych środków transportu, kosztów przewozu dla wszystkich przewoźników oraz wybór najtańszego przewoźnika i obliczenie dla niego współczynnika wypełnienia (53,32%),
- III Wykaz prac spedycyjnych związanych z realizacją przewozu ładunku (53,41%).

TECHNIK LOGISTYK 342[04]

Do egzaminu zgłoszonych zostało: 307

Przystąpiło łącznie: 286

ETAP PISEMNY		ETAP PRAKTYCZNY		DYPLOM * POTWIERDZAJĄCY KWALIFIKACJE ZAWODOWE
przystąpiło	zdało	przystąpiło	zdało	otrzymało
259	254	282	206	190
	98,1%		73,0%	74,5%

Tabela 1. Wyniki egzaminu potwierdzającego kwalifikacje zawodowe z podziałem na typy szkół

Typ szkoły	Etap pisemny			Etap praktyczny			Dyplom *	
	Przystąpiło	Zdało	Zdało %	Przystąpiło	Zdało	Zdało %	Otrzymało	Otrzymało %
Technikum	194	191	98,5%	212	150	70,8%	138	72,3%
Szkoła Policealna	65	63	96,9%	70	56	80,0%	52	81,3%
Technikum Uzupełniające	0			0				

Tabela 2. Wyniki egzaminu potwierdzającego kwalifikacje zawodowe z podziałem na szkoły publiczne i niepubliczne

Typ szkoły	Etap pisemny			Etap praktyczny			Dyplom *	
	Przystąpiło	Zdało	Zdało %	Przystąpiło	Zdało	Zdało %	Otrzymało	Otrzymało %
Publiczna	174	172	98,9%	194	138	71,1%	124	72,1%
Niepubliczna	85	82	96,5%	88	68	77,3%	66	79,5%

Do etapu pisemnego lub praktycznego egzaminu przystąpił 1 absolwent słabo widzący. Stanowił on 0,35% populacji zdających egzamin w tym zawodzie. Dyplom* potwierdzający kwalifikacje zawodowe w tej grupie uzyskało 100% zdających.

* dotyczy zdających, którzy przystąpili do obu etapów egzaminu

Analiza wyników części I etapu pisemnego

Tabela 3. Podstawowe dane statystyczne wyników egzaminu - część I etapu pisemnego

Liczba zdających	Średnia łatwość zadań	Średni wynik	Modalna	Najwyższy wynik	Najniższy wynik	Rozstęp	Odchylenie standardowe
259	0,8	37,9	38	50 (100%)	15 (30%)	35	5,5

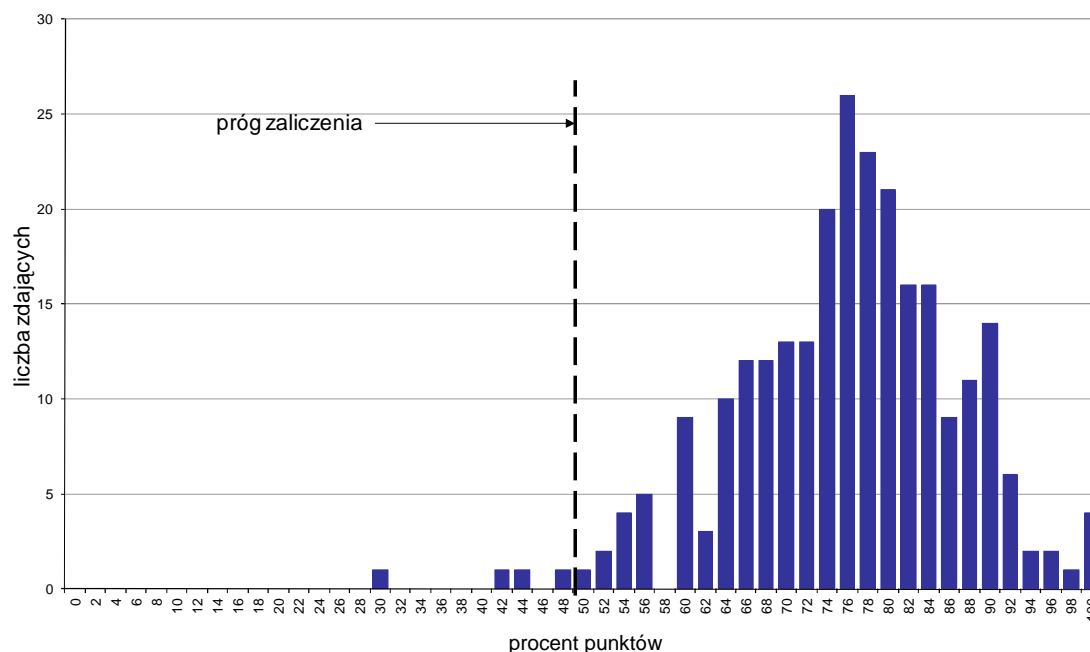

Wykres 1. Rozkład wyników części I etapu pisemnego

W części I etapu pisemnego zdający uzyskiwali przeciętnie 37,9 punktów, rozwiązując poprawnie średnio 75,8% zadań testowych. Najczęściej powtarzał się wynik 38 punktów (Tabela 3).

Próg zaliczenia na poziomie co najmniej 50%, wynoszący 25 punktów dla części I etapu pisemnego, przekroczyło 255 osób czyli 98,46% zdających. Najwyższy wynik - 50 punktów (100%) uzyskało 4 zdających, a najniższy 15 punktów (30%) - 1 zdający (Wykres 1).

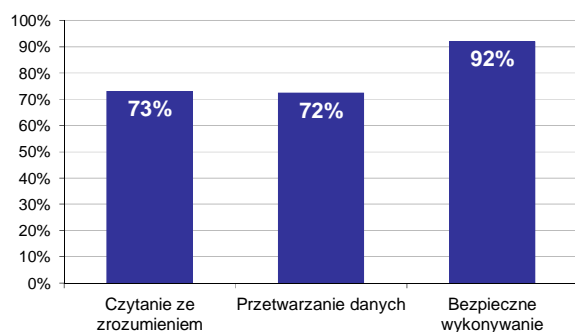

Wykres 2. Poziom spełnienia wymagań egzaminacyjnych w obszarach

Absolwenci zdający część I etapu pisemnego najlepiej opanowali wiedzę i umiejętności z obszaru bezpieczne wykonywanie zadań zawodowych. Rozwiązali poprawnie w tym obszarze średnio 92% zadań.

Nieco gorzej zdający rozwiązywali zadania z obszaru czytanie ze zrozumieniem, w którym średni poziom spełnienia wymagań egzaminacyjnych wyniósł 73%.

Najslabiej zdający radzili sobie z zadaniami z obszaru przetwarzanie danych liczbowych i operacyjnych. Zdający rozwiązali w tym obszarze średnio 72% zadań.

Wykres 3 ilustruje stopień opanowania przez absolwentów poszczególnych wymagań egzaminacyjnych dla zawodu *technik logistyk* w części I etapu pisemnego.

Umiejętności:

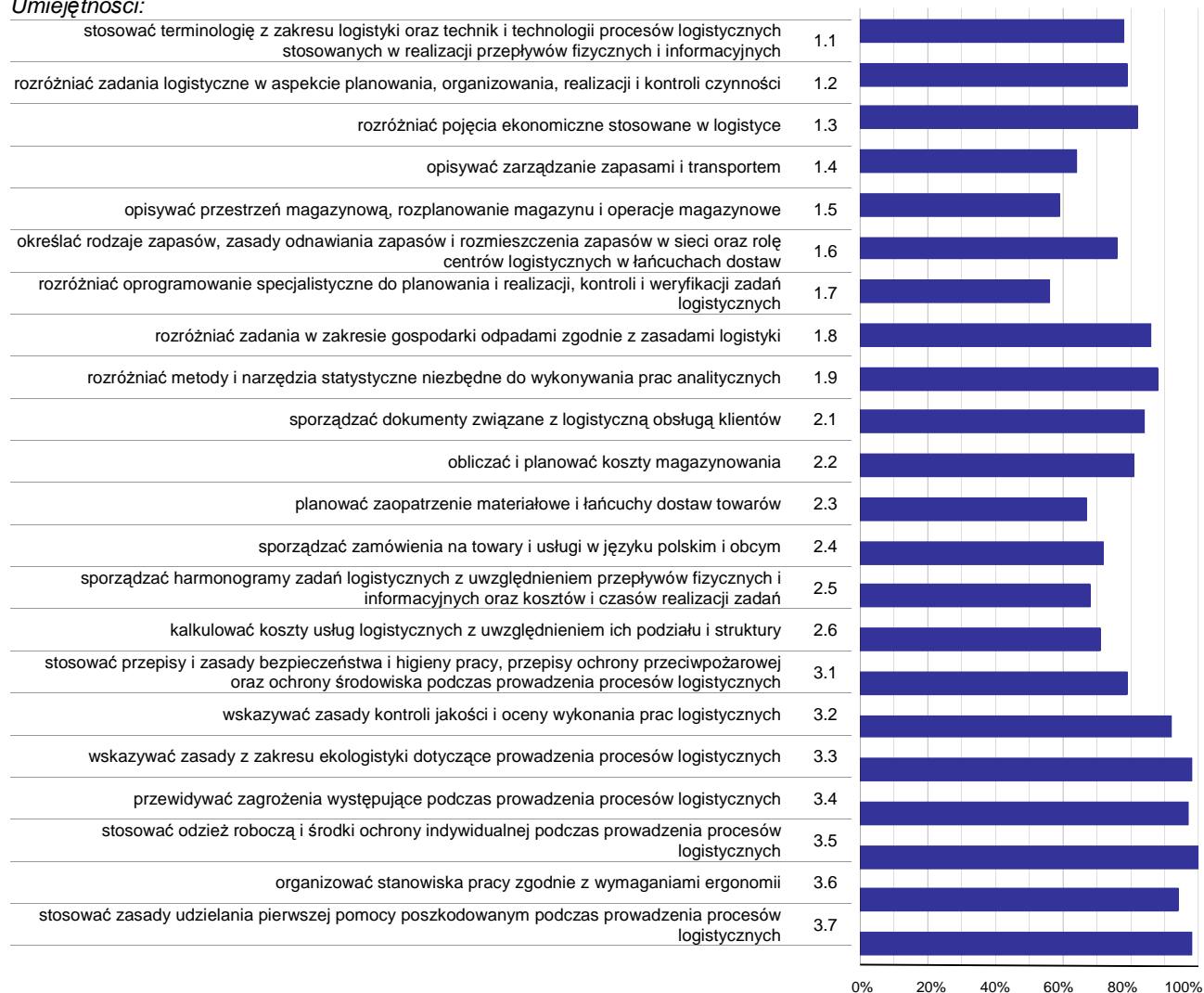

Wykres 3. Poziom opanowania umiejętności określonych w standardzie wymagań egzaminacyjnych

Zdający część I etapu pisemnego egzaminu najlepiej opanowali umiejętności:

- 3.5 stosować odzież roboczą i środki ochrony indywidualnej podczas prowadzenia procesów logistycznych (99,61%),
- 3.3 wskazywać zasady z zakresu ekologistyki dotyczące prowadzenia procesów logistycznych (97,68%),
- 3.7 stosować zasady udzielania pierwszej pomocy poszkodowanym podczas prowadzenia procesów logistycznych (97,68%).

Najwięcej trudności sprawiły absolwentom zadania sprawdzające opanowanie umiejętności:

- 1.7 rozróżniać oprogramowanie specjalistyczne do planowania i realizacji, kontroli i weryfikacji zadań logistycznych (56,37%),
- 1.5 opisywać przestrzeń magazynową, rozplanowanie magazynu i operacje magazynowe (59,07%),
- 1.4 opisywać zarządzanie zapasami i transportem (63,71%).

Analiza wyników części II etapu pisemnego

Tabela 4. Podstawowe dane statystyczne wyników egzaminu - część II etapu pisemnego

Liczba zdających	Średnia łatwość zadań	Średni wynik	Modalna	Najwyższy wynik	Najniższy wynik	Rozstęp	Odchylenie standardowe
259	0,7	13,6	14	20 (100%)	3 (15%)	17	2,9

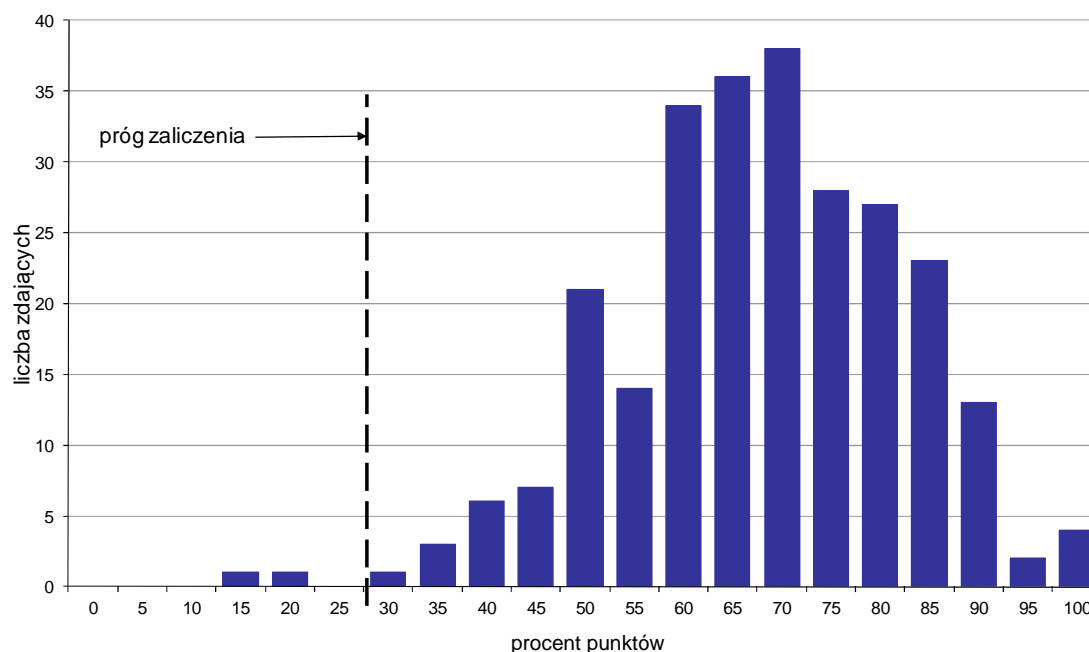

Wykres 4. Rozkład wyników części II etapu pisemnego

W części II etapu pisemnego zdający uzyskiwali przeciętnie 13,6 punktów, rozwiązując poprawnie średnio 68% zadań testowych. Najczęściej powtarzał się wynik 14 punktów (Tabela 4).

Próg zaliczenia na poziomie co najmniej 30%, wynoszący 6 punktów dla części II etapu pisemnego, przekroczyło 257 osób czyli 99,23% zdających. Najwyższy wynik - 20 punktów (100%) uzyskało 4 zdających, a najniższy 3 punkty (15%) - 1 zdający (Wykres 4).

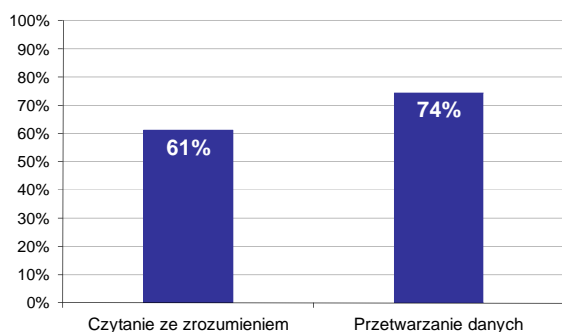

Wykres 5. Poziom spełnienia wymagań egzaminacyjnych w obszarach

Absolwenci zdający część II etapu pisemnego najlepiej opanowali wiedzę i umiejętności z obszaru przetwarzanie danych liczbowych i operacyjnych. Rozwiązali poprawnie w tym obszarze średnio 74% zadań.

Nieco więcej problemów zdający mieli z zadaniami z obszaru czytanie ze zrozumieniem, w którym średni poziom spełnienia wymagań egzaminacyjnych wyniósł 61%.

Poniższy wykres obrazuje, w jakim stopniu absolwenci zdający część II etapu pisemnego spełnili wymagania określone w standardzie wymagań egzaminacyjnych.

Umiejętności:

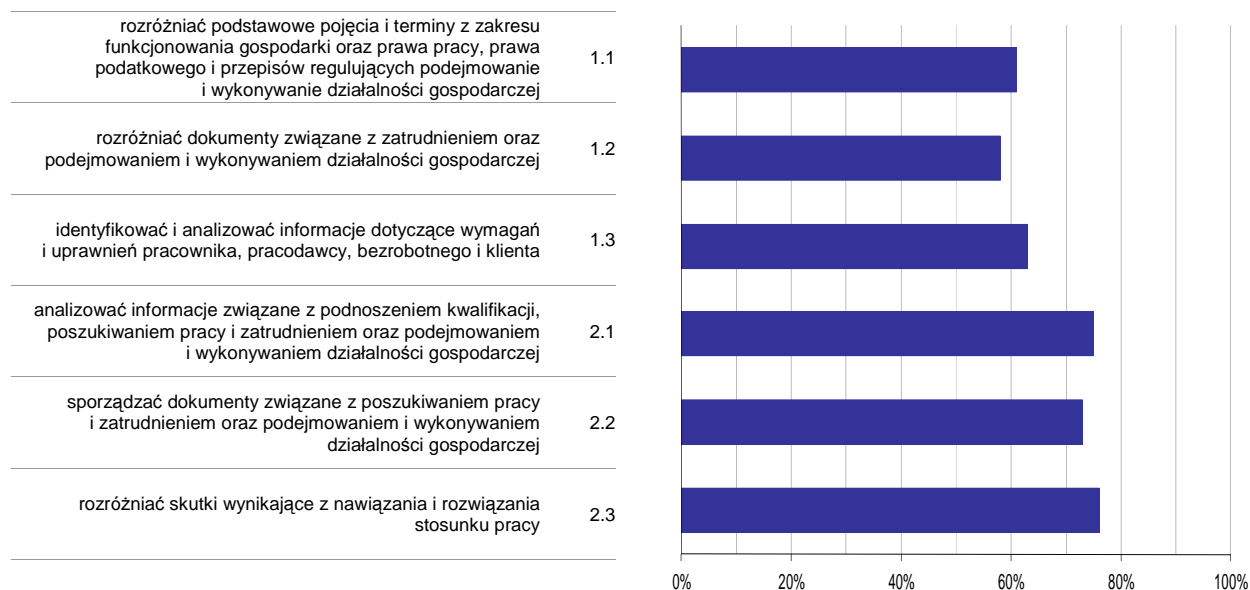

Wykres 6. Poziom opanowania umiejętności określonych w standardzie wymagań egzaminacyjnych

Zdający część II etapu pisemnego egzaminu najlepiej opanowali umiejętności:

- 2.3 rozdzielić skutki wynikające z nawiązania i rozwiązania stosunku pracy (76,25%),
- 2.1 analizować informacje związane z podnoszeniem kwalifikacji, poszukiwaniem pracy i zatrudnieniem oraz podejmowaniem i wykonywaniem działalności gospodarczej (74,59%).

Najwięcej trudności sprawiły absolwentom zadania sprawdzające opanowanie umiejętności:

- 1.2 rozdzielić dokumenty związane z zatrudnieniem oraz podejmowaniem i wykonywaniem działalności gospodarczej (57,53%),
- 1.1 rozdzielić podstawowe pojęcia i terminy z zakresu funkcjonowania gospodarki oraz prawa pracy, prawa podatkowego i przepisów regulujących podejmowanie i wykonywanie działalności gospodarczej (60,54%).

Analiza wyników etapu praktycznego

Tabela 5. Podstawowe dane statystyczne wyników egzaminu - etap praktyczny

Liczba zdających	Średni wynik	Modalna	Najwyższy wynik	Najniższy wynik	Rozstęp	Odchylenie standardowe
282	79,9%	96,0%	100,0%	4,0%	96,0%	18,2%

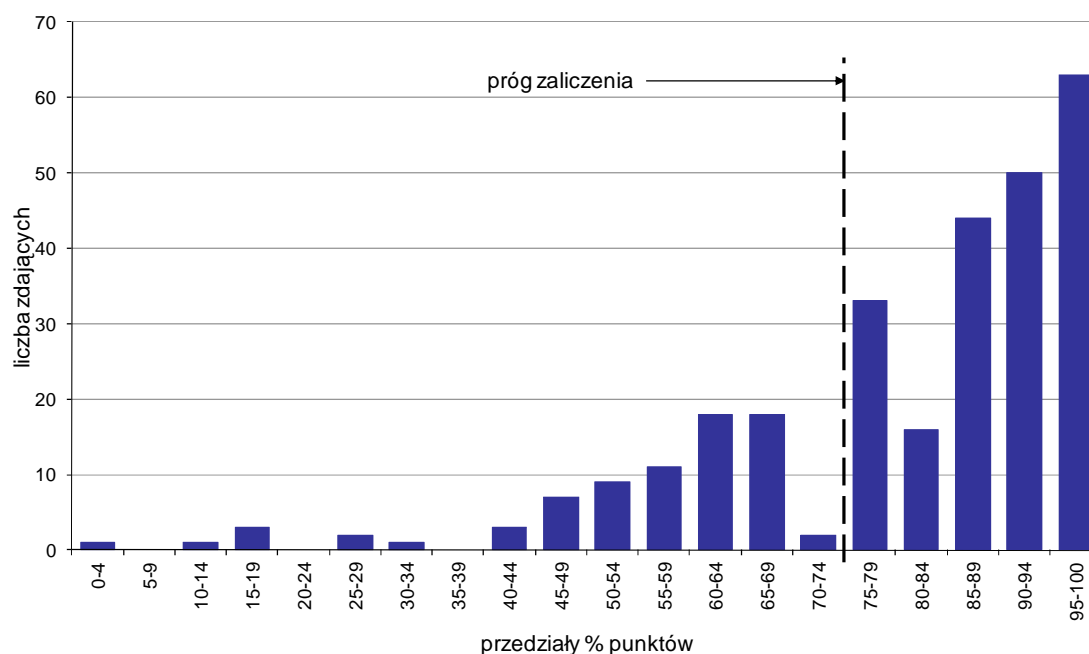

Wykres 7. Rozkład wyników etapu praktycznego

Absolwenci, którzy przystąpili do etapu praktycznego egzaminu zawodowego uzyskali średnio 79,9% punktów. Najczęściej powtarzał się wynik 96% punktów (Tabela 5).

Próg zaliczenia etapu praktycznego określony na poziomie co najmniej 75% punktów możliwych do uzyskania przekroczyło 206 absolwentów, co stanowi 73,05% zdających etap praktyczny. Najwyższy wynik - 100% punktów uzyskało 4 zdających, a najniższy 4% punktów - 1 zdający (Wykres 7).

Prace egzaminacyjne sprawdzane i oceniane były przez zewnętrznych egzaminatorów zgodnie z ustalonymi centralnie kryteriami oceniania.

W pracy egzaminacyjnej ocenie podlegały:

- I Tytuł pracy egzaminacyjnej
- II Założenia do projektu realizacji prac
- III Wybór jednego dostawcy mąki pszennej i jednego dostawcy jaj
- IV Ustalenie wielkości zamówienia na makaron oraz obliczenie tygodniowego zapotrzebowania na mąkę pszenną i jaja w celu realizacji zamówienia
- V Obliczenie liczby opakowań jednostkowych makaronu, opakowań zbiorczych i liczby palet do poszczególnych odbiorców oraz wartości sprzedaży
- VI Obliczenie kosztów i czasu przewozu makaronu do odbiorców w poszczególnych wariantach oraz wybór najtańszej firmy przewozowej oraz wariantu przewozu
- VII Wypełnione dokumenty
- VIII Praca egzaminacyjna jako całość

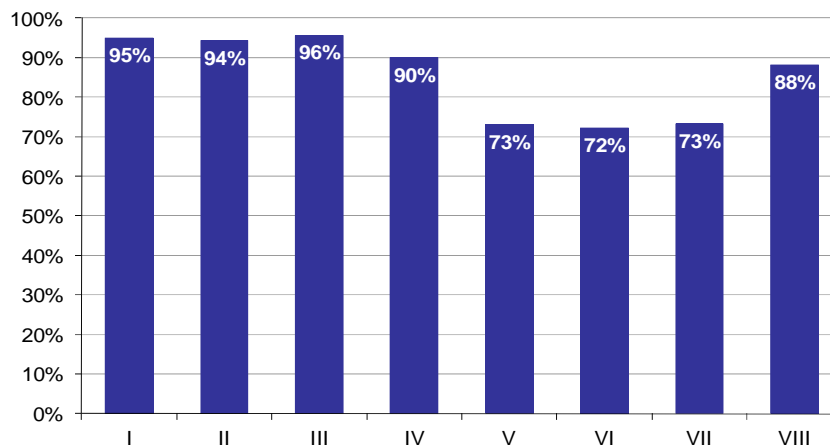

Wykres 8. Poziom spełnienia wymagań egzaminacyjnych w poszczególnych elementach pracy egzaminacyjnej

Absolwenci zdający etap praktyczny egzaminu najlepiej radzili sobie z opracowaniem następujących elementów pracy egzaminacyjnej:

- III Wybór jednego dostawcy mąki pszennej i jednego dostawcy jaj (95,61%),
- I Tytuł pracy egzaminacyjnej (95,04%).

Najtrudniejsze okazały się dla nich elementy:

- VI Obliczenie kosztów i czasu przewozu makaronu do odbiorców w poszczególnych wariantach oraz wybór najtańszej firmy przewozowej oraz wariantu przewozu (72,16%),
- V Obliczenie liczby opakowań jednostkowych makaronu, opakowań zbiorczych i liczby palet do poszczególnych odbiorców oraz wartości sprzedaży (73,08%).

TECHNIK ADMINISTRACJI 343[01]

Do egzaminu zgłoszonych zostało: **575**

Przystąpiło łącznie: **534**

ETAP PISEMNY		ETAP PRAKTYCZNY		DYPLOM * POTWIERDZAJĄCY KWALIFIKACJE ZAWODOWE
przystąpiło	zdało	przystąpiło	zdało	otrzymało
495	462	526	327	316
	93,3%		62,2%	64,9%

Tabela 1. Wyniki egzaminu potwierdzającego kwalifikacje zawodowe z podziałem na typy szkół

Typ szkoły	Etap pisemny			Etap praktyczny			Dyplom *	
	Przystąpiło	Zdało	Zdało %	Przystąpiło	Zdało	Zdało %	Otrzymało	Otrzymało %
Technikum	0			0				
Szkoła Policealna	495	462	93,3%	526	327	62,2%	316	64,9%
Technikum Uzupełniające	0			0				

Tabela 2. Wyniki egzaminu potwierdzającego kwalifikacje zawodowe z podziałem na szkoły publiczne i niepubliczne

Typ szkoły	Etap pisemny			Etap praktyczny			Dyplom *	
	Przystąpiło	Zdało	Zdało %	Przystąpiło	Zdało	Zdało %	Otrzymało	Otrzymało %
Publiczna	115	103	89,6%	126	69	54,8%	67	58,8%
Niepubliczna	380	359	94,5%	400	258	64,5%	249	66,8%

Do etapu pisemnego lub praktycznego egzaminu przystąpiło 3 absolwentów niesprawnych ruchowo, 1 absolwent niewidomy, 1 absolwent słabo widzący. Stanowili oni 0,94% populacji zdających egzamin w tym zawodzie. Dyplom* potwierdzający kwalifikacje zawodowe w tej grupie uzyskało 33,33% zdających.

* dotyczy zdających, którzy przystąpili do obu etapów egzaminu

Analiza wyników części I etapu pisemnego

Tabela 3. Podstawowe dane statystyczne wyników egzaminu - część I etapu pisemnego

Liczba zdających	Średnia łatwość zadań	Średni wynik	Modalna	Najwyższy wynik	Najniższy wynik	Rozstęp	Odchylenie standardowe
495	0,7	34,2	34	48 (96%)	16 (32%)	32	6,0

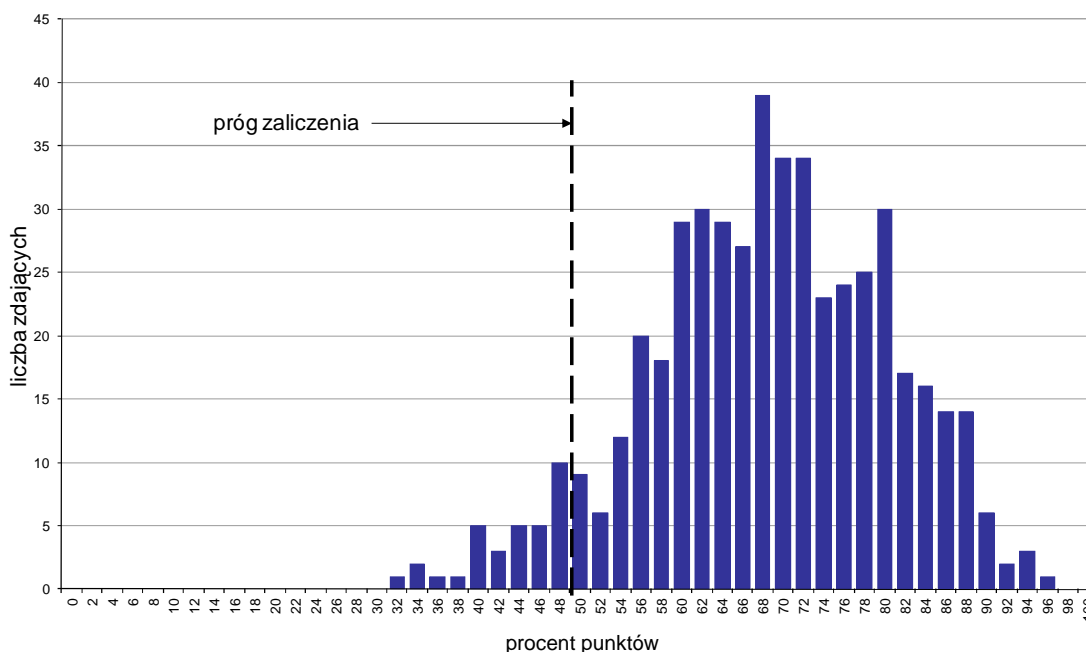

Wykres 1. Rozkład wyników części I etapu pisemnego

W części I etapu pisemnego zdający uzyskiwali przeciętnie 34,2 punkty, rozwiązując poprawnie średnio 68,4% zadań testowych. Najczęściej powtarzał się wynik 34 punkty (Tabela 3).

Próg zaliczenia na poziomie co najmniej 50%, wynoszący 25 punktów dla części I etapu pisemnego, przekroczyły 462 osoby czyli 93,33% zdających. Najwyższy wynik - 48 punktów (96%) uzyskał 1 zdający, a najniższy 16 punktów (32%) - również 1 zdający (Wykres 1).

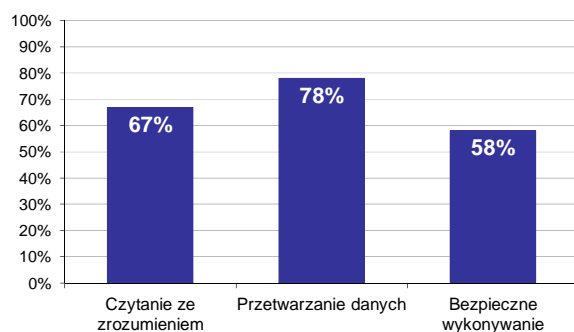

Wykres 2. Poziom spełnienia wymagań egzaminacyjnych w obszarach

Absolwenci zdający część I etapu pisemnego najlepiej opanowali wiedzę i umiejętności z obszaru przetwarzanie danych liczbowych i operacyjnych. Rozwiązali poprawnie w tym obszarze średnio 78% zadań.

Nieco gorzej zdający rozwiązywali zadania z obszaru czytanie ze zrozumieniem, w którym średni poziom spełnienia wymagań egzaminacyjnych wyniósł 67%.

Najstąbiej zdający radzili sobie z zadaniami z obszaru bezpieczne wykonywanie zadań zawodowych. Zdający rozwiązyali w tym obszarze średnio 58% zadań.

Wykres 3 ilustruje stopień opanowania przez absolwentów poszczególnych wymagań egzaminacyjnych dla zawodu *technik administracji* w części I etapu pisemnego.

Umiejętności:

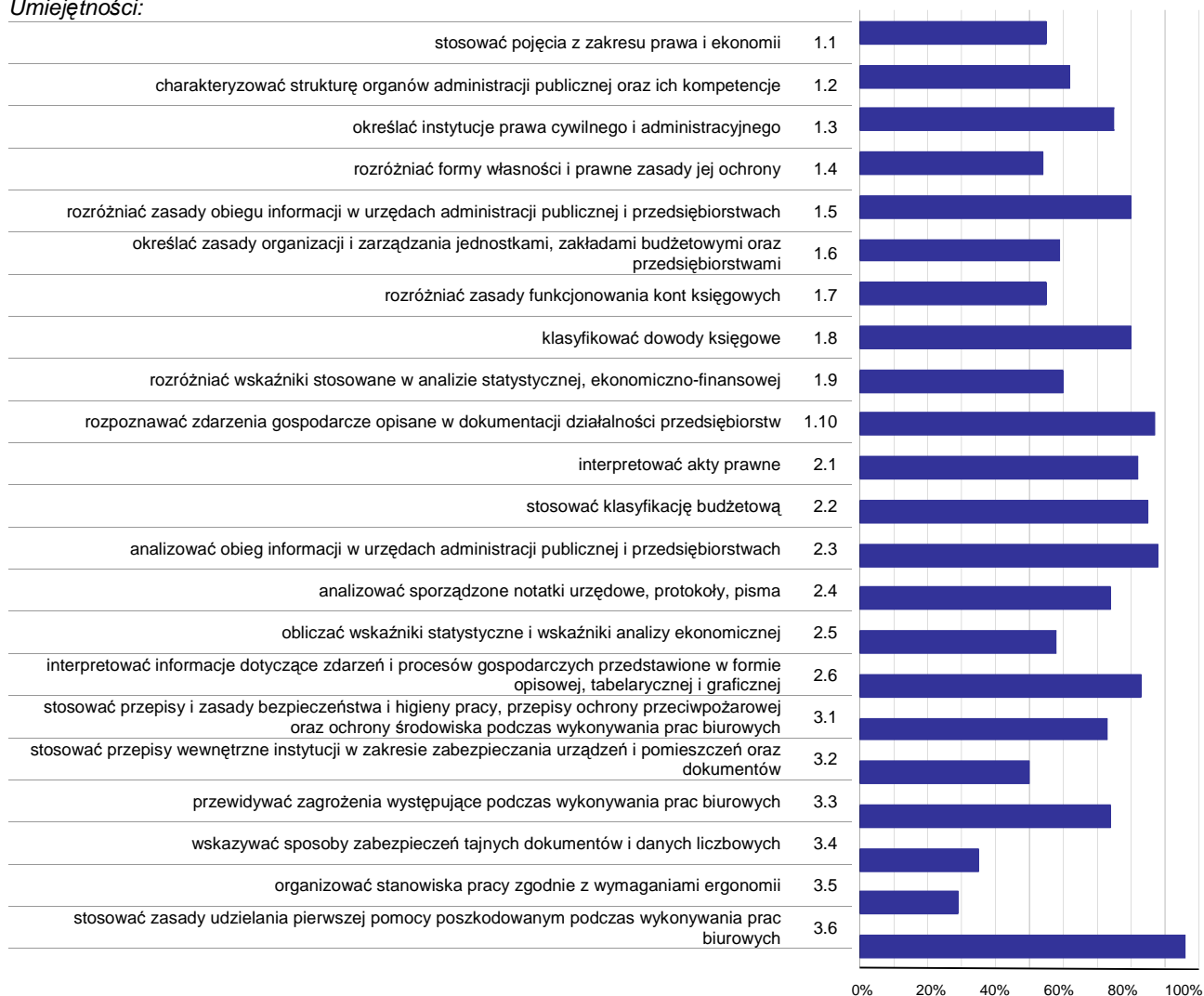

Wykres 3. Poziom opanowania umiejętności określonych w standardzie wymagań egzaminacyjnych

Zdający część I etapu pisemnego egzaminu najlepiej opanowali umiejętności:

- 3.6 stosować zasady udzielania pierwszej pomocy poszkodowanym podczas wykonywania prac biurowych (95,76%),
- 2.3 analizować obieg informacji w urzędach administracji publicznej i przedsiębiorstwach (87,68%),
- 1.10 rozpoznawać zdarzenia gospodarcze opisane w dokumentacji działalności przedsiębiorstw (86,87%).

Najwięcej trudności sprawiły absolwentom zadania sprawdzające opanowanie umiejętności:

- 3.5 organizować stanowiska pracy zgodnie z wymaganiami ergonomii (28,89%),
- 3.4 wskazywać sposoby zabezpieczeń tajnych dokumentów i danych liczbowych (34,55%),
- 3.2 stosować przepisy wewnętrzne instytucji w zakresie zabezpieczania urządzeń i pomieszczeń oraz dokumentów (50,2%).

Analiza wyników części II etapu pisemnego

Tabela 4. Podstawowe dane statystyczne wyników egzaminu - część II etapu pisemnego

Liczba zdających	Średnia łatwość zadań	Średni wynik	Modalna	Najwyższy wynik	Najniższy wynik	Rozstęp	Odchylenie standardowe
495	0,8	15,1	16	20 (100%)	6 (30%)	14	2,6

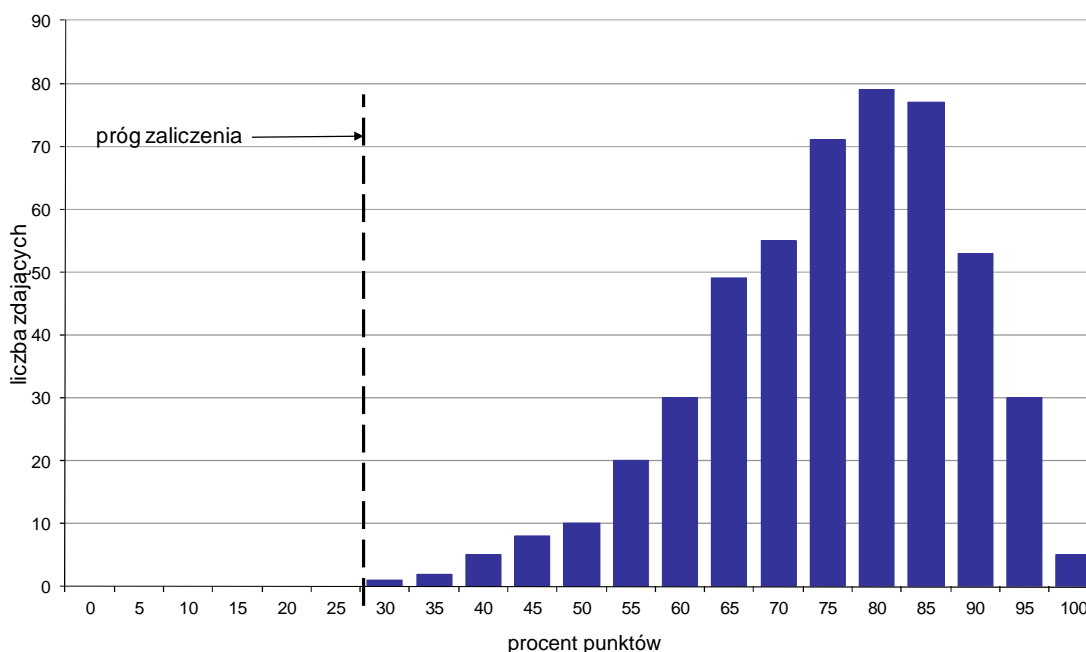

Wykres 4. Rozkład wyników części II etapu pisemnego

W części II etapu pisemnego zdający uzyskiwali przeciętnie 15,1 punktów, rozwiązując poprawnie średnio 75,5% zadań testowych. Najczęściej powtarzał się wynik 16 punktów (Tabela 4).

Próg zaliczenia na poziomie co najmniej 30%, wynoszący 6 punktów dla części II etapu pisemnego, przekroczyło 495 osób czyli 100% zdających. Najwyższy wynik - 20 punktów (100%) uzyskało 5 zdających, a najniższy 6 punktów (30%) - 1 zdający (Wykres 4).

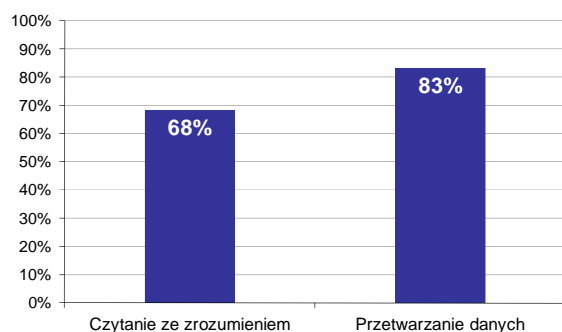

Wykres 5. Poziom spełnienia wymagań egzaminacyjnych w obszarach

Absolwenci zdający część II etapu pisemnego najlepiej opanowali wiedzę i umiejętności z obszaru przetwarzanie danych liczbowych i operacyjnych. Rozwiązali poprawnie w tym obszarze średnio 83% zadań.

Nieco więcej problemów zdający mieli z zadaniami z obszaru czytanie ze zrozumieniem, w którym średni poziom spełnienia wymagań egzaminacyjnych wyniósł 68%.

Poniższy wykres obrazuje, w jakim stopniu absolwenci zdający część II etapu pisemnego spełnili wymagania określone w standardzie wymagań egzaminacyjnych.

Umiejętności:

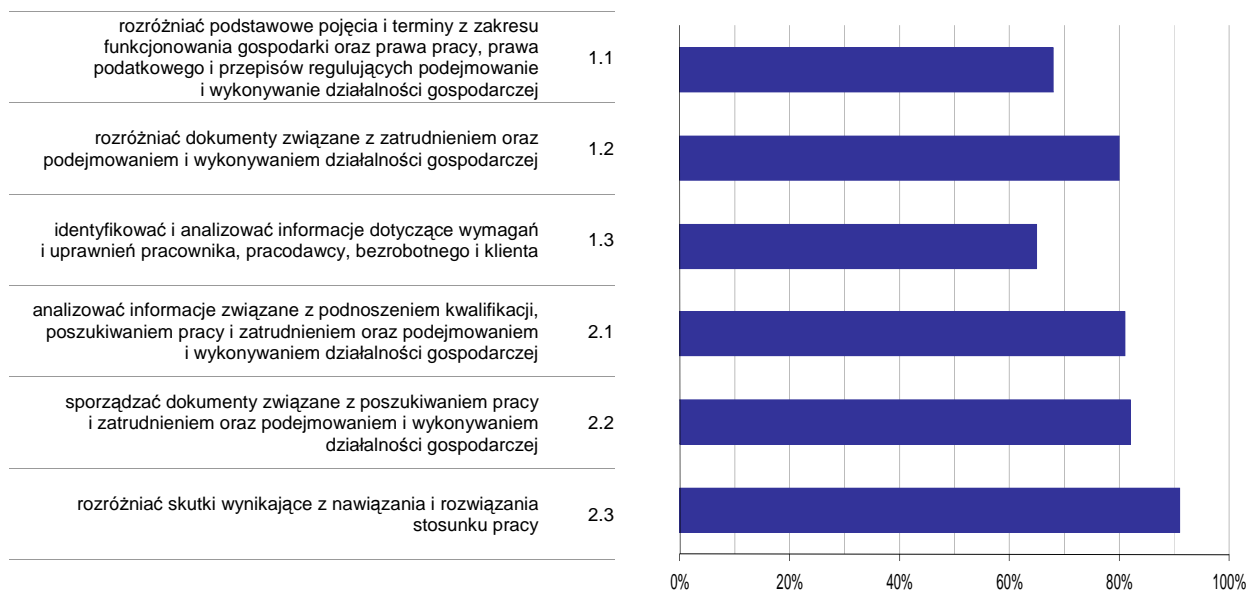

Wykres 6. Poziom opomowania umiejętności określonych w standardzie wymagań egzaminacyjnych

Zdający część II etapu pisemnego egzaminu najlepiej opomowali umiejętności:

- 2.3 rozdzielić skutki wynikające z nawiązania i rozwiązania stosunku pracy (90,71%),
- 2.2 sporządzać dokumenty związane z poszukiwaniem pracy i zatrudnieniem oraz podejmowaniem i wykonywaniem działalności gospodarczej (81,82%).

Najwięcej trudności sprawiły absolwentom zadania sprawdzające opomowanie umiejętności:

- 1.3 identyfikować i analizować informacje dotyczące wymagań i uprawnień pracownika, pracodawcy, bezrobotnego i klienta (64,8%),
- 1.1 rozdzielić podstawowe pojęcia i terminy z zakresu funkcjonowania gospodarki oraz prawa pracy, prawa podatkowego i przepisów regulujących podejmowanie i wykonywanie działalności gospodarczej (68,24%).

Analiza wyników etapu praktycznego

Tabela 5. Podstawowe dane statystyczne wyników egzaminu - etap praktyczny

Liczba zdających	Średni wynik	Modalna	Najwyższy wynik	Najniższy wynik	Rozstęp	Odchylenie standardowe
526	73,2%	75,0%	98,0%	19,0%	79,0%	14,0%

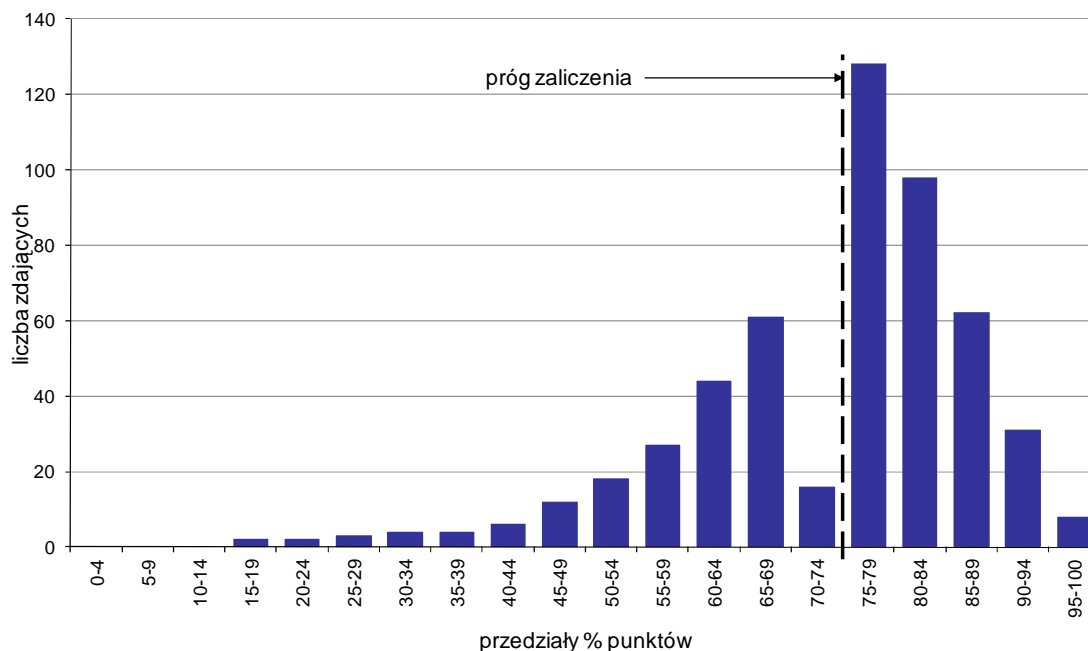

Wykres 7. Rozkład wyników etapu praktycznego

Absolwenci, którzy przystąpili do etapu praktycznego egzaminu zawodowego uzyskali średnio 73,2% punktów. Najczęściej powtarzał się wynik 75% punktów (Tabela 5).

Próg zaliczenia etapu praktycznego określony na poziomie co najmniej 75% punktów możliwych do uzyskania przekroczyło 327 absolwentów, co stanowi 62,17% zdających etap praktyczny. Najwyższy wynik - 98% punktów uzyskał 1 zdający, a najniższy 19% punktów - 2 zdających (Wykres 7).

Prace egzaminacyjne sprawdzane i oceniane były przez zewnętrznych egzaminatorów zgodnie z ustalonymi centralnie kryteriami oceniania.

W pracy egzaminacyjnej ocenie podlegały:

- I Tytuł pracy egzaminacyjnej
- II Założenia do projektu realizacji prac
- III Wykaz czynności, które musi wykonać pracownik podczas przyjmowania wypełnionej przez interesanta Karty rejestracyjnej bezrobotnego oraz przygotowania do podpisu decyzji administracyjnej
- IV Wykaz dokumentów, jakie musi złożyć i okazać do wglądu interesant ubiegający się o zasiłek dla bezrobotnych
- V Ocena poprawności wypełnienia dostarczonej przez interesanta Karty rejestracyjnej bezrobotnego oraz opis podjętych działań w przypadku stwierdzenia nieprawidłowości
- VI Przygotowana, do podpisu przez upoważnioną osobę, decyzja administracyjna w przedmiotowej sprawie
- VII Wykaz sprzętu technicznego i materiałów biurowych niezbędnych do obsługi interesanta
- VIII Praca egzaminacyjna jako całość

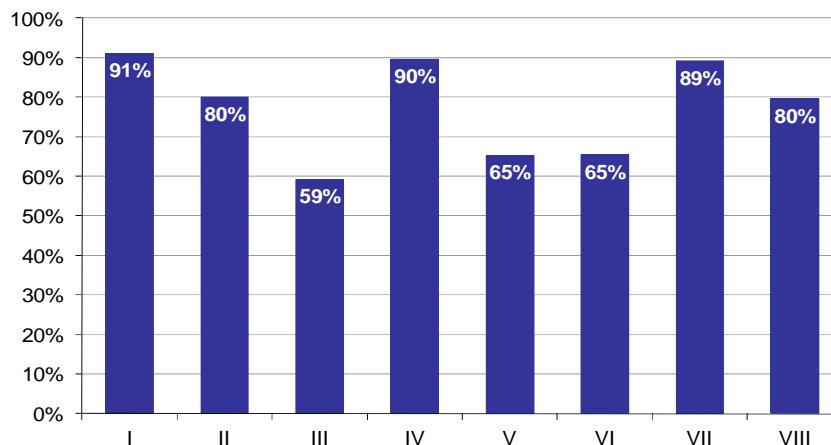

Wykres 8. Poziom spełnienia wymagań egzaminacyjnych w poszczególnych elementach pracy egzaminacyjnej

Absolwenci zdający etap praktyczny egzaminu najlepiej radzili sobie z opracowaniem następujących elementów pracy egzaminacyjnej:

- I Tytuł pracy egzaminacyjnej (91,06%),
- IV Wykaz dokumentów, jakie musi złożyć i okazać do wglądu interesant ubiegający się o zasiłek dla bezrobotnych (89,54%).

Najtrudniejsze okazały się dla nich elementy:

- III Wykaz czynności, które musi wykonać pracownik podczas przyjmowania wypełnionej przez interesanta Karty rejestracyjnej bezrobotnego oraz przygotowania do podpisu decyzji administracyjnej (59,21%),
- V Ocena poprawności wypełnienia dostarczonej przez interesanta Karty rejestracyjnej bezrobotnego oraz opis podjętych działań w przypadku stwierdzenia nieprawidłowości (65,27%).

ASYSTENT OSOBY NIEPEŁNOSPRAWNEJ 346[02]

Do egzaminu zgłoszonych zostało: 57

Przystąpiło łącznie: 56

ETAP PISEMNY		ETAP PRAKTYCZNY		DYPLOM * POTWIERDZAJĄCY KWALIFIKACJE ZAWODOWE
przystąpiło	zdało	przystąpiło	zdało	otrzymało
55	55	55	54	53
	100,0%		98,2%	98,1%

Tabela 1. Wyniki egzaminu potwierdzającego kwalifikacje zawodowe z podziałem na typy szkół

Typ szkoły	Etap pisemny			Etap praktyczny			Dyplom *	
	Przystąpiło	Zdało	Zdało %	Przystąpiło	Zdało	Zdało %	Otrzymało	Otrzymało %
Technikum	0			0				
Szkoła Policealna	55	55	100,0%	55	54	98,2%	53	98,1%
Technikum Uzupełniające	0			0				

Tabela 2. Wyniki egzaminu potwierdzającego kwalifikacje zawodowe z podziałem na szkoły publiczne i niepubliczne

Typ szkoły	Etap pisemny			Etap praktyczny			Dyplom *	
	Przystąpiło	Zdało	Zdało %	Przystąpiło	Zdało	Zdało %	Otrzymało	Otrzymało %
Publiczna	43	43	100,0%	42	41	97,6%	41	97,6%
Niepubliczna	12	12	100,0%	13	13	100,0%	12	100,0%

* dotyczy zdających, którzy przystąpili do obu etapów egzaminu

Analiza wyników części I etapu pisemnego

Tabela 3. Podstawowe dane statystyczne wyników egzaminu - część I etapu pisemnego

Liczba zdających	Średnia łatwość zadań	Średni wynik	Modalna	Najwyższy wynik	Najniższy wynik	Rozstęp	Odchylenie standardowe
55	0,8	40,3	46	49 (98%)	25 (50%)	24	5,7

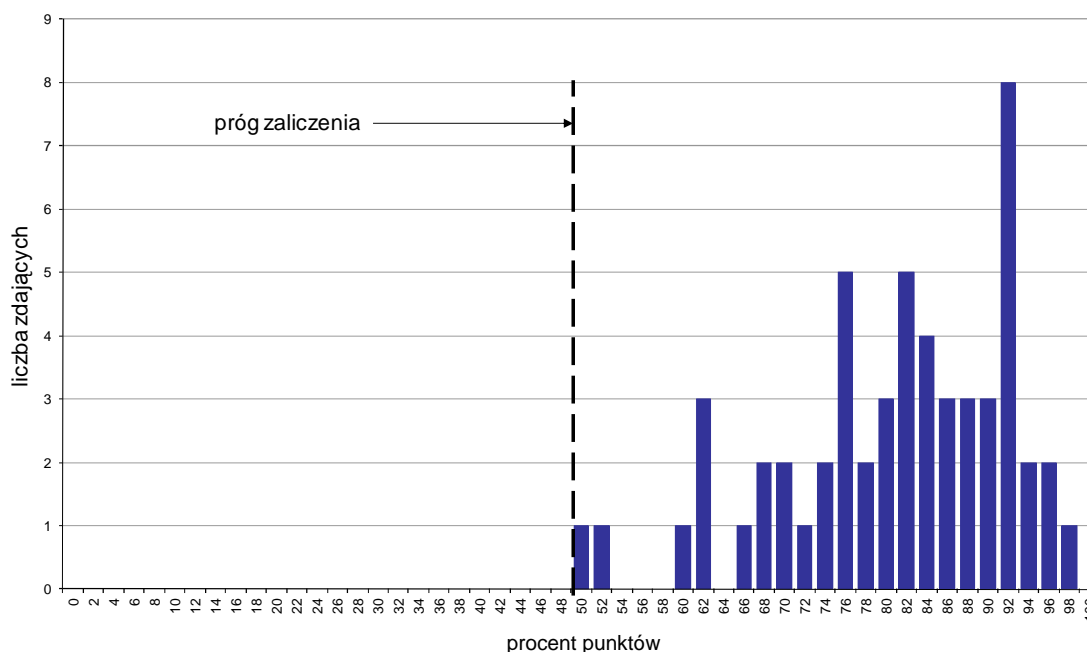

Wykres 1. Rozkład wyników części I etapu pisemnego

W części I etapu pisemnego zdający uzyskiwali przeciętnie 40,3 punktów, rozwiązując poprawnie średnio 80,6% zadań testowych. Najczęściej powtarzał się wynik 46 punktów (Tabela 3).

Próg zaliczenia na poziomie co najmniej 50%, wynoszący 25 punktów dla części I etapu pisemnego, przekroczyło 55 osób czyli 100% zdających. Najwyższy wynik - 49 punktów (98%) uzyskał 1 zdający, a najniższy 25 punktów (50%) - również 1 zdający (Wykres 1).

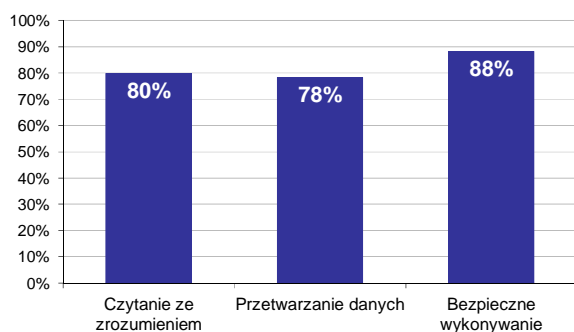

Wykres 2. Poziom spełnienia wymagań egzaminacyjnych w obszarach

Absolwenci zdający część I etapu pisemnego najlepiej opanowali wiedzę i umiejętności z obszaru bezpieczne wykonywanie zadań zawodowych. Rozwiązali poprawnie w tym obszarze średnio 88% zadań.

Nieco gorzej zdający rozwiązywali zadania z obszaru czytanie ze zrozumieniem, w którym średni poziom spełnienia wymagań egzaminacyjnych wyniósł 80%.

Najmniej zdający radzili sobie z zadaniami z obszaru przetwarzanie danych liczbowych i operacyjnych. Zdający rozwiązali w tym obszarze średnio 78% zadań.

Wykres 3 ilustruje stopień opanowania przez absolwentów poszczególnych wymagań egzaminacyjnych dla zawodu *asystent osoby niepełnosprawnej* w części I etapu pisemnego.

Umiejętności:



Wykres 3. Poziom opanowania umiejętności określonych w standardzie wymagań egzaminacyjnych

Zdający część I etapu pisemnego egzaminu najlepiej opanowali umiejętności:

- 3.3 przewidywać zagrożenia występujące podczas wykonywania czynności przy osobach niepełnosprawnych (98,18%),
- 1.3 rozdzielić i charakteryzować rodzaje i stopnie niepełnosprawności (95,45%),
- 1.8 określać znaczenie zdrowego stylu życia dla osoby niepełnosprawnej (94,55%).

Najwięcej trudności sprawiły absolwentom zadania sprawdzające opanowanie umiejętności:

- 2.1 rozpoznawać sytuację społeczną i warunki życia osoby niepełnosprawnej (58,18%),
- 2.5 rozdzielić zadania instytucji i organizacji działających na rzecz osób niepełnosprawnych (61,82%),
- 3.5 stosować zasady udzielania pierwszej pomocy w stanach zagrożenia życia i zdrowia osoby niepełnosprawnej (69,09%).

Analiza wyników części II etapu pisemnego

Tabela 4. Podstawowe dane statystyczne wyników egzaminu - część II etapu pisemnego

Liczba zdających	Średnia łatwość zadań	Średni wynik	Modalna	Najwyższy wynik	Najniższy wynik	Rozstęp	Odchylenie standardowe
55	0,7	14,3	16	19 (95%)	6 (30%)	13	3,4

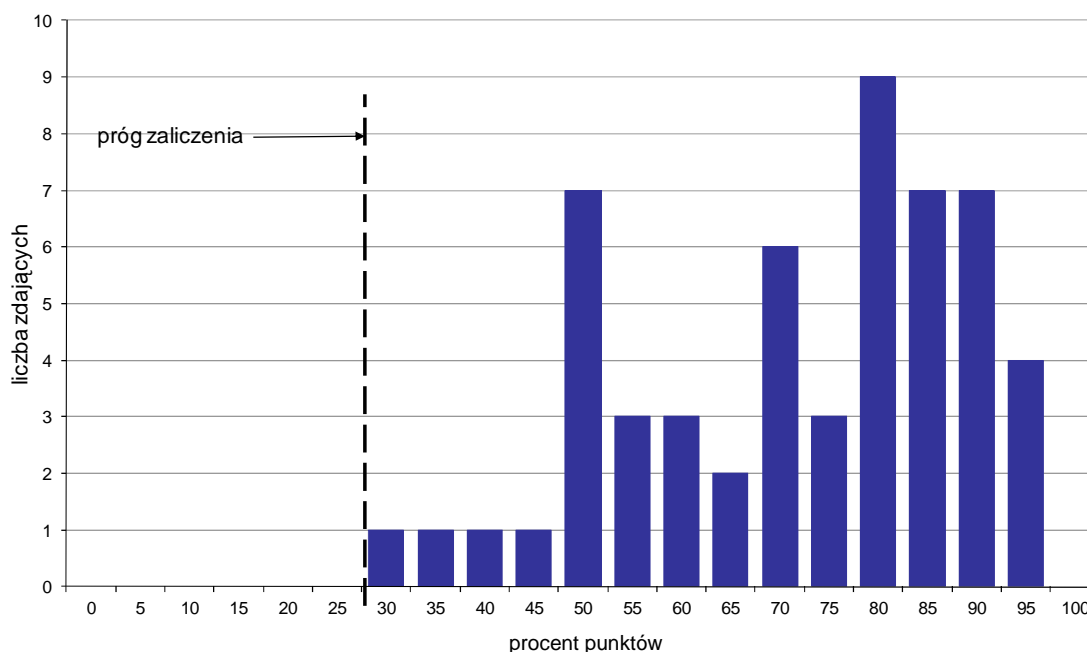

Wykres 4. Rozkład wyników części II etapu pisemnego

W części II etapu pisemnego zdający uzyskiwali przeciętnie 14,3 punktów, rozwiązując poprawnie średnio 71,5% zadań testowych. Najczęściej powtarzał się wynik 16 punktów (Tabela 4).

Próg zaliczenia na poziomie co najmniej 30%, wynoszący 6 punktów dla części II etapu pisemnego, przekroczyło 55 osób czyli 100% zdających. Najwyższy wynik - 19 punktów (95%) uzyskało 4 zdających, a najniższy 6 punktów (30%) - 1 zdający (Wykres 4).

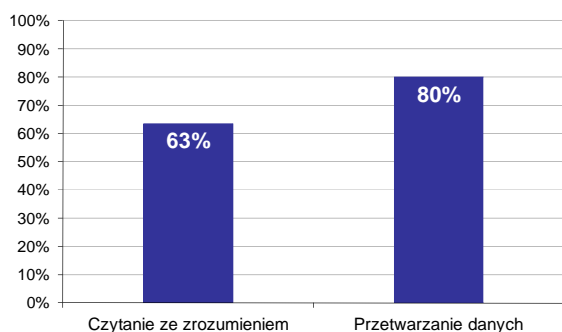

Wykres 5. Poziom spełnienia wymagań egzaminacyjnych w obszarach

Absolwenci zdający część II etapu pisemnego najlepiej opanowali wiedzę i umiejętności z obszaru przetwarzanie danych liczbowych i operacyjnych. Rozwiązali poprawnie w tym obszarze średnio 80% zadań.

Nieco więcej problemów zdający mieli z zadaniami z obszaru czytanie ze zrozumieniem, w którym średni poziom spełnienia wymagań egzaminacyjnych wyniósł 63%.

Poniższy wykres obrazuje, w jakim stopniu absolwenci zdający część II etapu pisemnego spełnili wymagania określone w standardzie wymagań egzaminacyjnych.

Umiejętności:

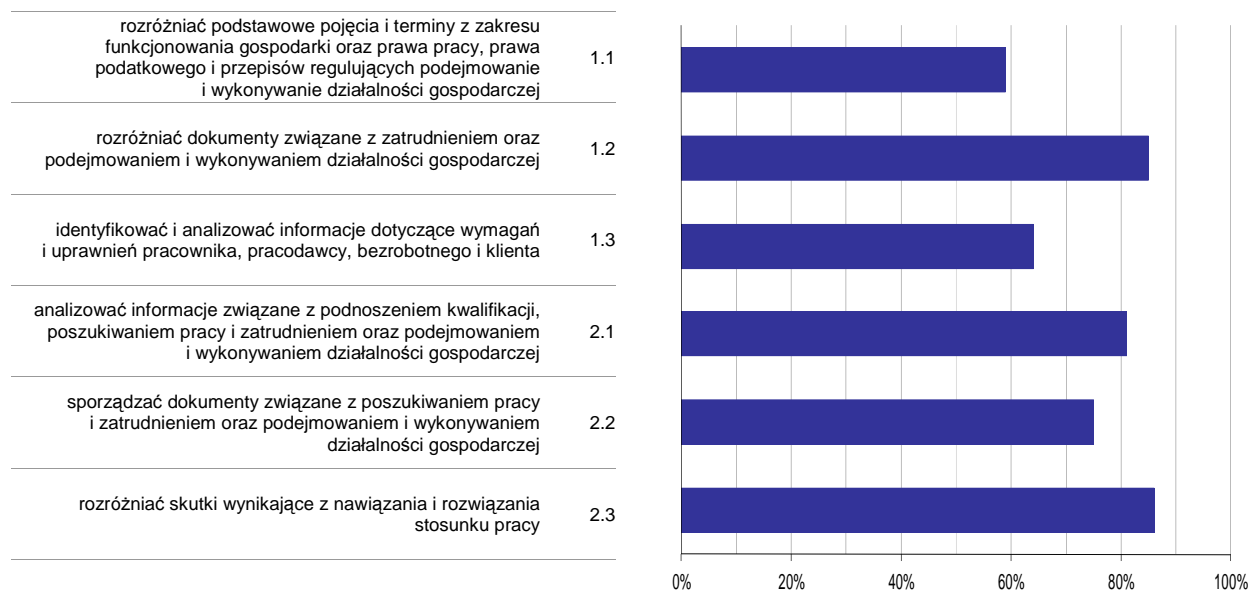

Wykres 6. Poziom opanowania umiejętności określonych w standardzie wymagań egzaminacyjnych

Zdający część II etapu pisemnego egzaminu najlepiej opanowali umiejętności:

- 2.3 rozdzielić skutki wynikające z nawiązania i rozwiązania stosunku pracy (86,36%),
- 1.2 rozdzielić dokumenty związane z zatrudnieniem oraz podejmowaniem i wykonywaniem działalności gospodarczej (85,45%).

Najwięcej trudności sprawiły absolwentom zadania sprawdzające opanowanie umiejętności:

- 1.1 rozdzielić podstawowe pojęcia i terminy z zakresu funkcjonowania gospodarki oraz prawa pracy, prawa podatkowego i przepisów regulujących podejmowanie i wykonywanie działalności gospodarczej (58,55%),
- 1.3 identyfikować i analizować informacje dotyczące wymagań i uprawnień pracownika, pracodawcy, bezrobotnego i klienta (64,09%).

Analiza wyników etapu praktycznego

Tabela 5. Podstawowe dane statystyczne wyników egzaminu - etap praktyczny

Liczba zdających	Średni wynik	Modalna	Najwyższy wynik	Najniższy wynik	Rozstęp	Odchylenie standardowe
55	88,5%	95,0%	100,0%	53,0%	47,0%	8,2%

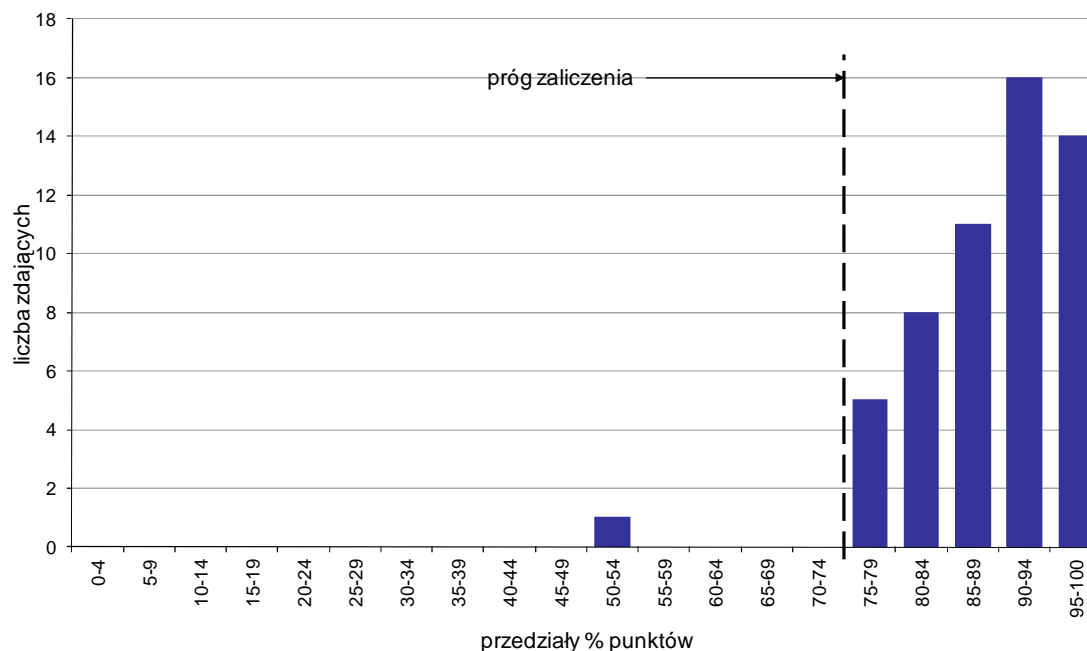

Wykres 7. Rozkład wyników etapu praktycznego

Absolwenci, którzy przystąpili do etapu praktycznego egzaminu zawodowego uzyskali średnio 88,5% punktów. Najczęściej powtarzał się wynik 95% punktów (Tabela 5).

Próg zaliczenia etapu praktycznego określony na poziomie co najmniej 75% punktów możliwych do uzyskania przekroczyło 54 absolwentów, co stanowi 98,18% zdających etap praktyczny. Najwyższy wynik - 100% punktów uzyskał 1 zdający, a najniższy 53% punktów - również 1 zdający (Wykres 7).

Prace egzaminacyjne sprawdzane i oceniane były przez zewnętrznych egzaminatorów zgodnie z ustalonymi centralnie kryteriami oceniania.

W pracy egzaminacyjnej ocenie podlegały:

- I Tytuł pracy egzaminacyjnej
- II Założenia do projektu realizacji prac
- III Lista potrzeb i problemów podopiecznego Pana Jana wynikających z analizy informacji o podopiecznym
- IV Pięciodniowy plan pracy asystenta, z podziałem na dni, obejmujący działania dotyczące organizacji opieki i pomocy biopsychospołecznej dla 58-letniego mężczyzny
- V Praca egzaminacyjna jako całość

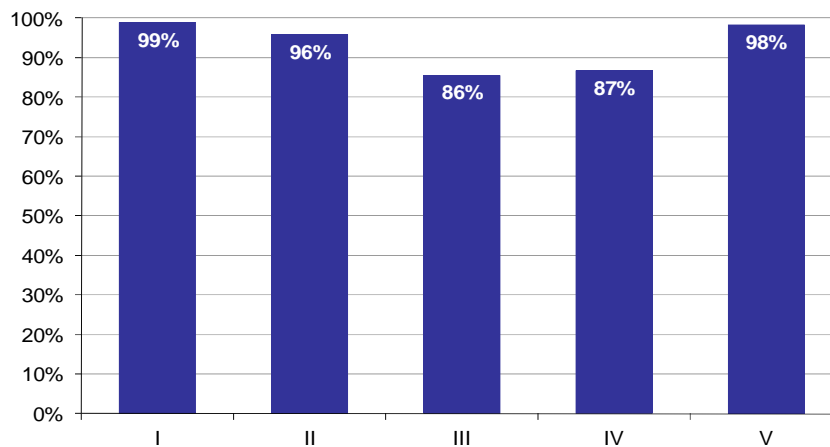

Wykres 8. Poziom spełnienia wymagań egzaminacyjnych w poszczególnych elementach pracy egzaminacyjnej

Absolwenci zdający etap praktyczny egzaminu najlepiej radzili sobie z opracowaniem następujących elementów pracy egzaminacyjnej:

- I Tytuł pracy egzaminacyjnej (98,79%),
- V Praca egzaminacyjna jako całość (98,18%).

Najtrudniejsze okazały się dla nich elementy:

- III Lista potrzeb i problemów podopiecznego Pana Jana wynikających z analizy informacji o podopiecznym (85,52%),
- IV Pięciodniowy plan pracy asystenta, z podziałem na dni, obejmujący działania dotyczące organizacji opieki i pomocy biopsychospołecznej dla 58–letniego mężczyzny (86,7%).

OPIEKUNKA ŚRODOWISKOWA 346[03]

Do egzaminu zgłoszonych zostało: 3

Przystąpiło łącznie: 2

ETAP PISEMNY		ETAP PRAKTYCZNY		DYPLOM * POTWIERDZAJĄCY KWALIFIKACJE ZAWODOWE
przystąpiło	zdało	przystąpiło	zdało	otrzymało
1	1 100,0%	2	1 50,0%	1 100,0%

Tabela 1. Wyniki egzaminu potwierdzającego kwalifikacje zawodowe z podziałem na typy szkół

Typ szkoły	Etap pisemny			Etap praktyczny			Dyplom *	
	Przystąpiło	Zdało	Zdało %	Przystąpiło	Zdało	Zdało %	Otrzymało	Otrzymało %
Technikum	0			0				
Szkoła Policealna	1	1	100,0%	2	1	50,0%	1	100,0%
Technikum Uzupełniające	0			0				

Tabela 2. Wyniki egzaminu potwierdzającego kwalifikacje zawodowe z podziałem na szkoły publiczne i niepubliczne

Typ szkoły	Etap pisemny			Etap praktyczny			Dyplom *	
	Przystąpiło	Zdało	Zdało %	Przystąpiło	Zdało	Zdało %	Otrzymało	Otrzymało %
Publiczna	0			0				
Niepubliczna	1	1	100,0%	2	1	50,0%	1	100,0%

* dotyczy zdających, którzy przystąpili do obu etapów egzaminu

Analiza wyników części I etapu pisemnego

Tabela 3. Podstawowe dane statystyczne wyników egzaminu - część I etapu pisemnego

Liczba zdających	Średnia łatwość zadań	Średni wynik	Modalna	Najwyższy wynik	Najniższy wynik	Rozstęp	Odchylenie standardowe
1	0,8	41,0	---	41 (82%)	41 (82%)	0	0,0

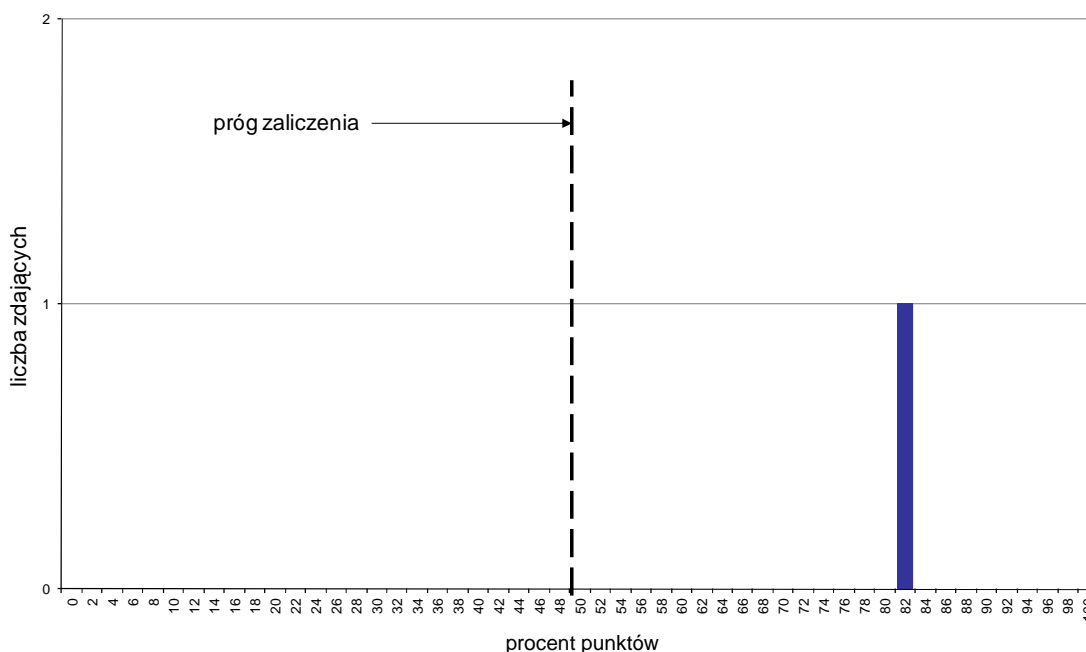

Wykres 1. Rozkład wyników części I etapu pisemnego

W części I etapu pisemnego zdający uzyskiwali przeciętnie 41 punktów, rozwiązując poprawnie średnio 82% zadań testowych (Tabela 3).

Próg zaliczenia na poziomie co najmniej 50%, wynoszący 25 punktów dla części I etapu pisemnego, przekroczyła 1 osoba czyli 100% zdających. Najwyższy wynik - 41 punktów (82%) uzyskał 1 zdający, a najniższy 41 punktów (82%) - również 1 zdający (Wykres 1).

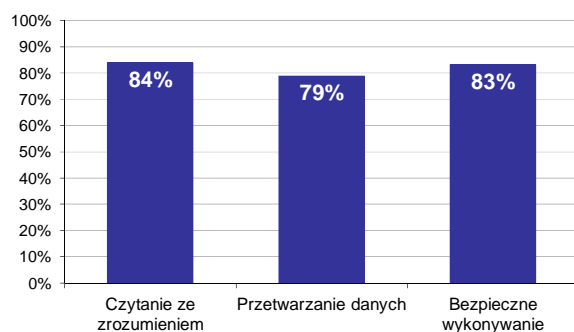

Wykres 2. Poziom spełnienia wymagań egzaminacyjnych w obszarach

Absolwenci zdający część I etapu pisemnego najlepiej opanowali wiedzę i umiejętności z obszaru czytanie ze zrozumieniem. Rozwiązali poprawnie w tym obszarze średnio 84% zadań.

Nieco gorzej zdający rozwiązywali zadania z obszaru bezpieczne wykonywanie zadań zawodowych, w którym średni poziom spełnienia wymagań egzaminacyjnych wyniósł 83%.

Najstąbiej zdający radzili sobie z zadaniami z obszaru przetwarzanie danych liczbowych i operacyjnych. Zdający rozwiązali w tym obszarze średnio 79% zadań.

Wykres 3 ilustruje stopień opanowania przez absolwentów poszczególnych wymagań egzaminacyjnych dla zawodu *opiekunka środowiskowa* w części I etapu pisemnego.

Umiejętności:

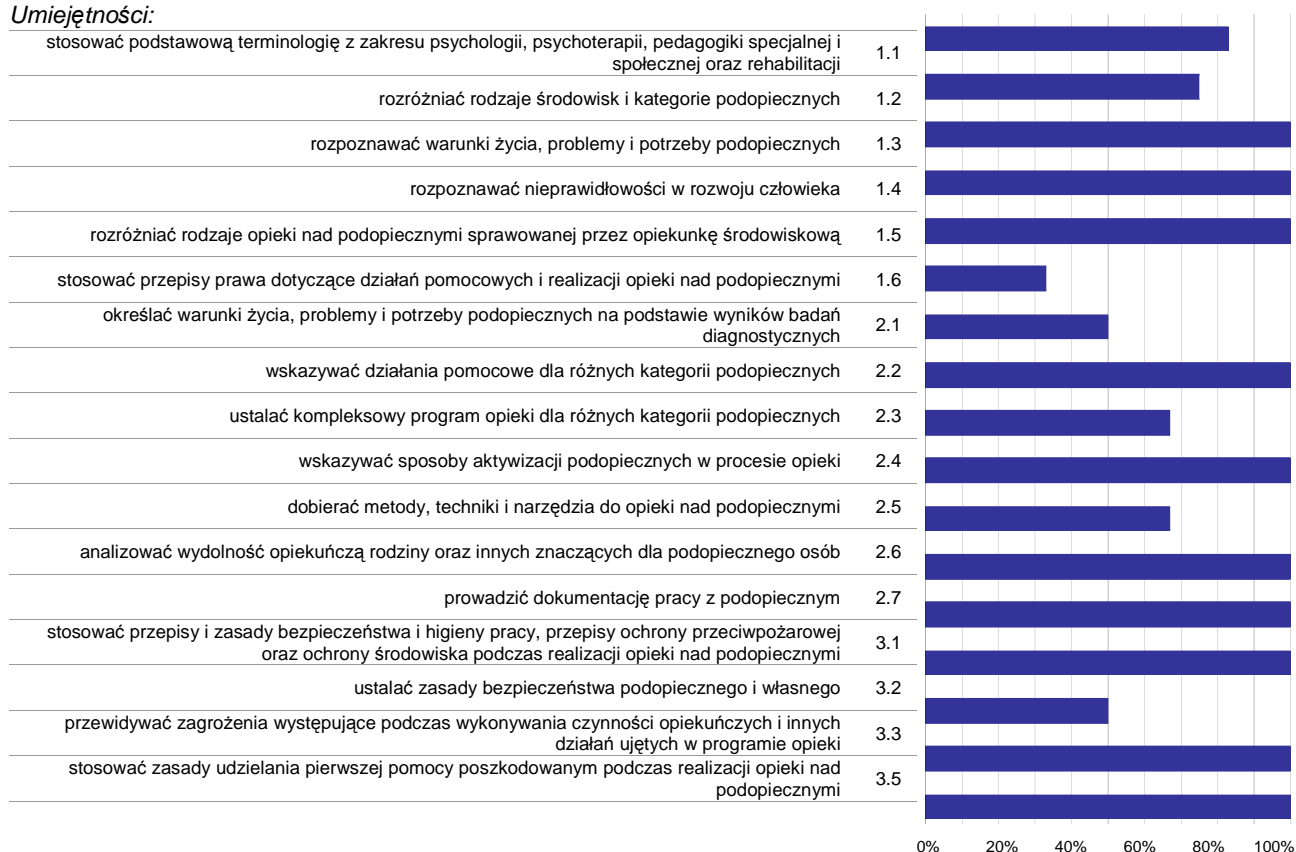

Wykres 3. Poziom opanowania umiejętności określonych w standardzie wymagań egzaminacyjnych

Zdający część I etapu pisemnego egzaminu najlepiej opanowali umiejętności:

- 1.3 rozpoznawać warunki życia, problemy i potrzeby podopiecznych (100%),
- 1.4 rozpoznawać nieprawidłowości w rozwoju człowieka (100%),
- 1.5 rozróżniać rodzaje opieki nad podopiecznymi sprawowanej przez opiekunkę środowiskową (100%).

Najwięcej trudności sprawiły absolwentom zadania sprawdzające opanowanie umiejętności:

- 1.6 stosować przepisy prawa dotyczące działań pomocowych i realizacji opieki nad podopiecznymi (33,33%),
- 3.2 ustalać zasady bezpieczeństwa podopiecznego i własnego (50%),
- 2.1 określać warunki życia, problemy i potrzeby podopiecznych na podstawie wyników badań diagnostycznych (50%).

Analiza wyników części II etapu pisemnego

Tabela 4. Podstawowe dane statystyczne wyników egzaminu - część II etapu pisemnego

Liczba zdających	Średnia łatwość zadań	Średni wynik	Modalna	Najwyższy wynik	Najniższy wynik	Rozstęp	Odchylenie standardowe
1	0,8	16,0	---	16 (80%)	16 (80%)	0	0,0

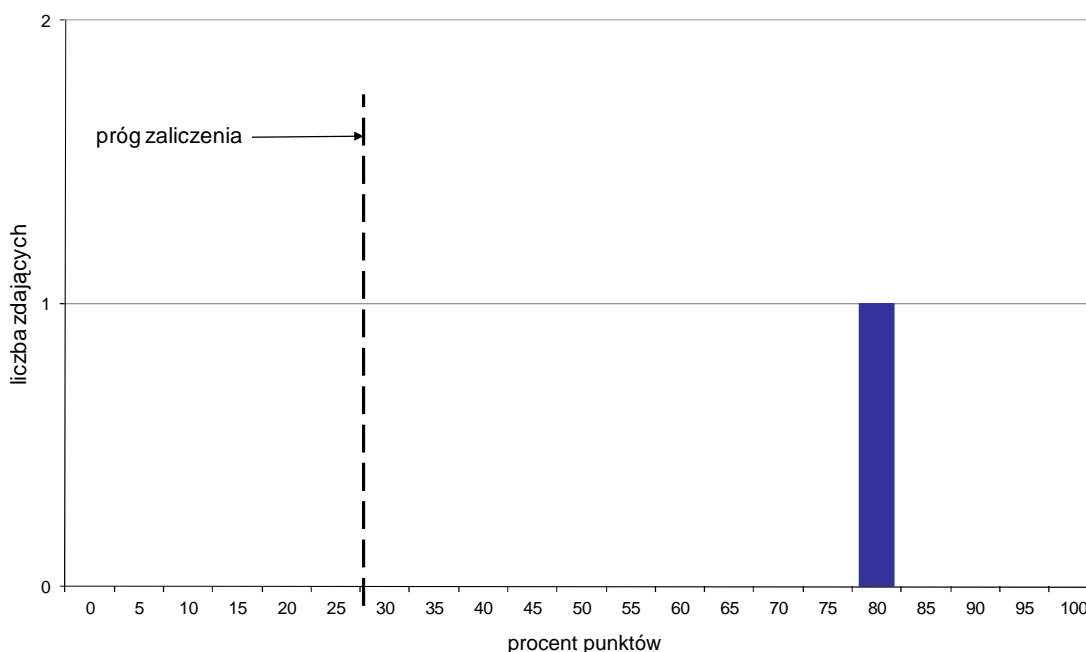

Wykres 4. Rozkład wyników części II etapu pisemnego

W części II etapu pisemnego zdający uzyskiwali przeciętnie 16 punktów, rozwiązując poprawnie średnio 80% zadań testowych (Tabela 4).

Próg zaliczenia na poziomie co najmniej 30%, wynoszący 6 punktów dla części II etapu pisemnego, przekroczyła 1 osoba czyli 100% zdających. Najwyższy wynik - 16 punktów (80%) uzyskał 1 zdający, a najniższy 16 punktów (80%) - również 1 zdający (Wykres 4).

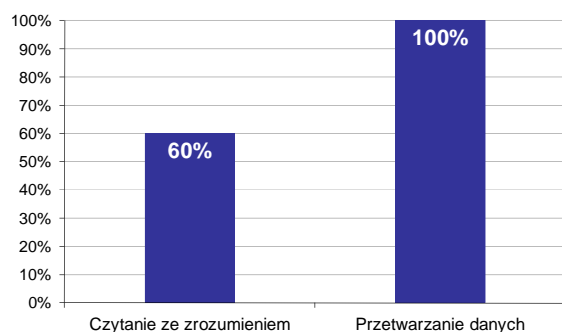

Wykres 5. Poziom spełnienia wymagań egzaminacyjnych w obszarach

Absolwenci zdający część II etapu pisemnego najlepiej opanowali wiedzę i umiejętności z obszaru przetwarzanie danych liczbowych i operacyjnych. Rozwiązali poprawnie w tym obszarze średnio 100% zadań.

Nieco więcej problemów zdający mieli z zadaniami z obszaru czytanie ze zrozumieniem, w którym średni poziom spełnienia wymagań egzaminacyjnych wyniósł 60%.

Poniższy wykres obrazuje, w jakim stopniu absolwenci zdający część II etapu pisemnego spełnili wymagania określone w standardzie wymagań egzaminacyjnych.

Umiejętności:

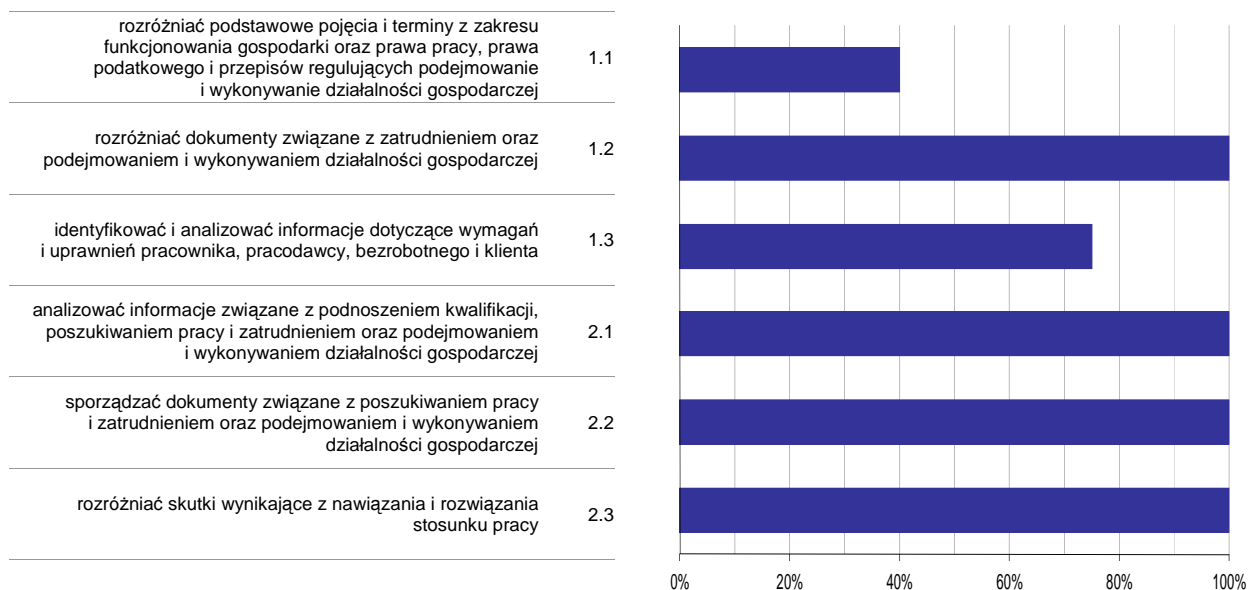

Wykres 6. Poziom opanowania umiejętności określonych w standardzie wymagań egzaminacyjnych

Zdający część II etapu pisemnego egzaminu najlepiej opanowali umiejętności:

- 1.2 rozróżniać dokumenty związane z zatrudnieniem oraz podejmowaniem i wykonywaniem działalności gospodarczej (100%),
- 2.1 analizować informacje związane z podnoszeniem kwalifikacji, poszukiwaniem pracy i zatrudnieniem oraz podejmowaniem i wykonywaniem działalności gospodarczej (100%).

Najwięcej trudności sprawiły absolwentom zadania sprawdzające opanowanie umiejętności:

- 1.1 rozróżniać podstawowe pojęcia i terminy z zakresu funkcjonowania gospodarki oraz prawa pracy, prawa podatkowego i przepisów regulujących podejmowanie i wykonywanie działalności gospodarczej (40%),
- 1.3 identyfikować i analizować informacje dotyczące wymagań i uprawnień pracownika, pracodawcy, bezrobotnego i klienta (75%).

Analiza wyników etapu praktycznego

Tabela 5. Podstawowe dane statystyczne wyników egzaminu - etap praktyczny

Liczba zdających	Średni wynik	Modalna	Najwyższy wynik	Najniższy wynik	Rozstęp	Odchylenie standardowe
2	66,0%	---	77,0%	55,0%	22,0%	15,6%

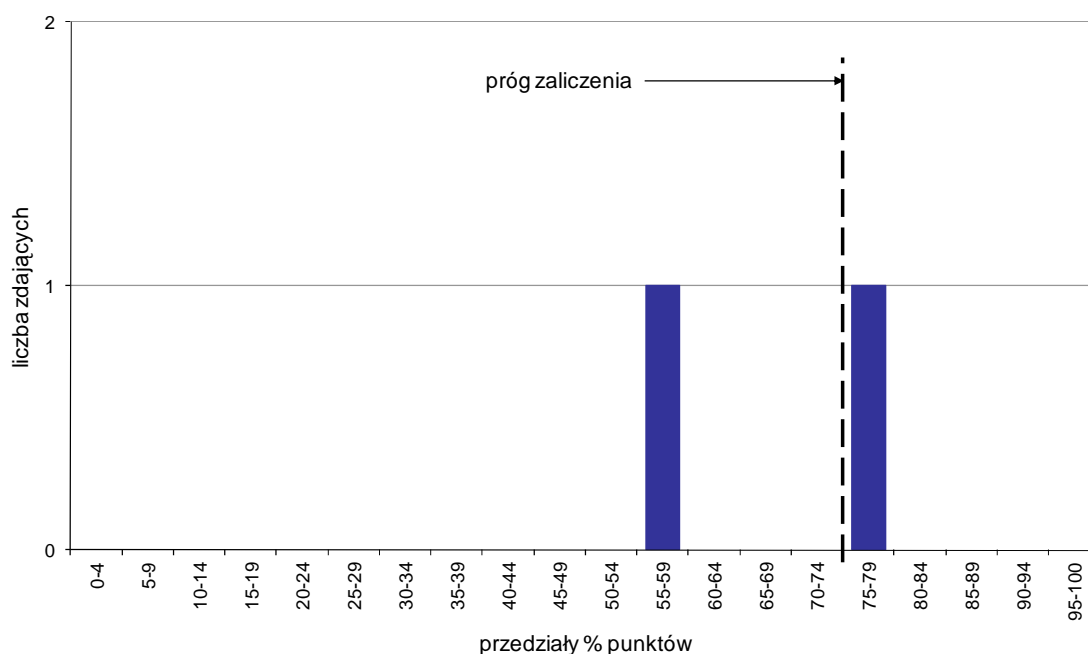

Wykres 7. Rozkład wyników etapu praktycznego

Absolwenci, którzy przystąpili do etapu praktycznego egzaminu zawodowego uzyskali średnio 66% punktów (Tabela 5).

Próg zaliczenia etapu praktycznego określony na poziomie co najmniej 75% punktów możliwych do uzyskania przekroczył 1 absolwent, co stanowi 50% zdających etap praktyczny. Najwyższy wynik - 77% punktów uzyskał 1 zdający, a najniższy 55% punktów - również 1 zdający (Wykres 7).

Prace egzaminacyjne sprawdzane i oceniane były przez zewnętrznych egzaminatorów zgodnie z ustalonymi centralnie kryteriami oceniania.

W pracy egzaminacyjnej ocenie podlegały:

- I Tytuł pracy egzaminacyjnej
- II Założenia do projektu realizacji prac
- III Wykaz głównych problemów i potrzeb podopiecznej Marii Maliniak ustalonych na podstawie analizy dokumentacji wraz z opisem form pomocy
- IV Lista celów w odniesieniu do problemów i potrzeb podopiecznej Marii Maliniak, które są możliwe do osiągnięcia w ramach świadczonych przez opiekunkę usług opiekuńczych
- V Wykaz działań opiekunki prowadzących do realizacji zaplanowanych celów
- VI Wykaz sprzętu, narzędzi, przyborów i materiałów niezbędnych do realizacji działań opiekunki
- VII Harmonogram działań opiekunki środowiskowej na pierwszych pięć dni opieki nad podopieczną w jej środowisku domowym
- VIII Praca egzaminacyjna jako całość

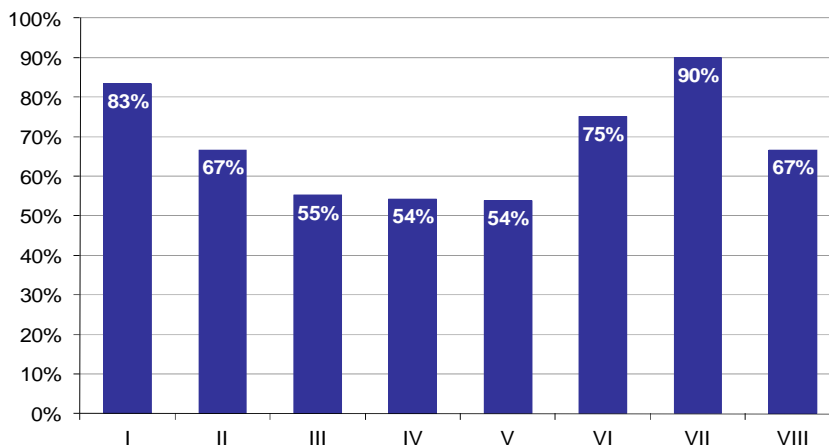

Wykres 8. Poziom spełnienia wymagań egzaminacyjnych w poszczególnych elementach pracy egzaminacyjnej

Absolwenci zdający etap praktyczny egzaminu najlepiej radzili sobie z opracowaniem następujących elementów pracy egzaminacyjnej:

- VII Harmonogram działań opiekunki środowiskowej na pierwszych pięć dni opieki nad podopieczną w jej środowisku domowym (90%),
- I Tytuł pracy egzaminacyjnej (83,33%).

Najtrudniejsze okazały się dla nich elementy:

- V Wykaz działań opiekunki prowadzących do realizacji zaplanowanych celów (53,85%),
- IV Lista celów w odniesieniu do problemów i potrzeb podopiecznej Marii Maliniak, które są możliwe do osiągnięcia w ramach świadczonych przez opiekunkę usług opiekuńczych (54,17%).

OPIEKUN W DOMU POMOCY SPOŁECZNEJ 346[04]

Do egzaminu zgłoszonych zostało: 104

Przystąpiło łącznie: 95

ETAP PISEMNY		ETAP PRAKTYCZNY		DYPLOM * POTWIERDZAJĄCY KWALIFIKACJE ZAWODOWE
przystąpiło	zdało	przystąpiło	zdało	otrzymało
87	84	94	83	77
	96,6%		88,3%	89,5%

Tabela 1. Wyniki egzaminu potwierdzającego kwalifikacje zawodowe z podziałem na typy szkół

Typ szkoły	Etap pisemny			Etap praktyczny			Dyplom *	
	Przystąpiło	Zdało	Zdało %	Przystąpiło	Zdało	Zdało %	Otrzymało	Otrzymało %
Technikum	0			0				
Szkoła Policealna	87	84	96,6%	94	83	88,3%	77	89,5%
Technikum Uzupełniające	0			0				

Tabela 2. Wyniki egzaminu potwierdzającego kwalifikacje zawodowe z podziałem na szkoły publiczne i niepubliczne

Typ szkoły	Etap pisemny			Etap praktyczny			Dyplom *	
	Przystąpiło	Zdało	Zdało %	Przystąpiło	Zdało	Zdało %	Otrzymało	Otrzymało %
Publiczna	73	70	95,9%	78	68	87,2%	64	88,9%
Niepubliczna	14	14	100,0%	16	15	93,8%	13	92,9%

* dotyczy zdających, którzy przystąpili do obu etapów egzaminu

Analiza wyników części I etapu pisemnego

Tabela 3. Podstawowe dane statystyczne wyników egzaminu - część I etapu pisemnego

Liczba zdających	Średnia łatwość zadań	Średni wynik	Modalna	Najwyższy wynik	Najniższy wynik	Rozstęp	Odchylenie standardowe
87	0,6	32,5	32	44 (88%)	17 (34%)	27	4,8

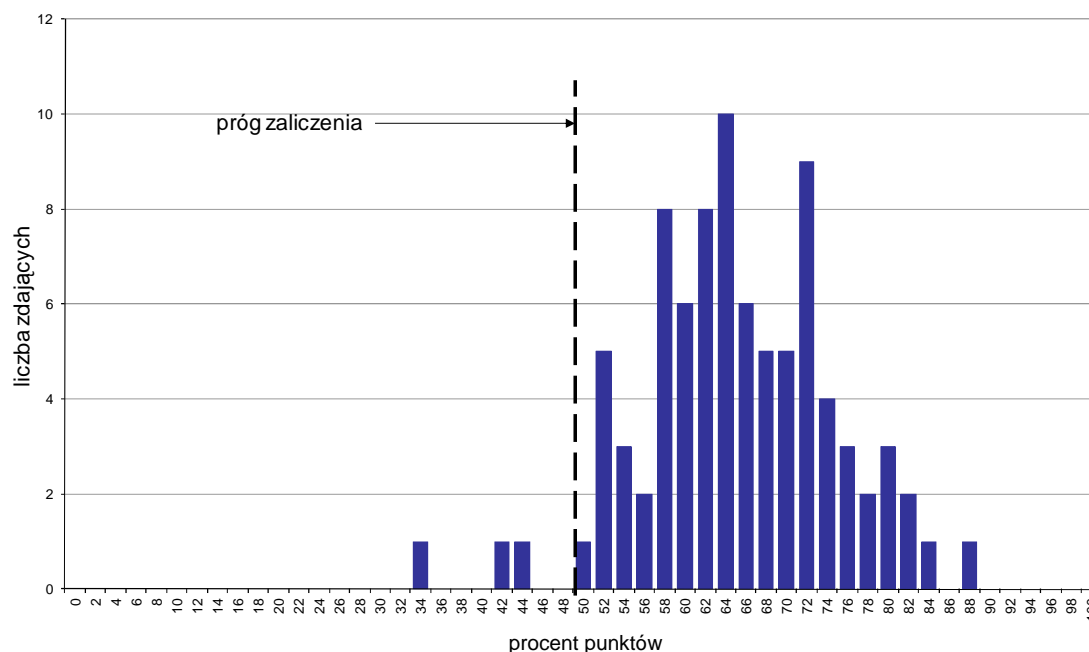

Wykres 1. Rozkład wyników części I etapu pisemnego

W części I etapu pisemnego zdający uzyskiwali przeciętnie 32,5 punkty, rozwiązując poprawnie średnio 65% zadań testowych. Najczęściej powtarzał się wynik 32 punkty (Tabela 3).

Próg zaliczenia na poziomie co najmniej 50%, wynoszący 25 punktów dla części I etapu pisemnego, przekroczyły 84 osoby czyli 96,55% zdających. Najwyższy wynik - 44 punkty (88%) uzyskał 1 zdający, a najniższy 17 punktów (34%) - również 1 zdający (Wykres 1).

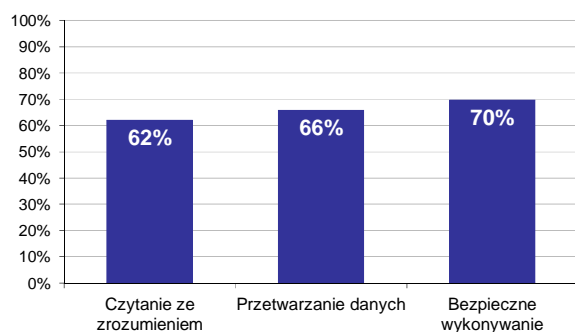

Wykres 2. Poziom spełnienia wymagań egzaminacyjnych w obszarach

Absolwenci zdający część I etapu pisemnego najlepiej opanowali wiedzę i umiejętności z obszaru bezpieczne wykonywanie zadań zawodowych. Rozwiązali poprawnie w tym obszarze średnio 70% zadań.

Nieco gorzej zdający rozwiązywali zadania z obszaru przetwarzanie danych liczbowych i operacyjnych, w którym średni poziom spełnienia wymagań egzaminacyjnych wyniósł 66%.

Najmniej zdający radzili sobie z zadaniami z obszaru czytanie ze zrozumieniem. Zdający rozwiązyali w tym obszarze średnio 62% zadań.

Wykres 3 ilustruje stopień opanowania przez absolwentów poszczególnych wymagań egzaminacyjnych dla zawodu *opiekun w domu pomocy społecznej* w części I etapu pisemnego.

Umiejętności:

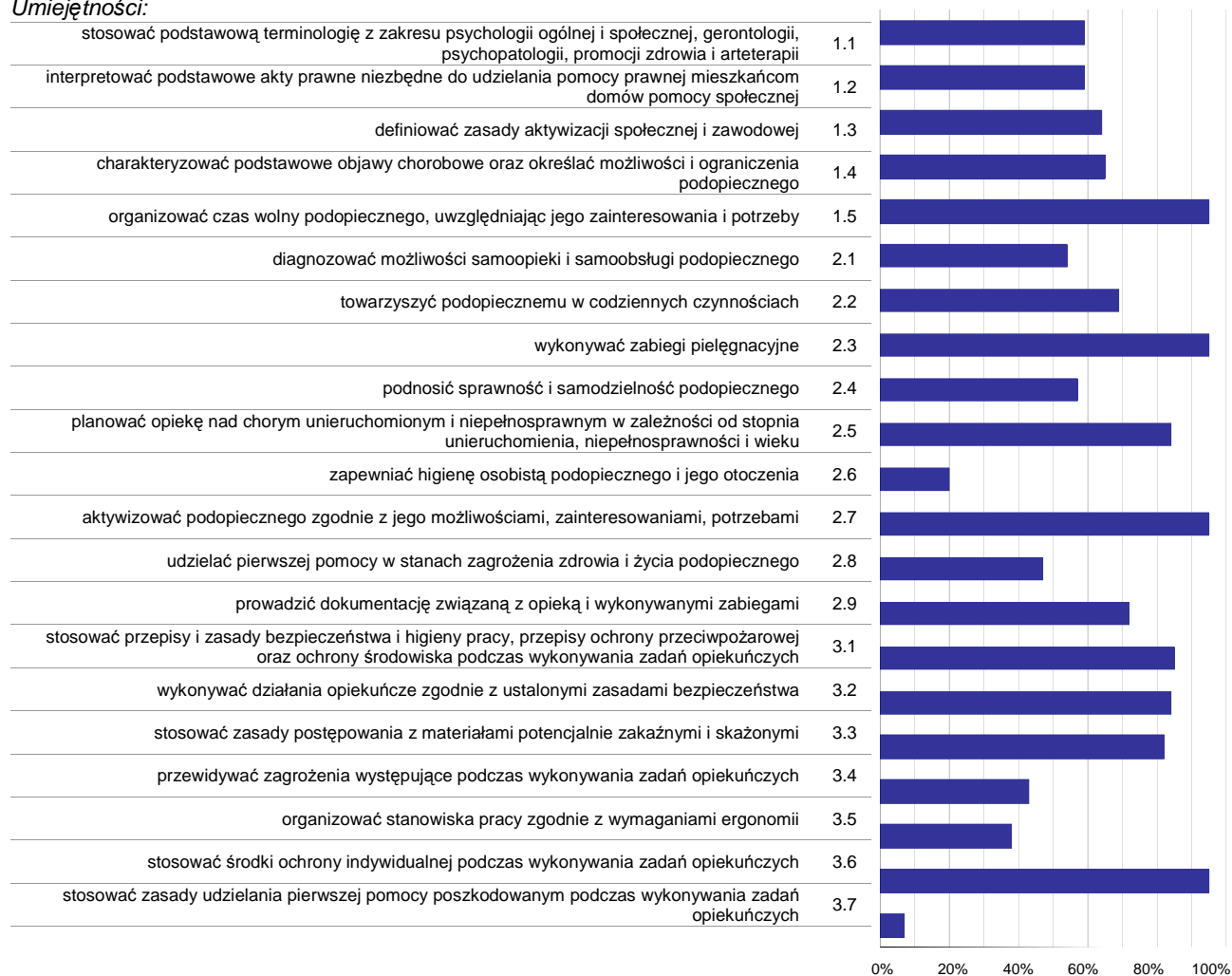

Wykres 3. Poziom opanowania umiejętności określonych w standardzie wymagań egzaminacyjnych

Zdający część I etapu pisemnego egzaminu najlepiej opanowali umiejętności:

- 1.5 organizować czas wolny podopiecznego, uwzględniając jego zainteresowania i potrzeby (95,4%),
- 2.3 wykonywać zabiegi pielęgnacyjne (95,4%),
- 2.7 aktywizować podopiecznego zgodnie z jego możliwościami, zainteresowaniami, potrzebami (95,4%).

Najwięcej trudności sprawiły absolwentom zadania sprawdzające opanowanie umiejętności:

- 3.7 stosować zasady udzielania pierwszej pomocy poszkodowanym podczas wykonywania zadań opiekuńczych (6,9%),
- 2.6 zapewniać higienę osobistą podopiecznego i jego otoczenia (19,54%),
- 3.5 organizować stanowiska pracy zgodnie z wymaganiami ergonomii (37,93%).

Analiza wyników części II etapu pisemnego

Tabela 4. Podstawowe dane statystyczne wyników egzaminu - część II etapu pisemnego

Liczba zdających	Średnia łatwość zadań	Średni wynik	Modalna	Najwyższy wynik	Najniższy wynik	Rozstęp	Odchylenie standardowe
87	0,7	13,6	14, 16	19 (95%)	5 (25%)	14	3,0

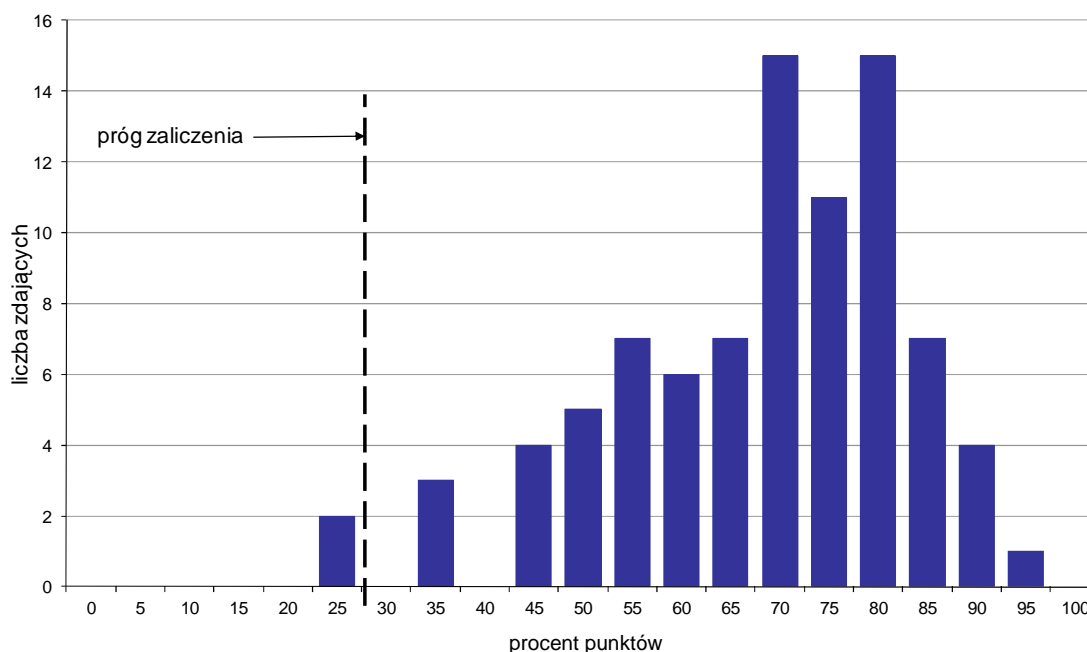

Wykres 4. Rozkład wyników części II etapu pisemnego

W części II etapu pisemnego zdający uzyskiwali przeciętnie 13,6 punktów, rozwiązując poprawnie średnio 68% zadań testowych. Najczęściej powtarzał się wynik 14 oraz 16 punktów (Tabela 4).

Próg zaliczenia na poziomie co najmniej 30%, wynoszący 6 punktów dla części II etapu pisemnego, przekroczyło 85 osób czyli 97,7% zdających. Najwyższy wynik - 19 punktów (95%) uzyskał 1 zdający, a najniższy 5 punktów (25%) - 2 zdających (Wykres 4).

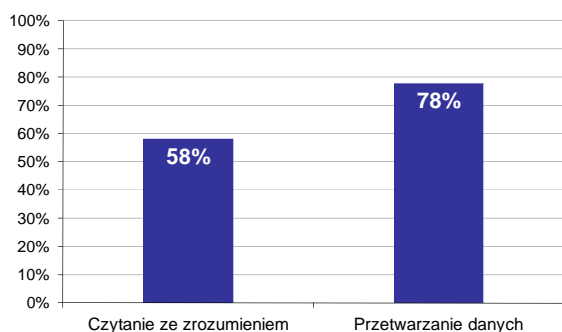

Wykres 5. Poziom spełnienia wymagań egzaminacyjnych w obszarach

Absolwenci zdający część II etapu pisemnego najlepiej opanowali wiedzę i umiejętności z obszaru przetwarzanie danych liczbowych i operacyjnych. Rozwiązali poprawnie w tym obszarze średnio 78% zadań.

Nieco więcej problemów zdający mieli z zadaniami z obszaru czytanie ze zrozumieniem, w którym średni poziom spełnienia wymagań egzaminacyjnych wyniósł 58%.

Poniższy wykres obrazuje, w jakim stopniu absolwenci zdający część II etapu pisemnego spełnili wymagania określone w standardzie wymagań egzaminacyjnych.

Umiejętności:

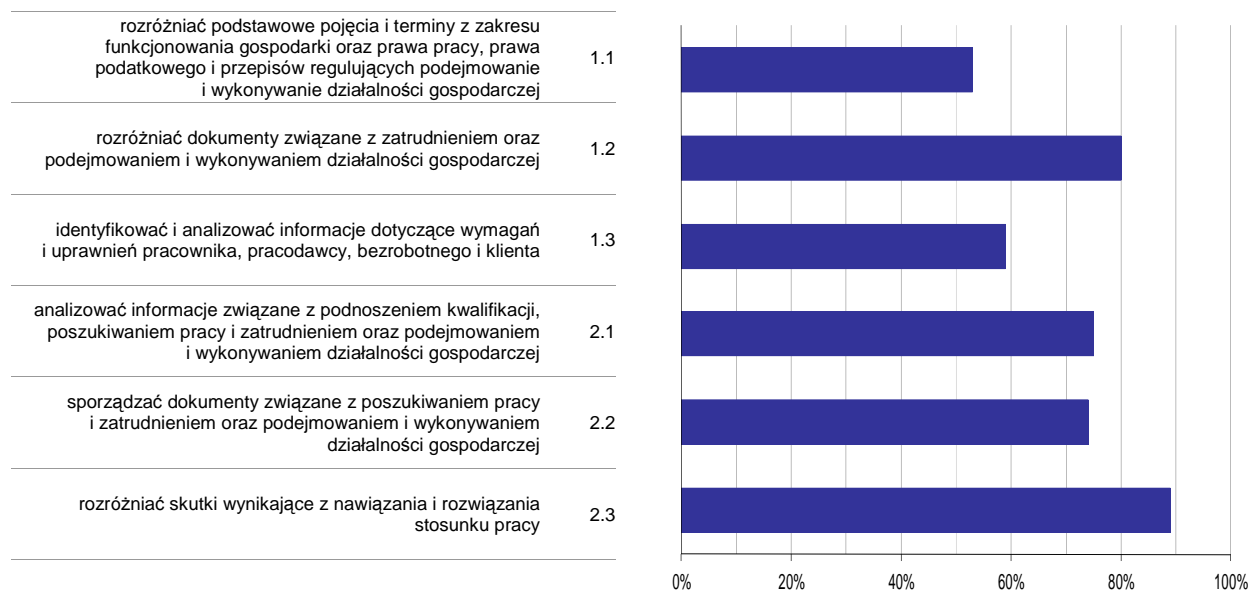

Wykres 6. Poziom opanowania umiejętności określonych w standardzie wymagań egzaminacyjnych

Zdający część II etapu pisemnego egzaminu najlepiej opanowali umiejętności:

- 2.3 rozdzielić skutki wynikające z nawiązania i rozwiązania stosunku pracy (89,08%),
- 1.2 rozdzielić dokumenty związane z zatrudnieniem oraz podejmowaniem i wykonywaniem działalności gospodarczej (80,46%).

Najwięcej trudności sprawiły absolwentom zadania sprawdzające opanowanie umiejętności:

- 1.1 rozdzielić podstawowe pojęcia i terminy z zakresu funkcjonowania gospodarki oraz prawa pracy, prawa podatkowego i przepisów regulujących podejmowanie i wykonywanie działalności gospodarczej (52,64%),
- 1.3 identyfikować i analizować informacje dotyczące wymagań i uprawnień pracownika, pracodawcy, bezrobotnego i klienta (59,2%).

Analiza wyników etapu praktycznego

Tabela 5. Podstawowe dane statystyczne wyników egzaminu - etap praktyczny

Liczba zdających	Średni wynik	Modalna	Najwyższy wynik	Najniższy wynik	Rozstęp	Odchylenie standardowe
94	81,1%	75,0%	98,0%	30,0%	68,0%	14,6%

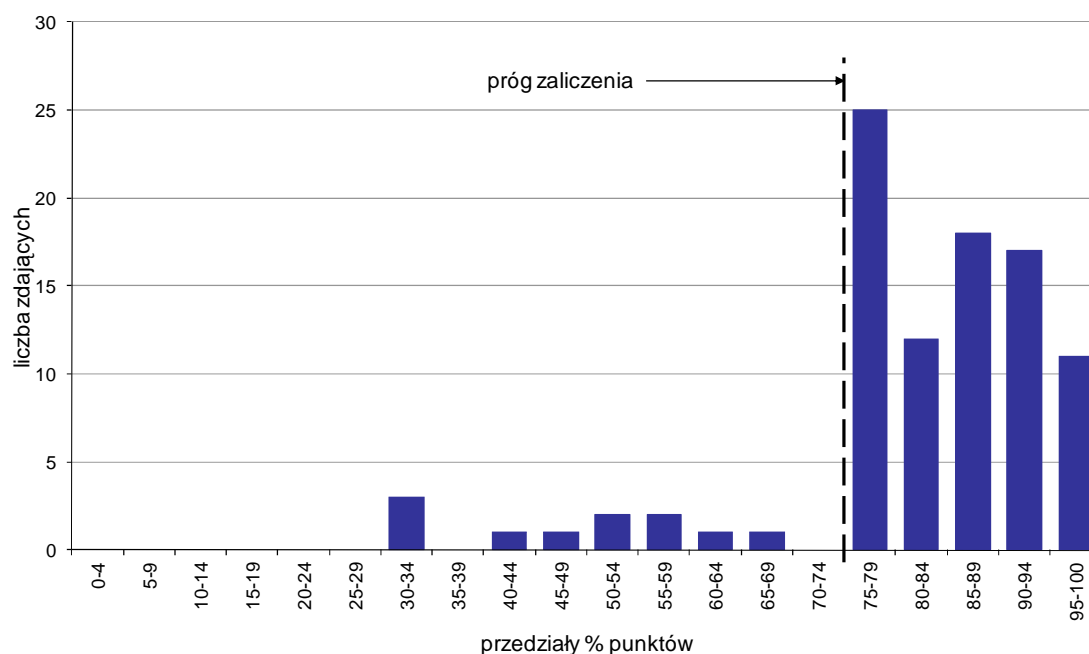

Wykres 7. Rozkład wyników etapu praktycznego

Absolwenci, którzy przystąpili do etapu praktycznego egzaminu zawodowego uzyskali średnio 81,1% punktów. Najczęściej powtarzał się wynik 75% punktów (Tabela 5).

Próg zaliczenia etapu praktycznego określony na poziomie co najmniej 75% punktów możliwych do uzyskania przekroczyło 83 absolwentów, co stanowi 88,3% zdających etap praktyczny. Najwyższy wynik - 98% punktów uzyskał 1 zdający, a najniższy 30% punktów - 2 zdających (Wykres 7).

Prace egzaminacyjne sprawdzane i oceniane były przez zewnętrznych egzaminatorów zgodnie z ustalonymi centralnie kryteriami oceniania.

W pracy egzaminacyjnej ocenie podlegały:

- I Tytuł pracy egzaminacyjnej
- II Założenia do projektu realizacji prac
- III Lista problemów i potrzeb podopiecznego Pana Wojciecha, mieszkańca domu pomocy społecznej
- IV Cele działań odpowiednie do problemów i potrzeb Pana Wojciecha
- V Warunki pracy opiekuna z podopiecznym w zakresie współpracy z członkami zespołu terapeutyczno – opiekuńczego
- VI Plan działań pielęgnacyjno-opiekuńczych dla Pana Wojciecha na okres 1 tygodnia, ujęty w tabeli
- VII Praca egzaminacyjna jako całość

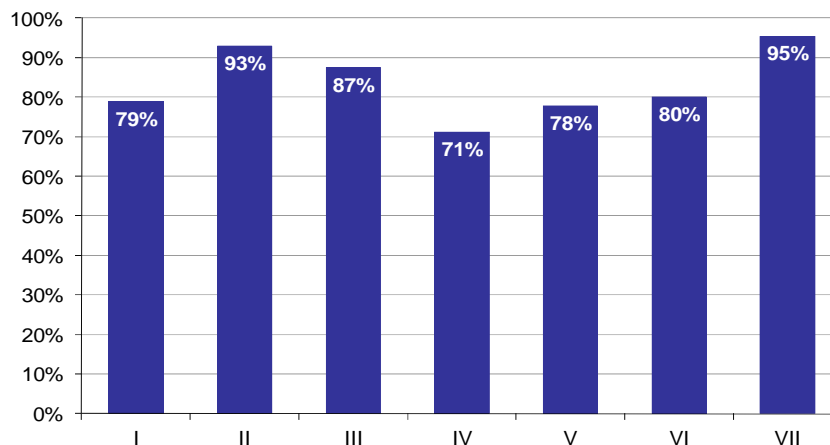

Wykres 8. Poziom spełnienia wymagań egzaminacyjnych w poszczególnych elementach pracy egzaminacyjnej

Absolwenci zdający etap praktyczny egzaminu najlepiej radzili sobie z opracowaniem następujących elementów pracy egzaminacyjnej:

- VII Praca egzaminacyjna jako całość (95,39%),
- II Założenia do projektu realizacji prac (92,91%).

Najtrudniejsze okazały się dla nich elementy:

- IV Cele działań odpowiednie do problemów i potrzeb Pana Wojciecha (71,12%),
- V Warunki pracy opiekuna z podopiecznym w zakresie współpracy z członkami zespołu terapeutyczno – opiekuńczego (77,81%).

FLORYSTA 347[09]

Do egzaminu zgłoszonych zostało: 22

Przystąpiło łącznie: 21

ETAP PISEMNY		ETAP PRAKTYCZNY		DYPLOM * POTWIERDZAJĄCY KWALIFIKACJE ZAWODOWE
przystąpiło	zdało	przystąpiło	zdało	otrzymało
18	17	20	5	4
	94,4%		25,0%	23,5%

Tabela 1. Wyniki egzaminu potwierdzającego kwalifikacje zawodowe z podziałem na typy szkół

Typ szkoły	Etap pisemny			Etap praktyczny			Dyplom *	
	Przystąpiło	Zdało	Zdało %	Przystąpiło	Zdało	Zdało %	Otrzymało	Otrzymało %
Technikum	0			0				
Szkoła Policealna	18	17	94,4%	20	5	25,0%	4	23,5%
Technikum Uzupełniające	0			0				

Tabela 2. Wyniki egzaminu potwierdzającego kwalifikacje zawodowe z podziałem na szkoły publiczne i niepubliczne

Typ szkoły	Etap pisemny			Etap praktyczny			Dyplom *	
	Przystąpiło	Zdało	Zdało %	Przystąpiło	Zdało	Zdało %	Otrzymało	Otrzymało %
Publiczna	0			0				
Niepubliczna	18	17	94,4%	20	5	25,0%	4	23,5%

* dotyczy zdających, którzy przystąpili do obu etapów egzaminu

Analiza wyników części I etapu pisemnego

Tabela 3. Podstawowe dane statystyczne wyników egzaminu - część I etapu pisemnego

Liczba zdających	Średnia łatwość zadań	Średni wynik	Modalna	Najwyższy wynik	Najniższy wynik	Rozstęp	Odchylenie standardowe
18	0,7	32,8	---	42 (84%)	21 (42%)	21	4,9

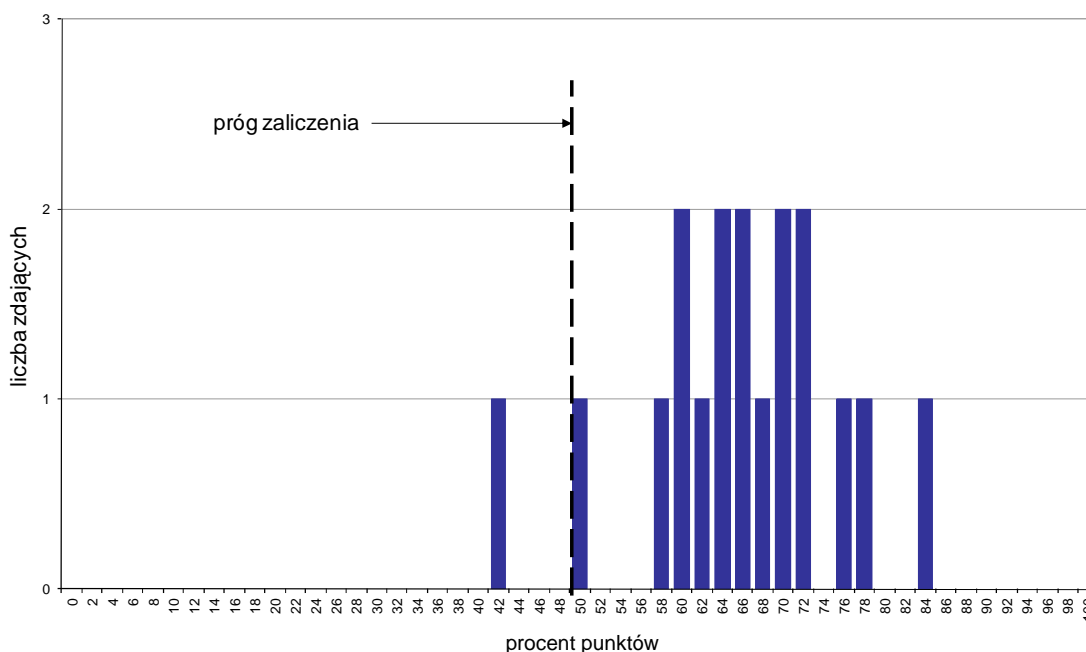

Wykres 1. Rozkład wyników części I etapu pisemnego

W części I etapu pisemnego zdający uzyskiwali przeciętnie 32,8 punkty, rozwiązując poprawnie średnio 65,6% zadań testowych (Tabela 3).

Próg zaliczenia na poziomie co najmniej 50%, wynoszący 25 punktów dla części I etapu pisemnego, przekroczyło 17 osób czyli 94,44% zdających. Najwyższy wynik - 42 punkty (84%) uzyskał 1 zdający, a najniższy 21 punktów (42%) - również 1 zdający (Wykres 1).

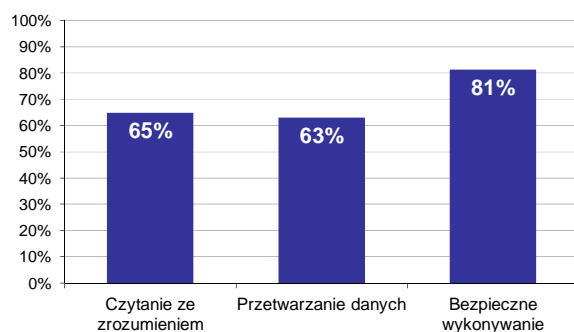

Wykres 2. Poziom spełnienia wymagań egzaminacyjnych w obszarach

Absolwenci zdający część I etapu pisemnego najlepiej opanowali wiedzę i umiejętności z obszaru bezpieczne wykonywanie zadań zawodowych. Rozwiązali poprawnie w tym obszarze średnio 81% zadań.

Nieco gorzej zdający rozwiązywali zadania z obszaru czytanie ze zrozumieniem, w którym średni poziom spełnienia wymagań egzaminacyjnych wyniósł 65%.

Najstąbiej zdający radzili sobie z zadaniami z obszaru przetwarzanie danych liczbowych i operacyjnych. Zdający rozwiązali w tym obszarze średnio 63% zadań.

Wykres 3 ilustruje stopień opanowania przez absolwentów poszczególnych wymagań egzaminacyjnych dla zawodu *florysta* w części I etapu pisemnego.

Umiejętności:

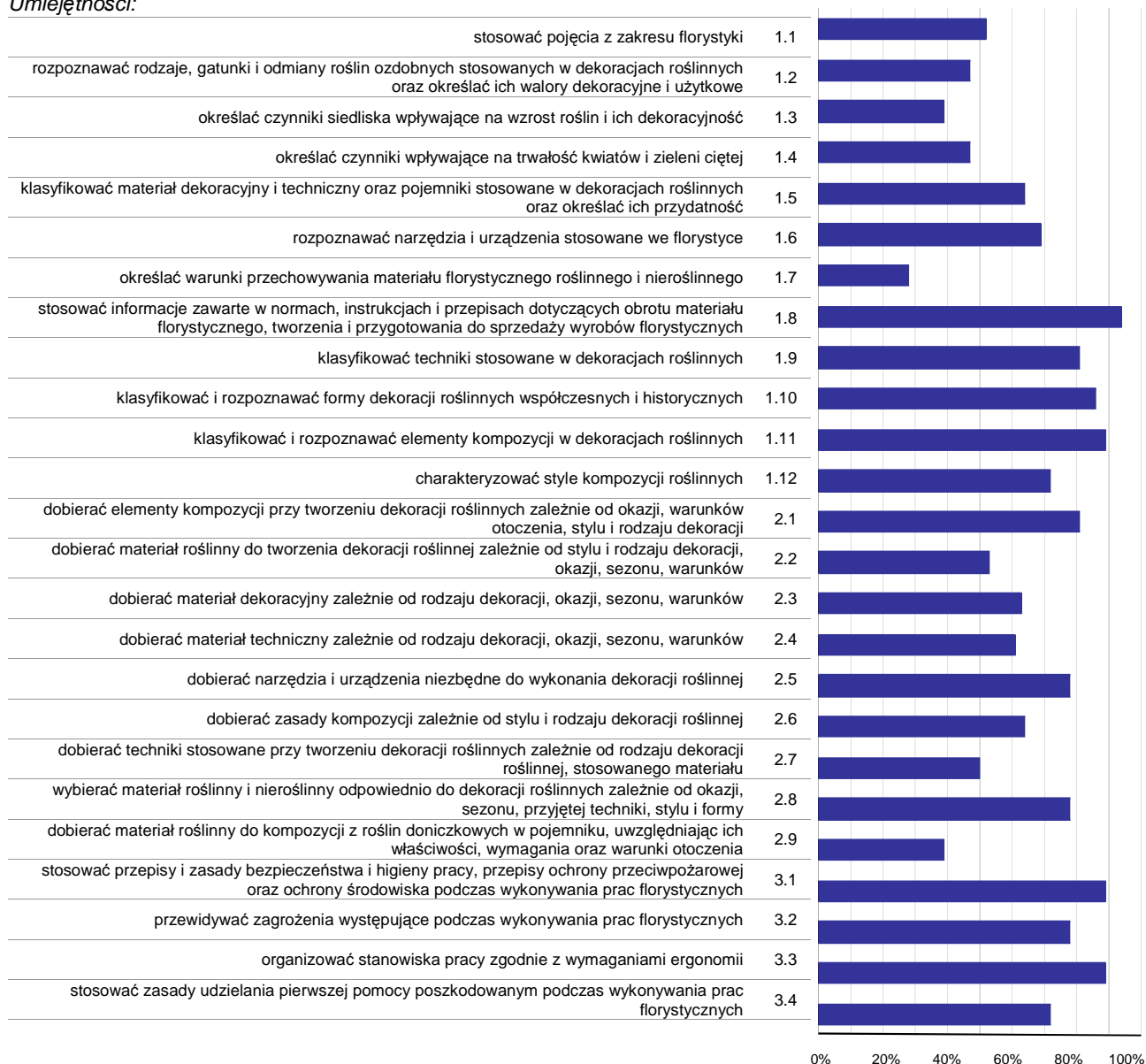

Wykres 3. Poziom opanowania umiejętności określonych w standardzie wymagań egzaminacyjnych

Zdający część I etapu pisemnego egzaminu najlepiej opanowali umiejętności:

- 1.8 stosować informacje zawarte w normach, instrukcjach i przepisach dotyczących obrotu materiału florystycznego, tworzenia i przygotowania do sprzedaży wyrobów florystycznych (94,44%),
- 1.11 klasyfikować i rozpoznawać elementy kompozycji w dekoracjach roślinnych (88,89%),
- 3.1 stosować przepisy i zasady bezpieczeństwa i higieny pracy, przepisy ochrony przeciwpożarowej oraz ochrony środowiska podczas wykonywania prac florystycznych (88,89%).

Najwięcej trudności sprawiły absolwentom zadania sprawdzające opanowanie umiejętności:

- 1.7 określać warunki przechowywania materiału florystycznego roślinnego i nieroślinnego (27,78%),
- 2.9 dobierać materiał roślinny do kompozycji z roślin doniczkowych w pojemniku, uwzględniając ich właściwości, wymagania oraz warunki otoczenia (38,89%),
- 1.3 określać czynniki siedliska wpływające na wzrost roślin i ich dekoracyjność (38,89%).

Analiza wyników części II etapu pisemnego

Tabela 4. Podstawowe dane statystyczne wyników egzaminu - część II etapu pisemnego

Liczba zdających	Średnia łatwość zadań	Średni wynik	Modalna	Najwyższy wynik	Najniższy wynik	Rozstęp	Odchylenie standardowe
18	0,6	12,1	13	16 (80%)	6 (30%)	10	3,1

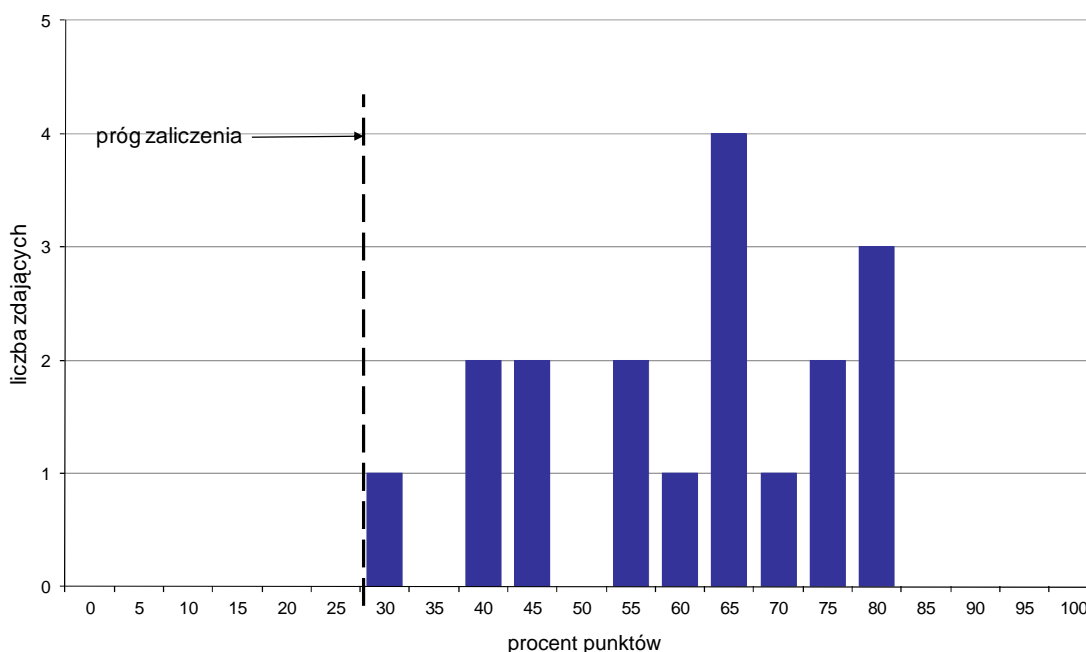

Wykres 4. Rozkład wyników części II etapu pisemnego

W części II etapu pisemnego zdający uzyskiwali przeciętnie 12,1 punktów, rozwiązując poprawnie średnio 60,5% zadań testowych. Najczęściej powtarzał się wynik 13 punktów (Tabela 4).

Próg zaliczenia na poziomie co najmniej 30%, wynoszący 6 punktów dla części II etapu pisemnego, przekroczyło 18 osób czyli 100% zdających. Najwyższy wynik - 16 punktów (80%) uzyskało 3 zdających, a najniższy 6 punktów (30%) - 1 zdający (Wykres 4).

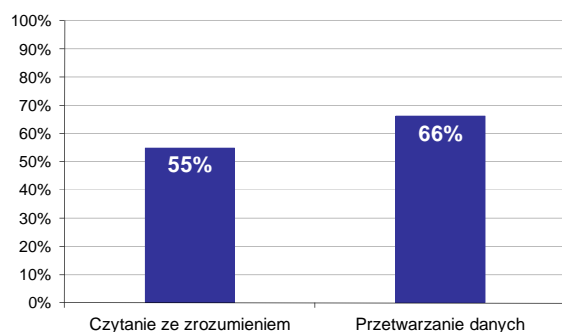

Wykres 5. Poziom spełnienia wymagań egzaminacyjnych w obszarach

Absolwenci zdający część II etapu pisemnego najlepiej opanowali wiedzę i umiejętności z obszaru przetwarzanie danych liczbowych i operacyjnych. Rozwiązali poprawnie w tym obszarze średnio 66% zadań.

Nieco więcej problemów zdający mieli z zadaniami z obszaru czytanie ze zrozumieniem, w którym średni poziom spełnienia wymagań egzaminacyjnych wyniósł 55%.

Poniższy wykres obrazuje, w jakim stopniu absolwenci zdający część II etapu pisemnego spełnili wymagania określone w standardzie wymagań egzaminacyjnych.

Umiejętności:

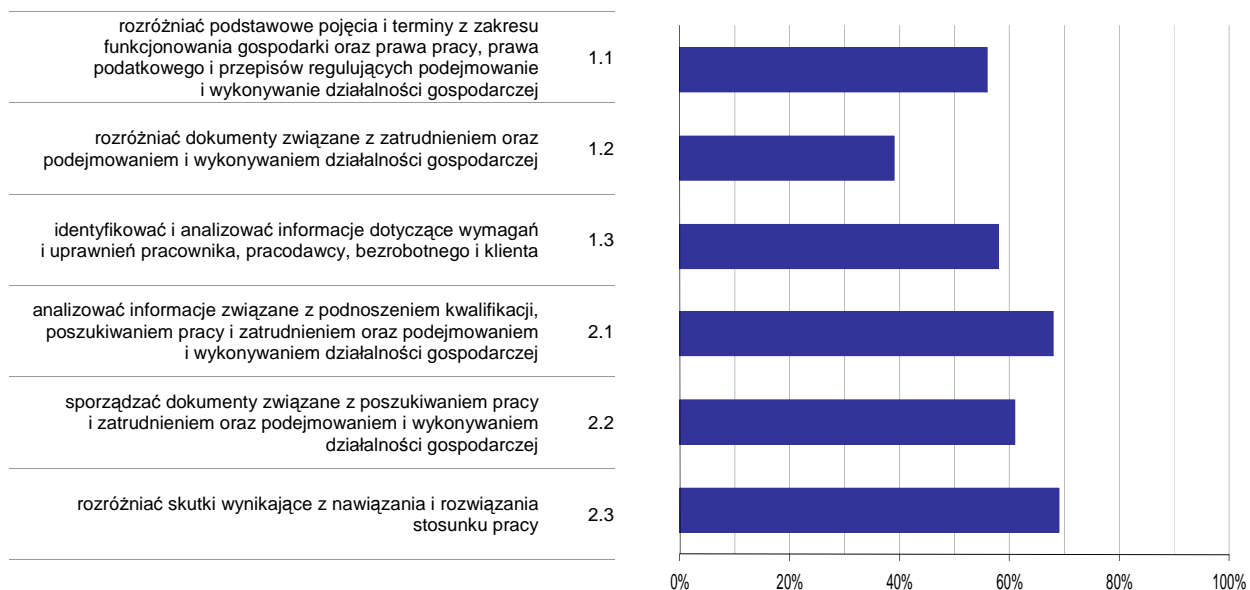

Wykres 6. Poziom opanowania umiejętności określonych w standardzie wymagań egzaminacyjnych

Zdający część II etapu pisemnego egzaminu najlepiej opanowali umiejętności:

- 2.3 rozdzielić skutki wynikające z nawiązania i rozwiązania stosunku pracy (69,44%),
- 2.1 analizować informacje związane z podnoszeniem kwalifikacji, poszukiwaniem pracy i zatrudnieniem oraz podejmowaniem i wykonywaniem działalności gospodarczej (67,78%).

Najwięcej trudności sprawiły absolwentom zadania sprawdzające opanowanie umiejętności:

- 1.2 rozdzielić dokumenty związane z zatrudnieniem oraz podejmowaniem i wykonywaniem działalności gospodarczej (38,89%),
- 1.1 rozdzielić podstawowe pojęcia i terminy z zakresu funkcjonowania gospodarki oraz prawa pracy, prawa podatkowego i przepisów regulujących podejmowanie i wykonywanie działalności gospodarczej (55,56%).

Analiza wyników etapu praktycznego

Tabela 5. Podstawowe dane statystyczne wyników egzaminu - etap praktyczny

Liczba zdających	Średni wynik	Modalna	Najwyższy wynik	Najniższy wynik	Rozstęp	Odchylenie standardowe
20	60,0%	---	82,0%	30,0%	52,0%	12,8%

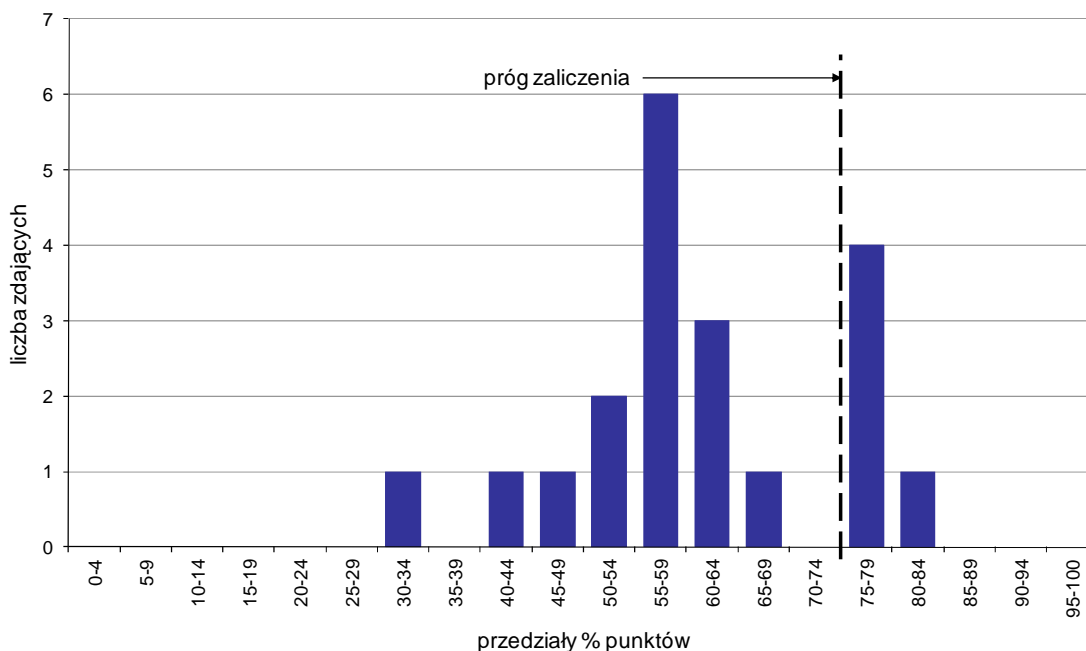

Wykres 7. Rozkład wyników etapu praktycznego

Absolwenci, którzy przystąpili do etapu praktycznego egzaminu zawodowego uzyskali średnio 60% punktów (Tabela 5).

Próg zaliczenia etapu praktycznego określony na poziomie co najmniej 75% punktów możliwych do uzyskania przekroczyło 5 absolwentów, co stanowi 25% zdających etap praktyczny. Najwyższy wynik - 82% punktów uzyskał 1 zdający, a najniższy 30% punktów - również 1 zdający (Wykres 7).

Prace egzaminacyjne sprawdzane i oceniane były przez zewnętrznych egzaminatorów zgodnie z ustalonymi centralnie kryteriami oceniania.

W pracy egzaminacyjnej ocenie podlegały:

- I Tytuł pracy egzaminacyjnej
- II Założenia do projektu realizacji prac
- III Opis projektu kompozycji dekoracji wraz z uzasadnieniem wyborów (koncepcji kompozycji, formy, kolorystyki, materiału, technik wykonania)
- IV Rysunek projektowy – rysunek perspektywiczny, rzut z góry i z boku (w skali)
- V Wykaz czynności niezbędnych do wykonania kompozycji zgodnie z projektem wraz z opisem
- VI Wykaz materiałów florystycznych, technicznych, dekoracyjnych, naczyń i narzędzi niezbędnych do wykonania zaprojektowanej dekoracji
- VII Kalkulacja kosztów zakupu naczyń, materiałów roślinnych, technicznych, dekoracyjnych niezbędnych do wykonania dekoracji wraz z kosztami robocizny
- VIII Praca egzaminacyjna jako całość

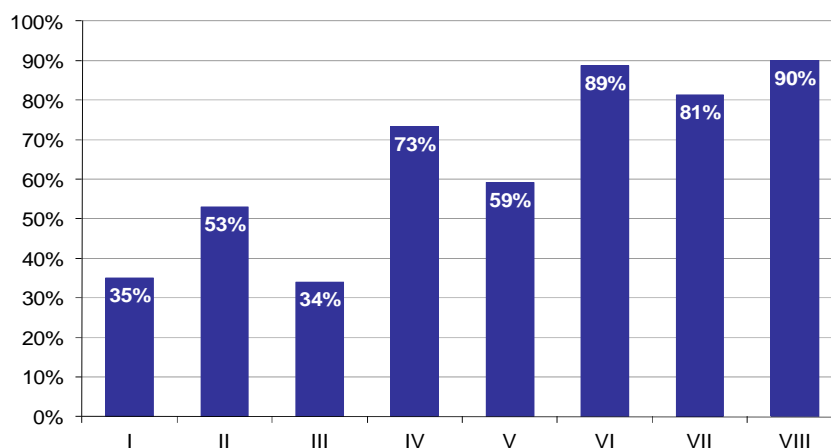

Wykres 8. Poziom spełnienia wymagań egzaminacyjnych w poszczególnych elementach pracy egzaminacyjnej

Absolwenci zdający etap praktyczny egzaminu najlepiej radzili sobie z opracowaniem następujących elementów pracy egzaminacyjnej:

- VIII Praca egzaminacyjna jako całość (90%),
- VI Wykaz materiałów florystycznych, technicznych, dekoracyjnych, naczyń i narzędzi niezbędnych do wykonania zaprojektowanej dekoracji (88,75%).

Najtrudniejsze okazały się dla nich elementy:

- III Opis projektu kompozycji dekoracji wraz z uzasadnieniem wyborów (koncepcji kompozycji, formy, kolorystyki, materiału, technik wykonania) (34,04%),
- I Tytuł pracy egzaminacyjnej (35%).

TECHNIK RACHUNKOWOŚCI 412[01]

Do egzaminu zgłoszonych zostało: 131

Przystąpiło łącznie: 120

ETAP PISEMNY		ETAP PRAKTYCZNY		DYPLOM * POTWIERDZAJĄCY KWALIFIKACJE ZAWODOWE
przystąpiło	zdało	przystąpiło	zdało	otrzymało
117	92 78,6%	102	73 71,6%	66 66,7%

Tabela 1. Wyniki egzaminu potwierdzającego kwalifikacje zawodowe z podziałem na typy szkół

Typ szkoły	Etap pisemny			Etap praktyczny			Dyplom *	
	Przystąpiło	Zdało	Zdało %	Przystąpiło	Zdało	Zdało %	Otrzymało	Otrzymało %
Technikum	0			0				
Szkoła Policealna	117	92	78,6%	102	73	71,6%	66	66,7%
Technikum Uzupełniające	0			0				

Tabela 2. Wyniki egzaminu potwierdzającego kwalifikacje zawodowe z podziałem na szkoły publiczne i niepubliczne

Typ szkoły	Etap pisemny			Etap praktyczny			Dyplom *	
	Przystąpiło	Zdało	Zdało %	Przystąpiło	Zdało	Zdało %	Otrzymało	Otrzymało %
Publiczna	8	7	87,5%	7	5	71,4%	5	71,4%
Niepubliczna	109	85	78,0%	95	68	71,6%	61	66,3%

* dotyczy zdających, którzy przystąpili do obu etapów egzaminu

Analiza wyników części I etapu pisemnego

Tabela 3. Podstawowe dane statystyczne wyników egzaminu - część I etapu pisemnego

Liczba zdających	Średnia łatwość zadań	Średni wynik	Modalna	Najwyższy wynik	Najniższy wynik	Rozstęp	Odchylenie standardowe
117	0,6	32,3	39	48 (96%)	15 (30%)	33	8,0

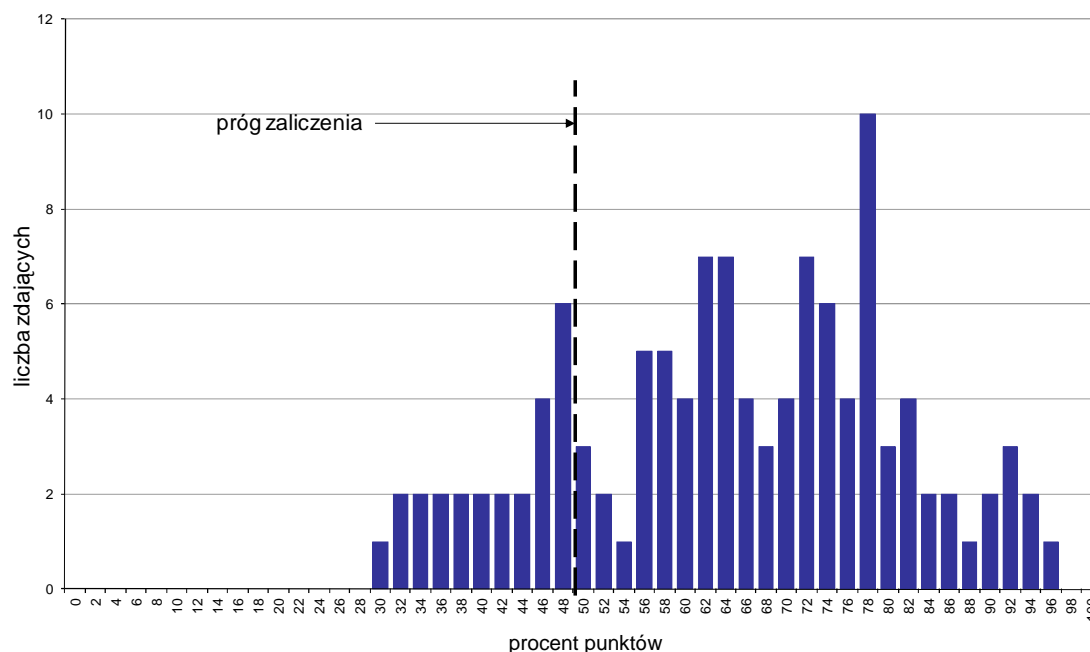

Wykres 1. Rozkład wyników części I etapu pisemnego

W części I etapu pisemnego zdający uzyskiwali przeciętnie 32,3 punkty, rozwiązując poprawnie średnio 64,6% zadań testowych. Najczęściej powtarzał się wynik 39 punktów (Tabela 3).

Próg zaliczenia na poziomie co najmniej 50%, wynoszący 25 punktów dla części I etapu pisemnego, przekroczyły 92 osoby czyli 78,63% zdających. Najwyższy wynik - 48 punktów (96%) uzyskał 1 zdający, a najniższy 15 punktów (30%) - również 1 zdający (Wykres 1).

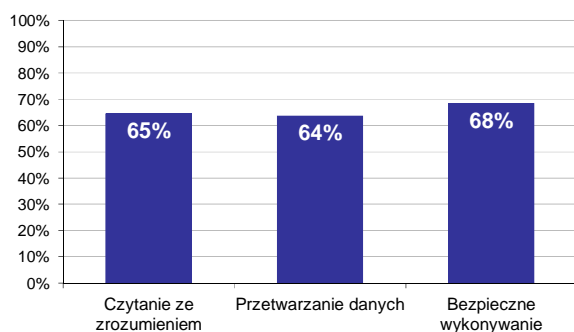

Wykres 2. Poziom spełnienia wymagań egzaminacyjnych w obszarach

Absolwenci zdający część I etapu pisemnego najlepiej opanowali wiedzę i umiejętności z obszaru bezpieczne wykonywanie zadań zawodowych. Rozwiązali poprawnie w tym obszarze średnio 68% zadań.

Nieco gorzej zdający rozwiązywali zadania z obszaru czytanie ze zrozumieniem, w którym średni poziom spełnienia wymagań egzaminacyjnych wyniósł 65%.

Najslabiej zdający radzili sobie z zadaniami z obszaru przetwarzanie danych liczbowych i operacyjnych. Zdający rozwiązali w tym obszarze średnio 64% zadań.

Wykres 3 ilustruje stopień opanowania przez absolwentów poszczególnych wymagań egzaminacyjnych dla zawodu *technik rachunkowości* w części I etapu pisemnego.

Umiejętności:

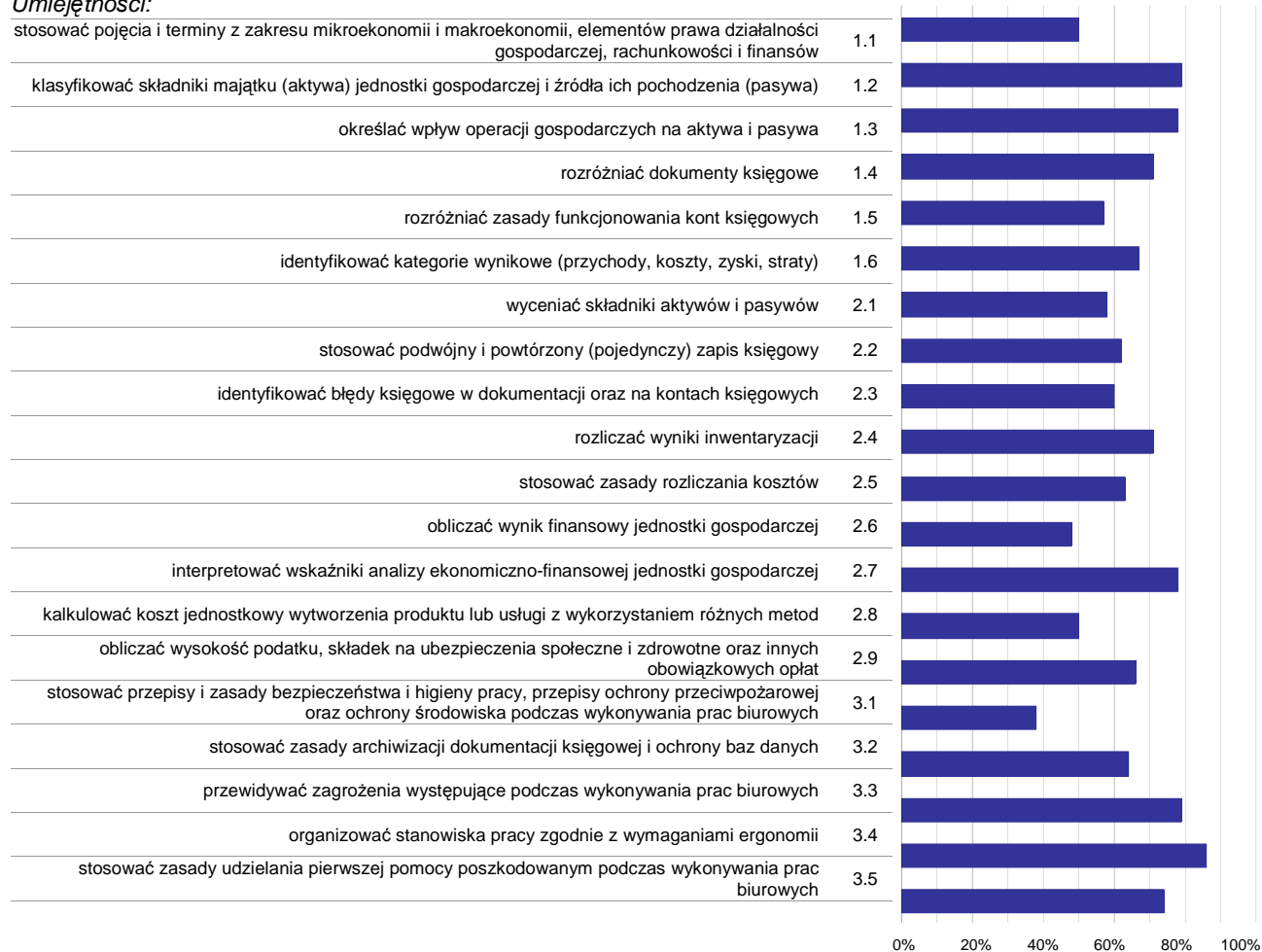

Wykres 3. Poziom opanowania umiejętności określonych w standardzie wymagań egzaminacyjnych

Zdający część I etapu pisemnego egzaminu najlepiej opanowali umiejętności:

- 3.4 organizować stanowiska pracy zgodnie z wymaganiami ergonomii (86,32%),
- 3.3 przewidywać zagrożenia występujące podczas wykonywania prac biurowych (79,49%),
- 1.2 klasyfikować składniki majątku (aktywa) jednostki gospodarczej i źródła ich pochodzenia (pasywa) (79,06%).

Najwięcej trudności sprawiły absolwentom zadania sprawdzające opanowanie umiejętności:

- 3.1 stosować przepisy i zasady bezpieczeństwa i higieny pracy, przepisy ochrony przeciwpożarowej oraz ochrony środowiska podczas wykonywania prac biurowych (38,46%),
- 2.6 obliczać wynik finansowy jednostki gospodarczej (47,86%),
- 2.8 kalkulować koszt jednostkowy wytworzenia produktu lub usługi z wykorzystaniem różnych metod (49,57%).

Analiza wyników części II etapu pisemnego

Tabela 4. Podstawowe dane statystyczne wyników egzaminu - część II etapu pisemnego

Liczba zdających	Średnia łatwość zadań	Średni wynik	Modalna	Najwyższy wynik	Najniższy wynik	Rozstęp	Odchylenie standardowe
117	0,8	17,0	17, 18	20 (100%)	10 (50%)	10	2,1

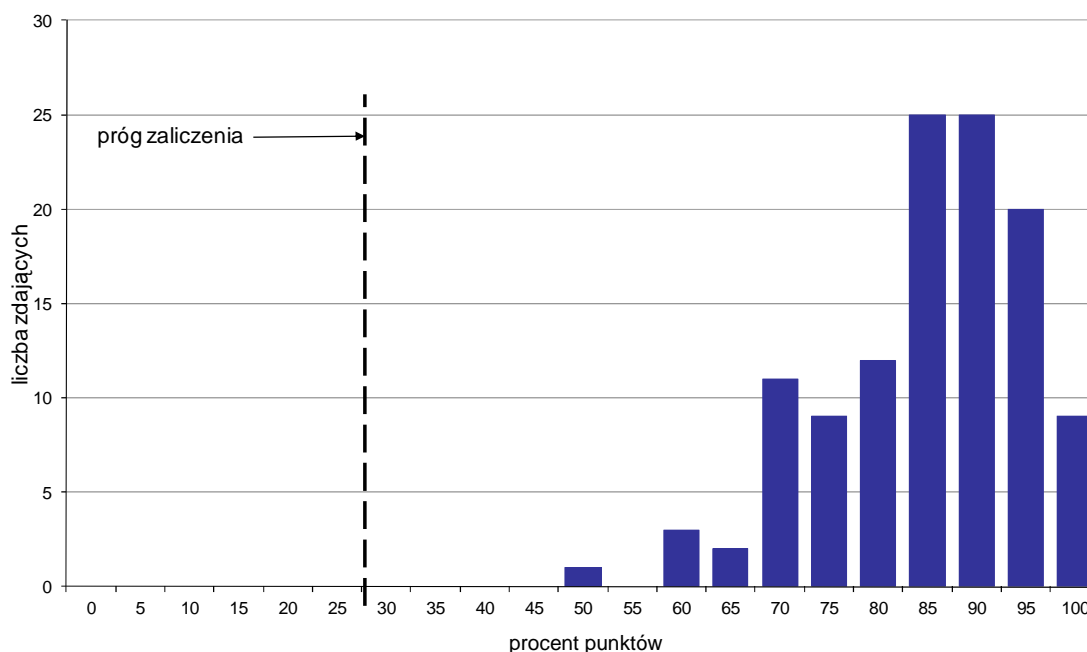

Wykres 4. Rozkład wyników części II etapu pisemnego

W części II etapu pisemnego zdający uzyskiwali przeciętnie 17 punktów, rozwiązując poprawnie średnio 85% zadań testowych. Najczęściej powtarzał się wynik 17 oraz 18 punktów (Tabela 4).

Próg zaliczenia na poziomie co najmniej 30%, wynoszący 6 punktów dla części II etapu pisemnego, przekroczyło 117 osób czyli 100% zdających. Najwyższy wynik - 20 punktów (100%) uzyskało 9 zdających, a najniższy 10 punktów (50%) - 1 zdający (Wykres 4).

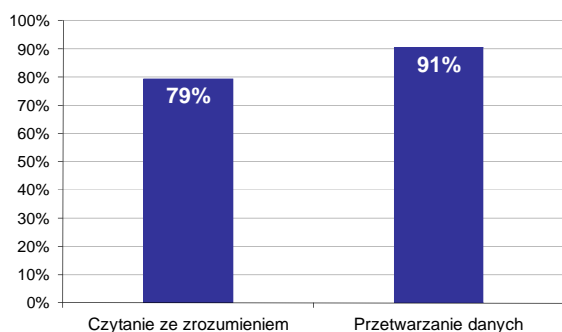

Wykres 5. Poziom spełnienia wymagań egzaminacyjnych w obszarach

Absolwenci zdający część II etapu pisemnego najlepiej opanowali wiedzę i umiejętności z obszaru przetwarzanie danych liczbowych i operacyjnych. Rozwiązali poprawnie w tym obszarze średnio 91% zadań.

Nieco więcej problemów zdający mieli z zadaniami z obszaru czytanie ze zrozumieniem, w którym średni poziom spełnienia wymagań egzaminacyjnych wyniósł 79%.

Poniższy wykres obrazuje, w jakim stopniu absolwenci zdający część II etapu pisemnego spełnili wymagania określone w standardzie wymagań egzaminacyjnych.

Umiejętności:

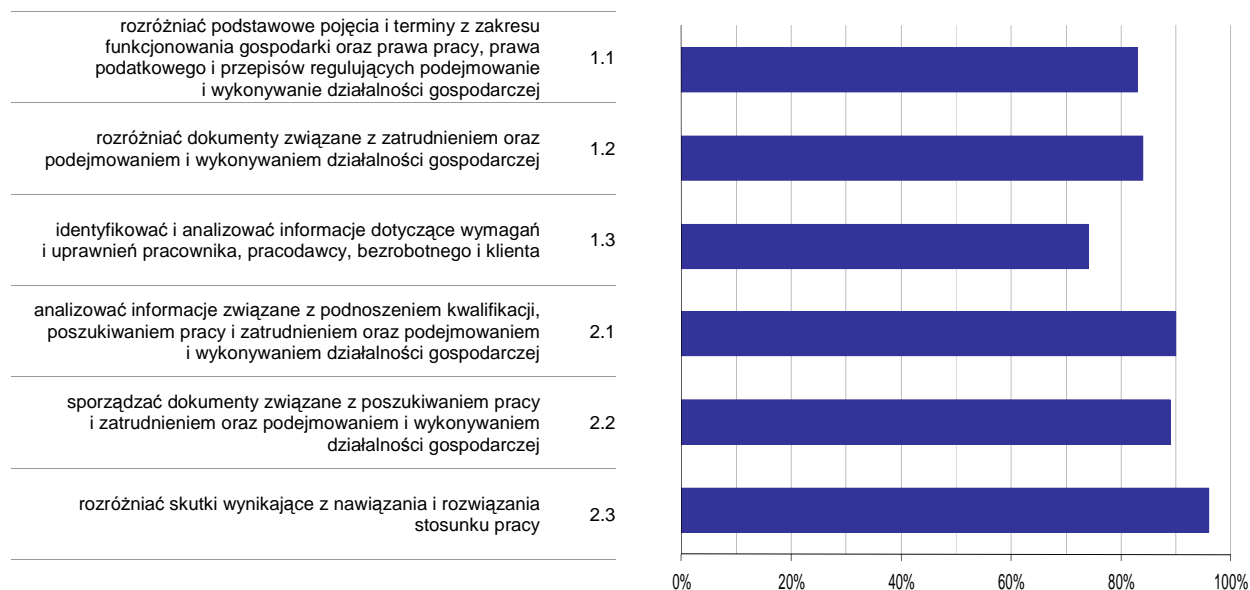

Wykres 6. Poziom opanowania umiejętności określonych w standardzie wymagań egzaminacyjnych

Zdający część II etapu pisemnego egzaminu najlepiej opanowali umiejętności:

- 2.3 rozdzielić skutki wynikające z nawiązania i rozwiązania stosunku pracy (95,73%),
- 2.1 analizować informacje związane z podnoszeniem kwalifikacji, poszukiwaniem pracy i zatrudnieniem oraz podejmowaniem i wykonywaniem działalności gospodarczej (89,57%).

Najwięcej trudności sprawiły absolwentom zadania sprawdzające opanowanie umiejętności:

- 1.3 identyfikować i analizować informacje dotyczące wymagań i uprawnień pracownika, pracodawcy, bezrobotnego i klienta (73,72%),
- 1.1 rozdzielić podstawowe pojęcia i terminy z zakresu funkcjonowania gospodarki oraz prawa pracy, prawa podatkowego i przepisów regulujących podejmowanie i wykonywanie działalności gospodarczej (83,08%).

Analiza wyników etapu praktycznego

Tabela 5. Podstawowe dane statystyczne wyników egzaminu - etap praktyczny

Liczba zdających	Średni wynik	Modalna	Najwyższy wynik	Najniższy wynik	Rozstęp	Odchylenie standardowe
102	76,1%	96,0%	100,0%	0,0%	100,0%	24,0%

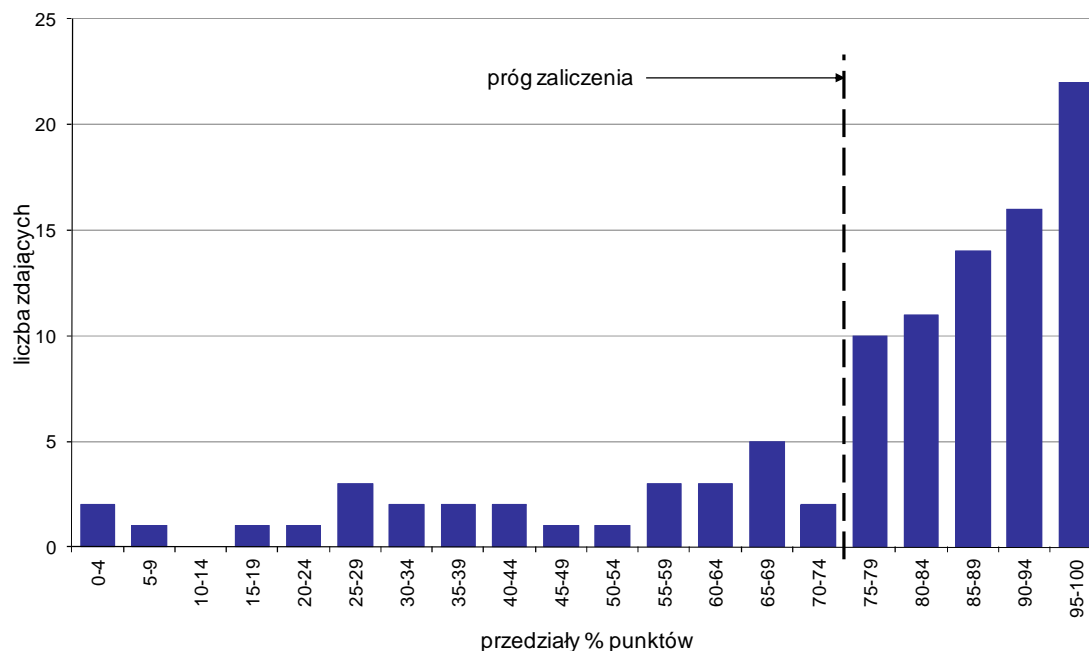

Wykres 7. Rozkład wyników etapu praktycznego

Absolwenci, którzy przystąpili do etapu praktycznego egzaminu zawodowego uzyskali średnio 76,1% punktów. Najczęściej powtarzał się wynik 96% punktów (Tabela 5).

Próg zaliczenia etapu praktycznego określony na poziomie co najmniej 75% punktów możliwych do uzyskania przekroczyło 73 absolwentów, co stanowi 71,57% zdających etap praktyczny. Najwyższy wynik - 100% punktów uzyskało 2 zdających, a najniższy 0% punktów - 1 zdający (Wykres 7).

Prace egzaminacyjne sprawdzane i oceniane były przez zewnętrznych egzaminatorów zgodnie z ustalonymi centralnie kryteriami oceniania.

W pracy egzaminacyjnej ocenie podlegały:

- I Tytuł pracy egzaminacyjnej
- II Założenia do projektu realizacji prac
- III Wykaz prac związanych z ewidencją operacji gospodarczych z maja 2012 r.
- IV Wykaz i dekretacja operacji gospodarczych z maja 2012 r. ujętych w tabeli dekretacyjnej sporządzonej na podstawie dowodów księgowych z uwzględnieniem operacji zamknięcia roku
- V Ewidencja operacji gospodarczych sporządzonej w programie finansowo-księgowym z maja 2012 r. oraz wydruk komputerowy dowodów księgowych PK, dziennika księgowości oraz zestawienia obrotów i sald z uwzględnieniem kont księgi głównej i pomocniczych
- VI Wykaz prac związanych ze sporządzeniem oraz wydrukiem rachunku zysków i strat/bilansu przedsiębiorstwa
- VII Sporządzona analiza i ocena odpowiednich wskaźników
- VIII Praca egzaminacyjna jako całość

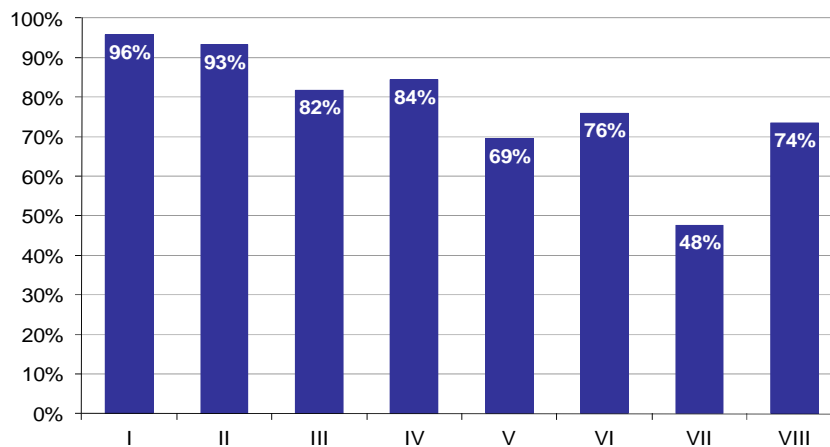

Wykres 8. Poziom spełnienia wymagań egzaminacyjnych w poszczególnych elementach pracy egzaminacyjnej

Absolwenci zdający etap praktyczny egzaminu najlepiej radzili sobie z opracowaniem następujących elementów pracy egzaminacyjnej:

- I Tytuł pracy egzaminacyjnej (95,75%),
- II Założenia do projektu realizacji prac (93,23%).

Najtrudniejsze okazały się dla nich elementy:

- VII Sporządzona analiza i ocena odpowiednich wskaźników (47,71%),
- V Ewidencja operacji gospodarczych sporządzonej w programie finansowo-księgowym z maja 2012 r. oraz wydruk komputerowy dowodów księgowych PK, dziennika księgowych oraz zestawienia obrotów i sald z uwzględnieniem kont księgi głównej i pomocniczych (69,47%).

TECHNIK PRAC BIUROWYCH 419[01]

Do egzaminu zgłoszonych zostało: **119**

Przystąpiło łącznie: **110**

ETAP PISEMNY		ETAP PRAKTYCZNY		DYPLOM * POTWIERDZAJĄCY KWALIFIKACJE ZAWODOWE
przystąpiło	zdało	przystąpiło	zdało	otrzymało
106	100	107	56	54
	94,3%		52,3%	52,4%

Tabela 1. Wyniki egzaminu potwierdzającego kwalifikacje zawodowe z podziałem na typy szkół

Typ szkoły	Etap pisemny			Etap praktyczny			Dyplom *	
	Przystąpiło	Zdało	Zdało %	Przystąpiło	Zdało	Zdało %	Otrzymało	Otrzymało %
Technikum	19	18	94,7%	20	9	45,0%	8	42,1%
Szkoła Policealna	87	82	94,3%	87	47	54,0%	46	54,8%
Technikum Uzupełniające	0			0				

Tabela 2. Wyniki egzaminu potwierdzającego kwalifikacje zawodowe z podziałem na szkoły publiczne i niepubliczne

Typ szkoły	Etap pisemny			Etap praktyczny			Dyplom *	
	Przystąpiło	Zdało	Zdało %	Przystąpiło	Zdało	Zdało %	Otrzymało	Otrzymało %
Publiczna	42	38	90,5%	43	17	39,5%	16	40,0%
Niepubliczna	64	62	96,9%	64	39	60,9%	38	60,3%

Do etapu pisemnego lub praktycznego egzaminu przystąpiło 10 absolwentów niesłyszących, 3 absolwentów niewidomych, 7 absolwentów słabo widzących, 1 absolwent ze sprzężeniami. Stanowili oni 19,09% populacji zdających egzamin w tym zawodzie. Dyplom* potwierdzający kwalifikacje zawodowe w tej grupie uzyskało 36,84% zdających.

* dotyczy zdających, którzy przystąpili do obu etapów egzaminu

Analiza wyników części I etapu pisemnego

Tabela 3. Podstawowe dane statystyczne wyników egzaminu - część I etapu pisemnego

Liczba zdających	Średnia łatwość zadań	Średni wynik	Modalna	Najwyższy wynik	Najniższy wynik	Rozstęp	Odchylenie standardowe
106	0,7	33,6	31	44 (88%)	16 (32%)	28	5,5

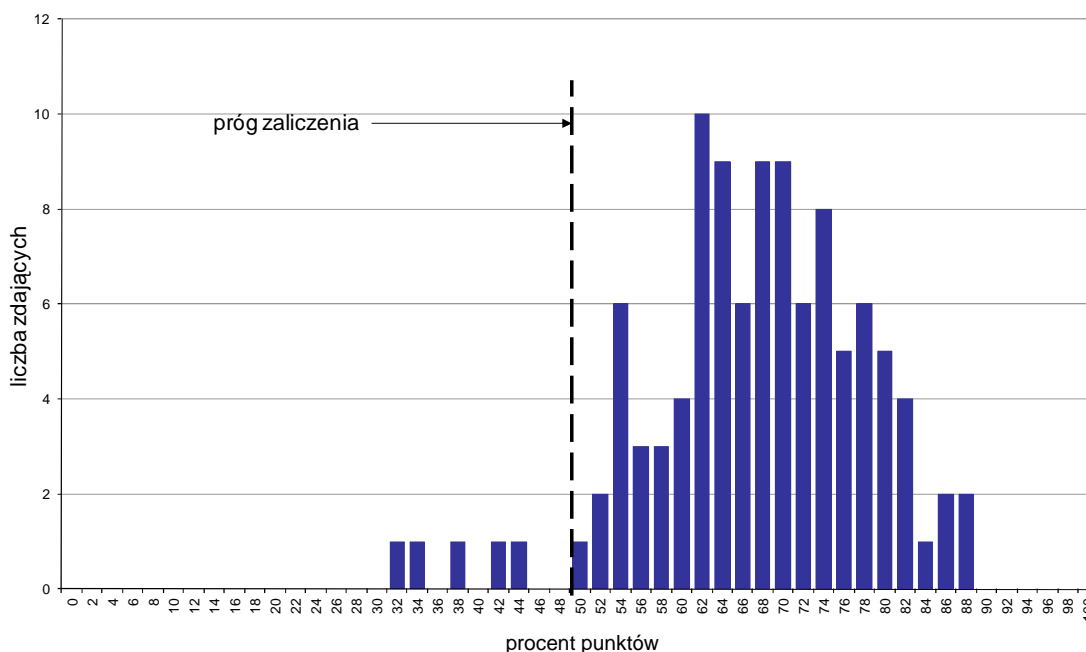

Wykres 1. Rozkład wyników części I etapu pisemnego

W części I etapu pisemnego zdający uzyskiwali przeciętnie 33,6 punkty, rozwiązując poprawnie średnio 67,2% zadań testowych. Najczęściej powtarzał się wynik 31 punktów (Tabela 3).

Próg zaliczenia na poziomie co najmniej 50%, wynoszący 25 punktów dla części I etapu pisemnego, przekroczyło 101 osób czyli 95,28% zdających. Najwyższy wynik - 44 punkty (88%) uzyskało 2 zdających, a najniższy 16 punktów (32%) - 1 zdający (Wykres 1).

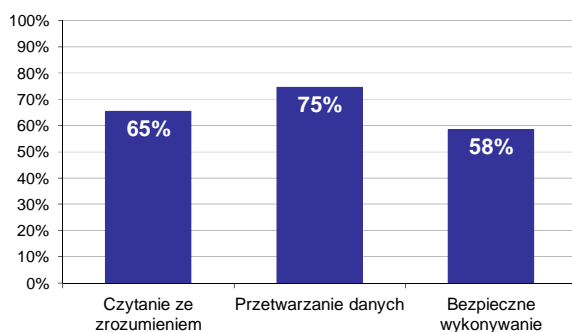

Wykres 2. Poziom spełnienia wymagań egzaminacyjnych w obszarach

Absolwenci zdający część I etapu pisemnego najlepiej opanowali wiedzę i umiejętności z obszaru przetwarzanie danych liczbowych i operacyjnych. Rozwiązali poprawnie w tym obszarze średnio 75% zadań.

Nieco gorzej zdający rozwiązywali zadania z obszaru czytanie ze zrozumieniem, w którym średni poziom spełnienia wymagań egzaminacyjnych wyniósł 65%.

Najstąbiej zdający radzili sobie z zadaniami z obszaru bezpieczne wykonywanie zadań zawodowych. Zdający rozwiązali w tym obszarze średnio 58% zadań.

Wykres 3 ilustruje stopień opanowania przez absolwentów poszczególnych wymagań egzaminacyjnych dla zawodu *technik prac biurowych* w części I etapu pisemnego.

Umiejętności:

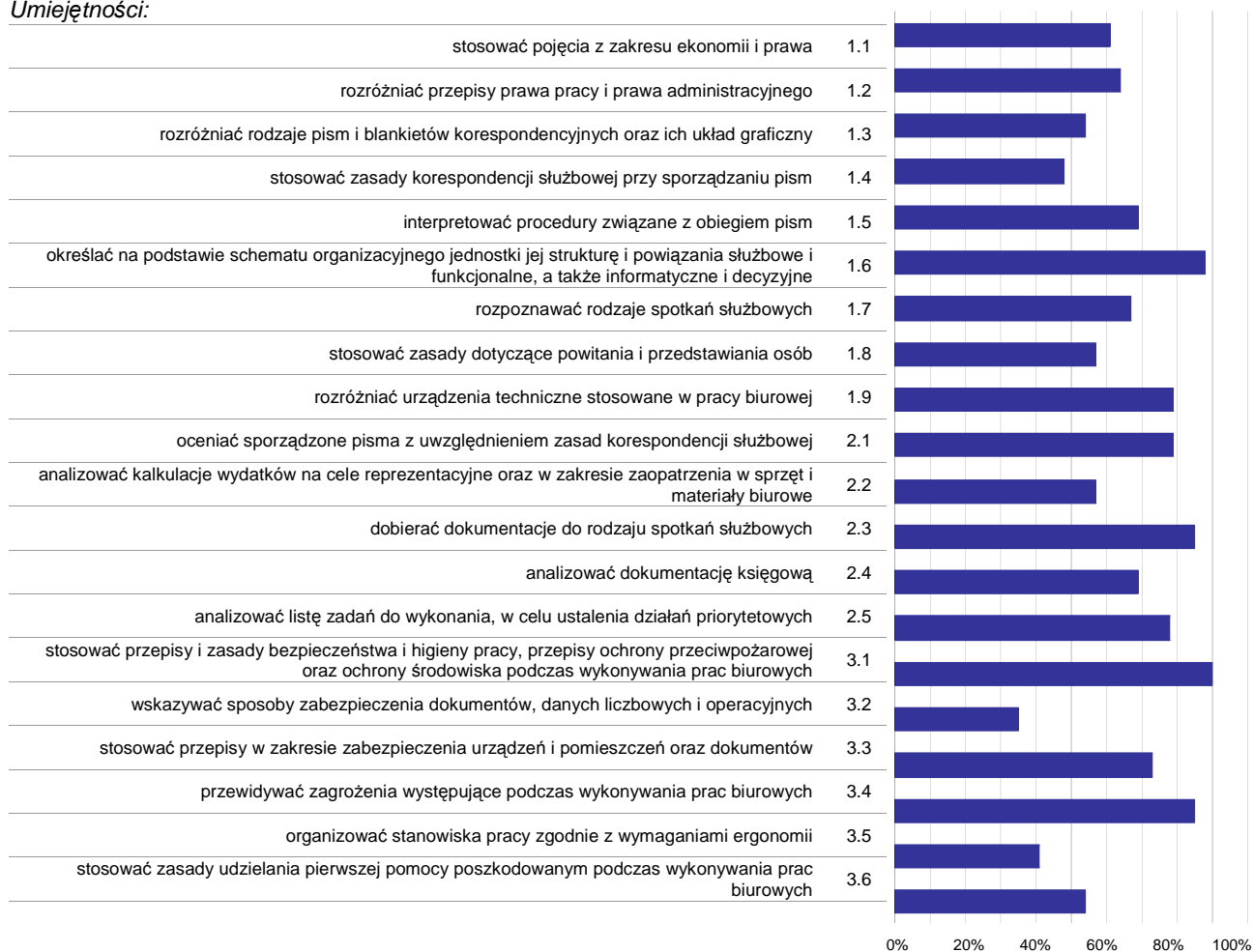

Wykres 3. Poziom opanowania umiejętności określonych w standardzie wymagań egzaminacyjnych

Zdający część I etapu pisemnego egzaminu najlepiej opanowali umiejętności:

- 3.1 stosować przepisy i zasady bezpieczeństwa i higieny pracy, przepisy ochrony przeciwpożarowej oraz ochrony środowiska podczas wykonywania prac biurowych (89,62%),
- 1.6 określać na podstawie schematu organizacyjnego jednostki jej strukturę i powiązania służbowe i funkcjonalne, a także informatyczne i decyzyjne (88,21%),
- 3.4 przewidywać zagrożenia występujące podczas wykonywania prac biurowych (84,91%).

Najwięcej trudności sprawiły absolwentom zadania sprawdzające opanowanie umiejętności:

- 3.2 wskazywać sposoby zabezpieczenia dokumentów, danych liczbowych i operacyjnych (35,38%),
- 3.5 organizować stanowiska pracy zgodnie z wymaganiami ergonomii (40,57%),
- 1.4 stosować zasady korespondencji służbowej przy sporządzaniu pism (48,11%).

Analiza wyników części II etapu pisemnego

Tabela 4. Podstawowe dane statystyczne wyników egzaminu - część II etapu pisemnego

Liczba zdających	Średnia łatwość zadań	Średni wynik	Modalna	Najwyższy wynik	Najniższy wynik	Rozstęp	Odchylenie standardowe
106	0,7	13,4	15	19 (95%)	4 (20%)	15	3,1

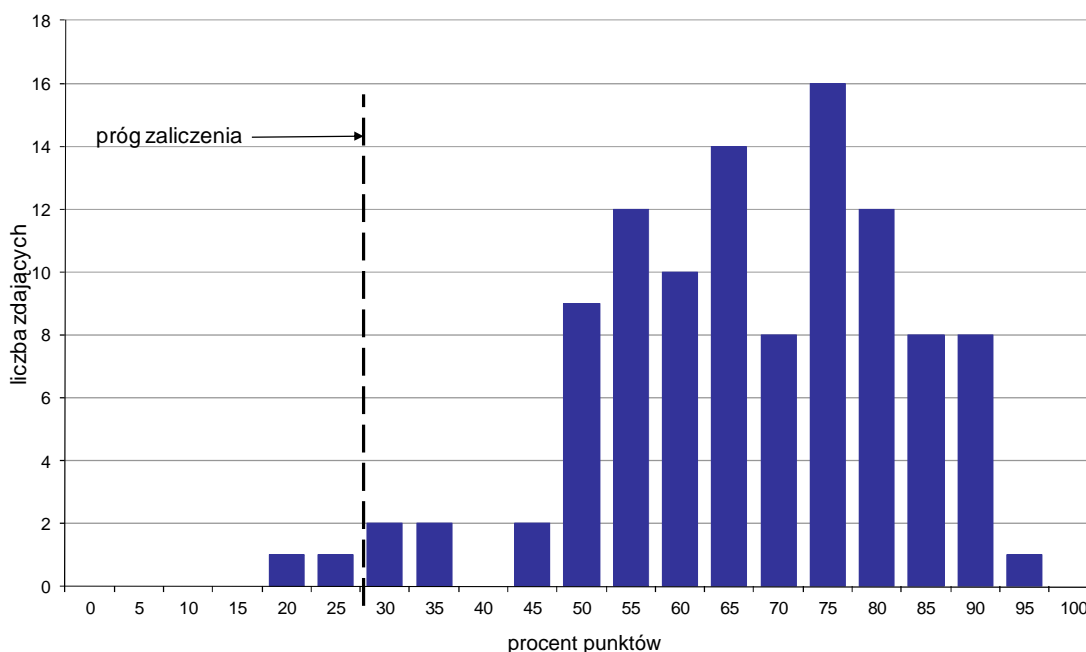

Wykres 4. Rozkład wyników części II etapu pisemnego

W części II etapu pisemnego zdający uzyskiwali przeciętnie 13,4 punktów, rozwiązując poprawnie średnio 67% zadań testowych. Najczęściej powtarzał się wynik 15 punktów (Tabela 4).

Próg zaliczenia na poziomie co najmniej 30%, wynoszący 6 punktów dla części II etapu pisemnego, przekroczyły 104 osoby czyli 98,11% zdających. Najwyższy wynik - 19 punktów (95%) uzyskał 1 zdający, a najniższy 4 punkty (20%) - również 1 zdający (Wykres 4).

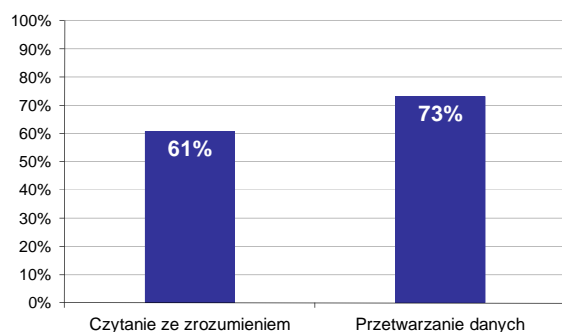

Wykres 5. Poziom spełnienia wymagań egzaminacyjnych w obszarach

Absolwenci zdający część II etapu pisemnego najlepiej opanowali wiedzę i umiejętności z obszaru przetwarzanie danych liczbowych i operacyjnych. Rozwiązali poprawnie w tym obszarze średnio 73% zadań.

Nieco więcej problemów zdający mieli z zadaniami z obszaru czytanie ze zrozumieniem, w którym średni poziom spełnienia wymagań egzaminacyjnych wyniósł 61%.

Poniższy wykres obrazuje, w jakim stopniu absolwenci zdający część II etapu pisemnego spełnili wymagania określone w standardzie wymagań egzaminacyjnych.

Umiejętności:

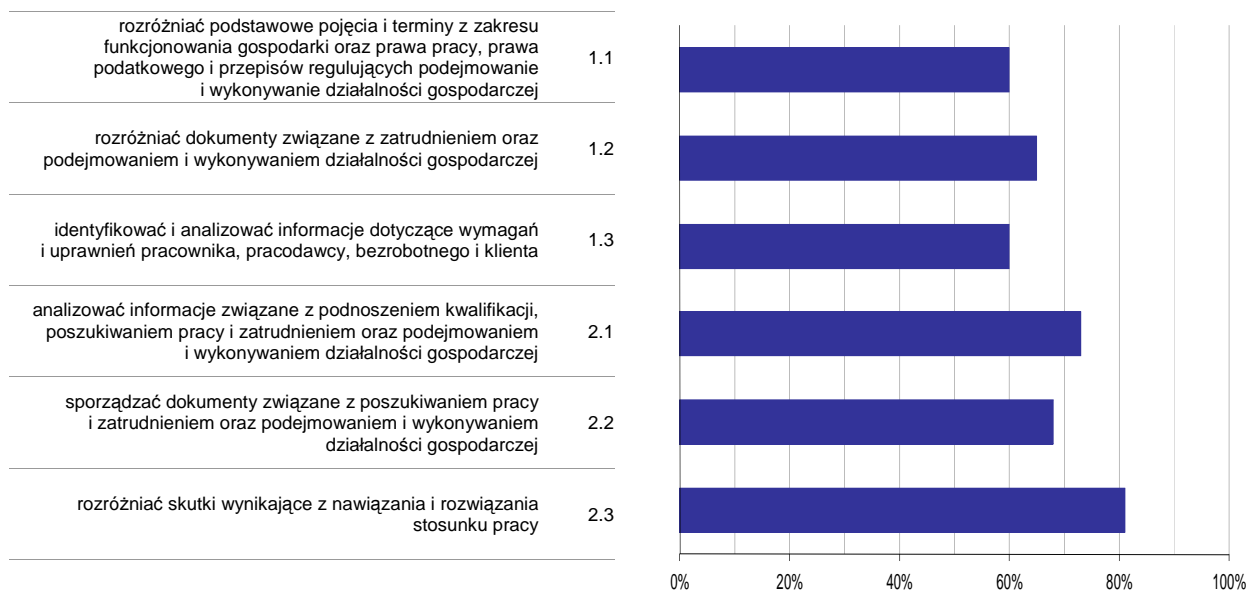

Wykres 6. Poziom opanowania umiejętności określonych w standardzie wymagań egzaminacyjnych

Zdający część II etapu pisemnego egzaminu najlepiej opanowali umiejętności:

- 2.3 rozdzielić skutki wynikające z nawiązania i rozwiązania stosunku pracy (80,66%),
- 2.1 analizować informacje związane z podnoszeniem kwalifikacji, poszukiwaniem pracy i zatrudnieniem oraz podejmowaniem i wykonywaniem działalności gospodarczej (73,4%).

Najwięcej trudności sprawiły absolwentom zadania sprawdzające opanowanie umiejętności:

- 1.3 identyfikować i analizować informacje dotyczące wymagań i uprawnień pracownika, pracodawcy, bezrobotnego i klienta (60,38%),
- 1.1 rozdzielić podstawowe pojęcia i terminy z zakresu funkcjonowania gospodarki oraz prawa pracy, prawa podatkowego i przepisów regulujących podejmowanie i wykonywanie działalności gospodarczej (60,38%).

Analiza wyników etapu praktycznego

Tabela 5. Podstawowe dane statystyczne wyników egzaminu - etap praktyczny

Liczba zdających	Średni wynik	Modalna	Najwyższy wynik	Najniższy wynik	Rozstęp	Odchylenie standardowe
107	68,1%	75,0%	89,0%	15,0%	74,0%	13,3%

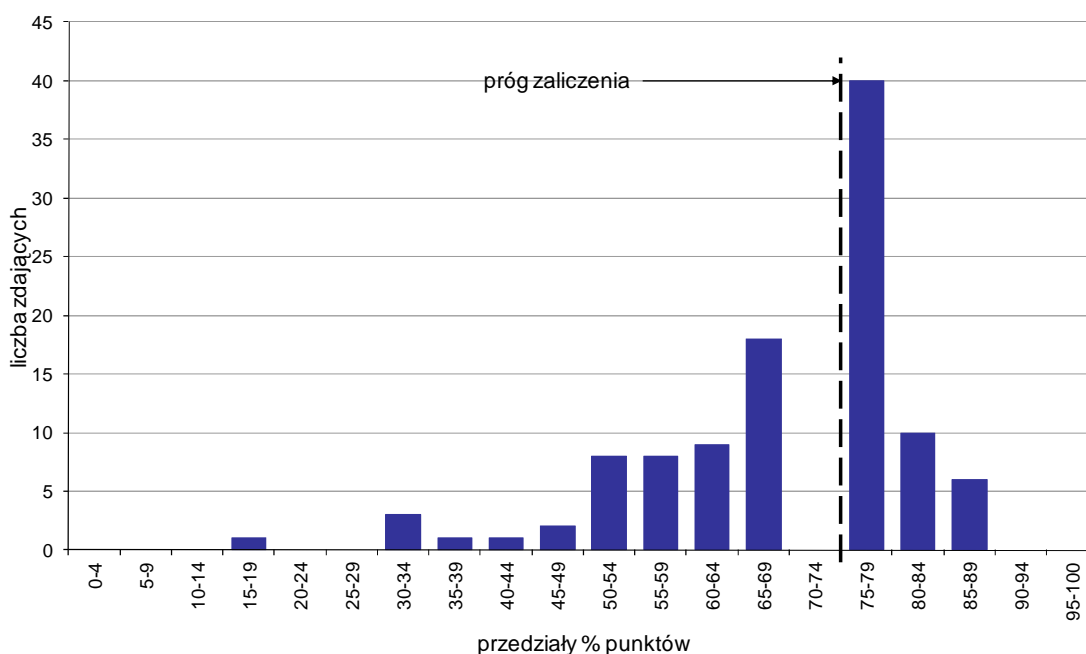

Wykres 7. Rozkład wyników etapu praktycznego

Absolwenci, którzy przystąpili do etapu praktycznego egzaminu zawodowego uzyskali średnio 68,1% punktów. Najczęściej powtarzał się wynik 75% punktów (Tabela 5).

Próg zaliczenia etapu praktycznego określony na poziomie co najmniej 75% punktów możliwych do uzyskania przekroczyło 56 absolwentów, co stanowi 52,34% zdających etap praktyczny. Najwyższy wynik - 89% punktów uzyskał 1 zdający, a najniższy 15% punktów - również 1 zdający (Wykres 7).

Prace egzaminacyjne sprawdzane i oceniane były przez zewnętrznych egzaminatorów zgodnie z ustalonymi centralnie kryteriami oceniania.

W pracy egzaminacyjnej ocenie podlegały:

- I Tytuł pracy egzaminacyjnej
- II Założenia do projektu realizacji prac
- III Wykaz prac związanych z przygotowaniem Nadzwyczajnego Zgromadzenia Wspólników
- IV Wykaz dokumentów, sprzętu technicznego i materiałów niezbędnych do przygotowania i przeprowadzenia Nadzwyczajnego Zgromadzenia Wspólników
- V Projekt uchwały Nadzwyczajnego Zgromadzenia Wspólników sporządzony w formie wydruku
- VI Zaproszenie na Nadzwyczajne Zgromadzenie Wspólników skierowane do jednego wybranego udziałowca w języku polskim sporządzone w formie wydruku, zawierające informacje dotyczące miejsca i porządku obrad
- VII Zaproszenie na Nadzwyczajne Zgromadzenie Wspólników dla Petera Luberty/Stefana Daubera/Pawła Skwarczynskiego/Remigijusa Petraitisa udziałowca spółki, napisane w języku obcym
- VIII Praca egzaminacyjna jako całość

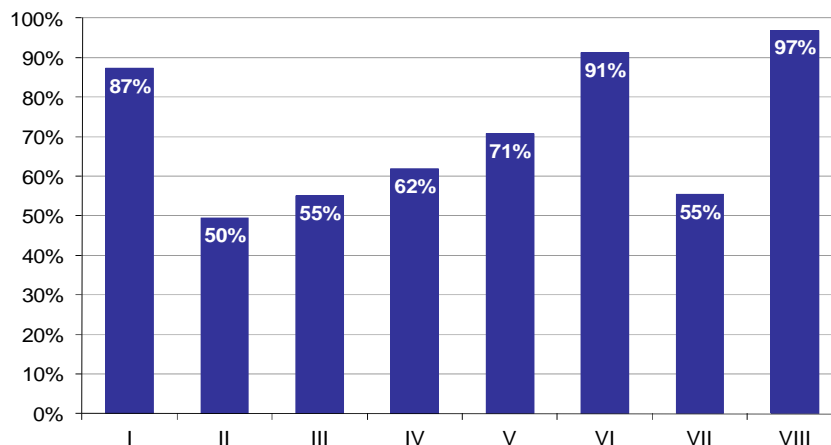

Wykres 8. Poziom spełnienia wymagań egzaminacyjnych w poszczególnych elementach pracy egzaminacyjnej

Absolwenci zdający etap praktyczny egzaminu najlepiej radzili sobie z opracowaniem następujących elementów pracy egzaminacyjnej:

- VIII Praca egzaminacyjna jako całość (96,88%),
- VI Zaproszenie na Nadzwyczajne Zgromadzenie Wspólników skierowane do jednego wybranego udziałowca w języku polskim sporządzone w formie wydruku, zawierające informacje dotyczące miejsca i porządku obrad (91,21%).

Najtrudniejsze okazały się dla nich elementy:

- II Założenia do projektu realizacji prac (49,53%),
- III Wykaz prac zawiązanych z przygotowaniem Nadzwyczajnego Zgromadzenia Wspólników (55,14%).

TECHNIK USŁUG POCZTOWYCH I TELEKOMUNIKACYJNYCH 421[01]

Do egzaminu zgłoszonych zostało: 3

Przystąpiło łącznie: 3

ETAP PISEMNY		ETAP PRAKTYCZNY		DYPLOM * POTWIERDZAJĄCY KWALIFIKACJE ZAWODOWE
przystąpiło	zdało	przystąpiło	zdało	otrzymało
1	0 0,0%	3	1 33,3%	0 0,0%

Tabela 1. Wyniki egzaminu potwierdzającego kwalifikacje zawodowe z podziałem na typy szkół

Typ szkoły	Etap pisemny			Etap praktyczny			Dyplom *	
	Przystąpiło	Zdało	Zdało %	Przystąpiło	Zdało	Zdało %	Otrzymało	Otrzymało %
Technikum	1	0	0,0%	3	1	33,3%	0	0,0%
Szkoła Policealna	0			0				
Technikum Uzupełniające	0			0				

Tabela 2. Wyniki egzaminu potwierdzającego kwalifikacje zawodowe z podziałem na szkoły publiczne i niepubliczne

Typ szkoły	Etap pisemny			Etap praktyczny			Dyplom *	
	Przystąpiło	Zdało	Zdało %	Przystąpiło	Zdało	Zdało %	Otrzymało	Otrzymało %
Publiczna	1	0	0,0%	3	1	33,3%	0	0,0%
Niepubliczna	0			0				

* dotyczy zdających, którzy przystąpili do obu etapów egzaminu

Analiza wyników części I etapu pisemnego

Tabela 3. Podstawowe dane statystyczne wyników egzaminu - część I etapu pisemnego

Liczba zdających	Średnia łatwość zadań	Średni wynik	Modalna	Najwyższy wynik	Najniższy wynik	Rozstęp	Odchylenie standardowe
1	0,4	21,0	---	21 (42%)	21 (42%)	0	0,0

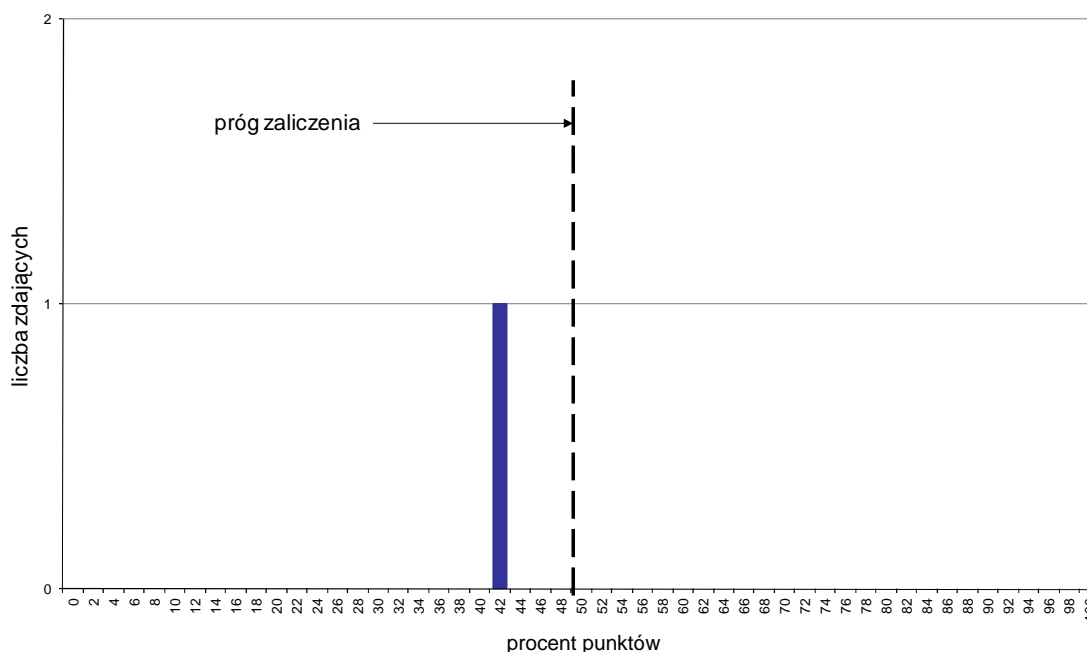

Wykres 1. Rozkład wyników części I etapu pisemnego

W części I etapu pisemnego zdający uzyskiwali przeciętnie 21 punktów, rozwiązując poprawnie średnio 42% zadań testowych (Tabela 3).

Próg zaliczenia na poziomie co najmniej 50%, wynoszący 25 punktów dla części I etapu pisemnego nie przekroczył żaden zdający. Najwyższy wynik - 21 punktów (42%) uzyskał 1 zdający, a najniższy 21 punktów (42%) - również 1 zdający (Wykres 1).

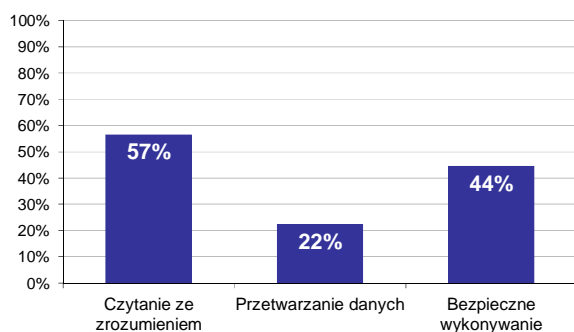

Wykres 2. Poziom spełnienia wymagań egzaminacyjnych w obszarach

Absolwenci zdający część I etapu pisemnego najlepiej opanowali wiedzę i umiejętności z obszaru czytanie ze zrozumieniem. Rozwiązali poprawnie w tym obszarze średnio 57% zadań.

Nieco gorzej zdający rozwiązywali zadania z obszaru bezpieczne wykonywanie zadań zawodowych, w którym średni poziom spełnienia wymagań egzaminacyjnych wyniósł 44%.

Najslabiej zdający radzili sobie z zadaniami z obszaru przetwarzanie danych liczbowych i operacyjnych. Zdający rozwiązali w tym obszarze średnio 22% zadań.

Wykres 3 ilustruje stopień opanowania przez absolwentów poszczególnych wymagań egzaminacyjnych dla zawodu *technik usług pocztowych i telekomunikacyjnych* w części I etapu pisemnego.

Umiejętności:

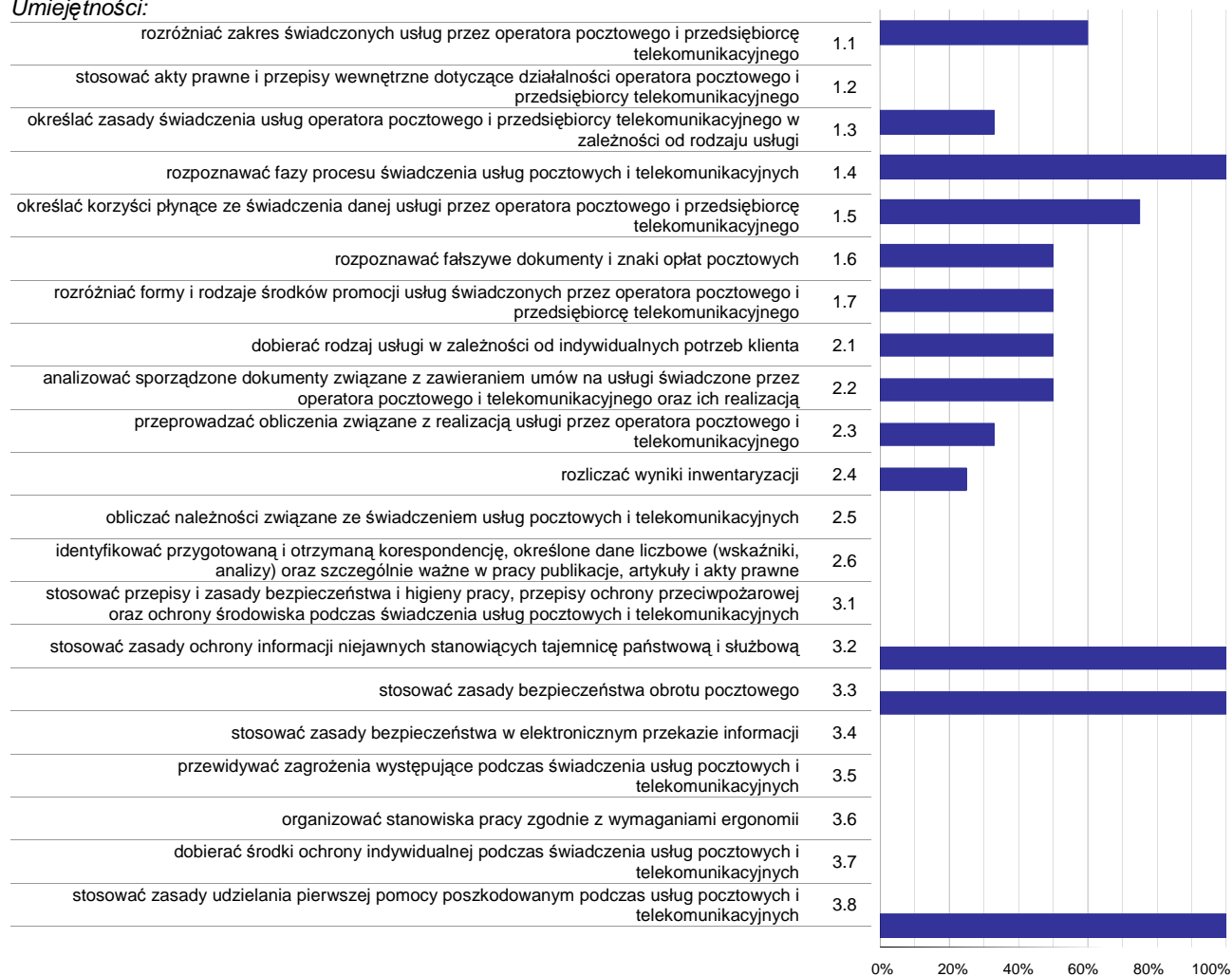

Wykres 3. Poziom opanowania umiejętności określonych w standardzie wymagań egzaminacyjnych

Zdający część I etapu pisemnego egzaminu najlepiej opanowali umiejętności:

- 1.4 rozpoznawać fazy procesu świadczenia usług pocztowych i telekomunikacyjnych (100%),
- 3.2 stosować zasady ochrony informacji niejawnych stanowiących tajemnicę państwową i służbową (100%),
- 3.3 stosować zasady bezpieczeństwa obrotu pocztowego (100%).

Najwięcej trudności sprawiły absolwentom zadania sprawdzające opanowanie umiejętności:

- 3.7 dobierać środki ochrony indywidualnej podczas świadczenia usług pocztowych i telekomunikacyjnych (0%),
- 3.6 organizować stanowiska pracy zgodnie z wymaganiami ergonomii (0%),
- 3.5 przewidywać zagrożenia występujące podczas świadczenia usług pocztowych i telekomunikacyjnych (0%).

Analiza wyników części II etapu pisemnego

Tabela 4. Podstawowe dane statystyczne wyników egzaminu - część II etapu pisemnego

Liczba zdających	Średnia łatwość zadań	Średni wynik	Modalna	Najwyższy wynik	Najniższy wynik	Rozstęp	Odchylenie standardowe
1	0,4	7,0	---	7 (35%)	7 (35%)	0	0,0

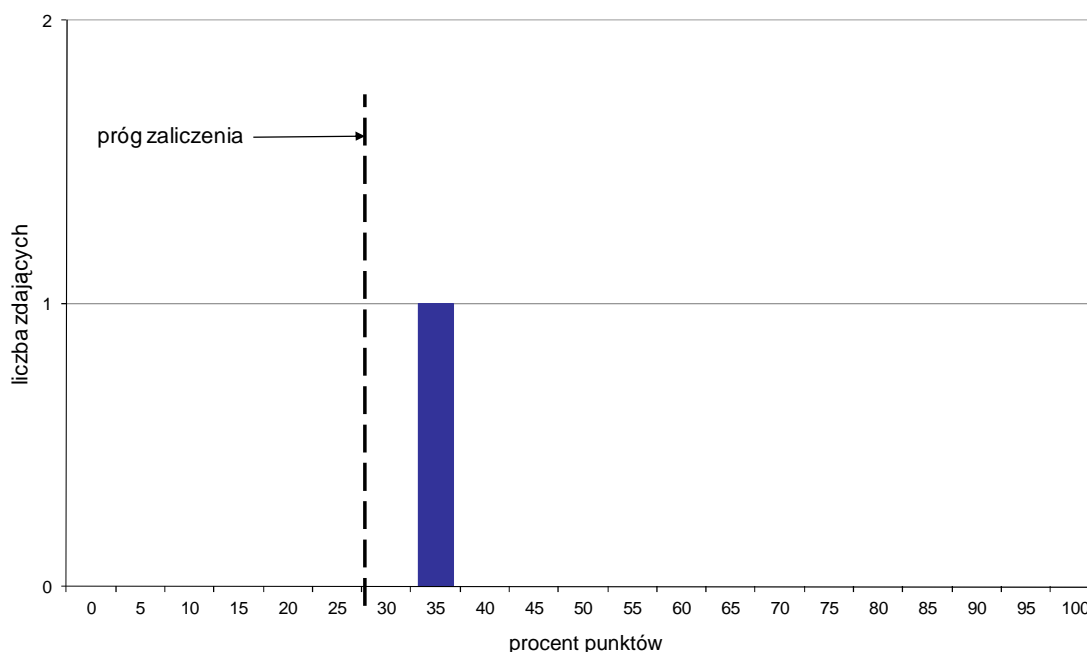

Wykres 4. Rozkład wyników części II etapu pisemnego

W części II etapu pisemnego zdający uzyskiwali przeciętnie 7 punktów, rozwiązując poprawnie średnio 35% zadań testowych (Tabela 4).

Próg zaliczenia na poziomie co najmniej 30%, wynoszący 6 punktów dla części II etapu pisemnego, przekroczyła 1 osoba czyli 100% zdających. Najwyższy wynik - 7 punktów (35%) uzyskał 1 zdający, a najniższy 7 punktów (35%) - również 1 zdający (Wykres 4).

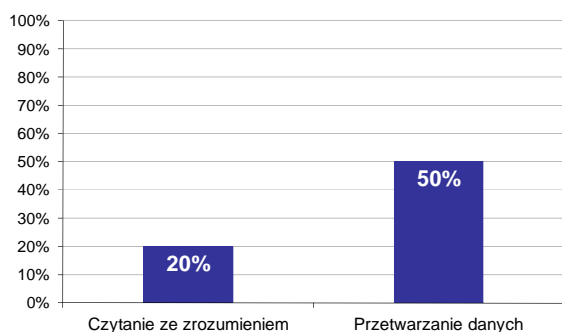

Wykres 5. Poziom spełnienia wymagań egzaminacyjnych w obszarach

Absolwenci zdający część II etapu pisemnego najlepiej opanowali wiedzę i umiejętności z obszaru przetwarzanie danych liczbowych i operacyjnych. Rozwiązali poprawnie w tym obszarze średnio 50% zadań.

Nieco więcej problemów zdający mieli z zadaniami z obszaru czytanie ze zrozumieniem, w którym średni poziom spełnienia wymagań egzaminacyjnych wyniósł 20%.

Poniższy wykres obrazuje, w jakim stopniu absolwenci zdający część II etapu pisemnego spełnili wymagania określone w standardzie wymagań egzaminacyjnych.

Umiejętności:

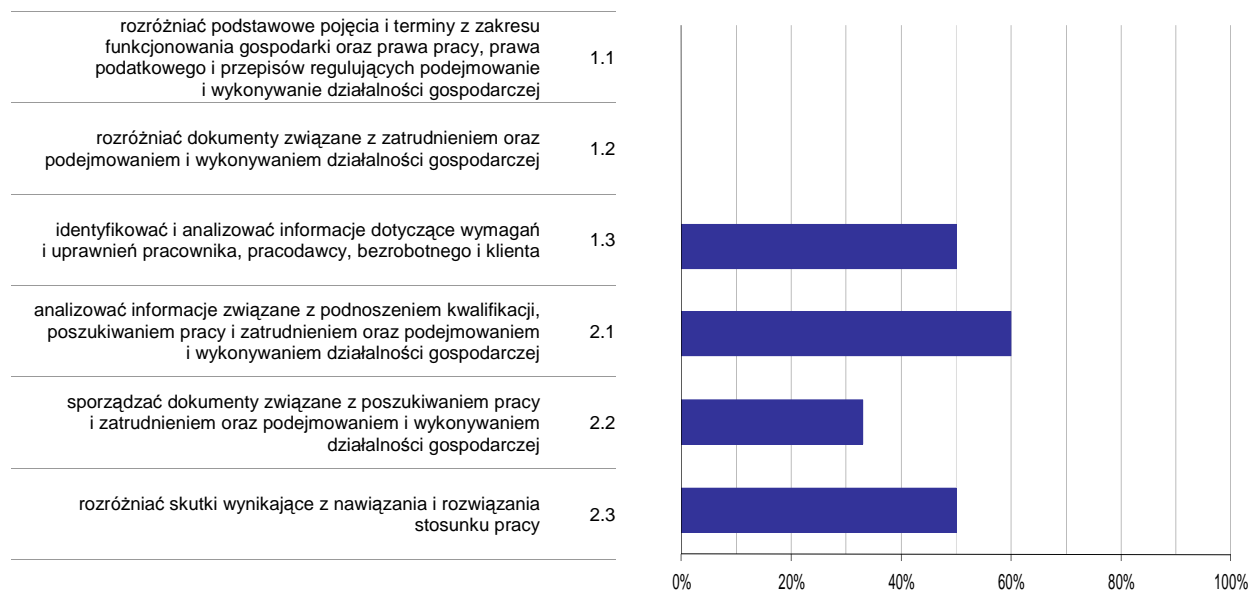

Wykres 6. Poziom opanowania umiejętności określonych w standardzie wymagań egzaminacyjnych

Zdający część II etapu pisemnego egzaminu najlepiej opanowali umiejętności:

- 2.1 analizować informacje związane z podnoszeniem kwalifikacji, poszukiwaniem pracy i zatrudnieniem oraz podejmowaniem i wykonywaniem działalności gospodarczej (60%),
- 1.3 identyfikować i analizować informacje dotyczące wymagań i uprawnień pracownika, pracodawcy, bezrobotnego i klienta (50%).

Najwięcej trudności sprawiły absolwentom zadania sprawdzające opanowanie umiejętności:

- 1.2 rozdzielić dokumenty związane z zatrudnieniem oraz podejmowaniem i wykonywaniem działalności gospodarczej (0%),
- 1.1 rozdzielić podstawowe pojęcia i terminy z zakresu funkcjonowania gospodarki oraz prawa pracy, prawa podatkowego i przepisów regulujących podejmowanie i wykonywanie działalności gospodarczej (0%).

Analiza wyników etapu praktycznego

Tabela 5. Podstawowe dane statystyczne wyników egzaminu - etap praktyczny

Liczba zdających	Średni wynik	Modalna	Najwyższy wynik	Najniższy wynik	Rozstęp	Odchylenie standardowe
3	57,0%	---	75,0%	38,0%	37,0%	18,5%

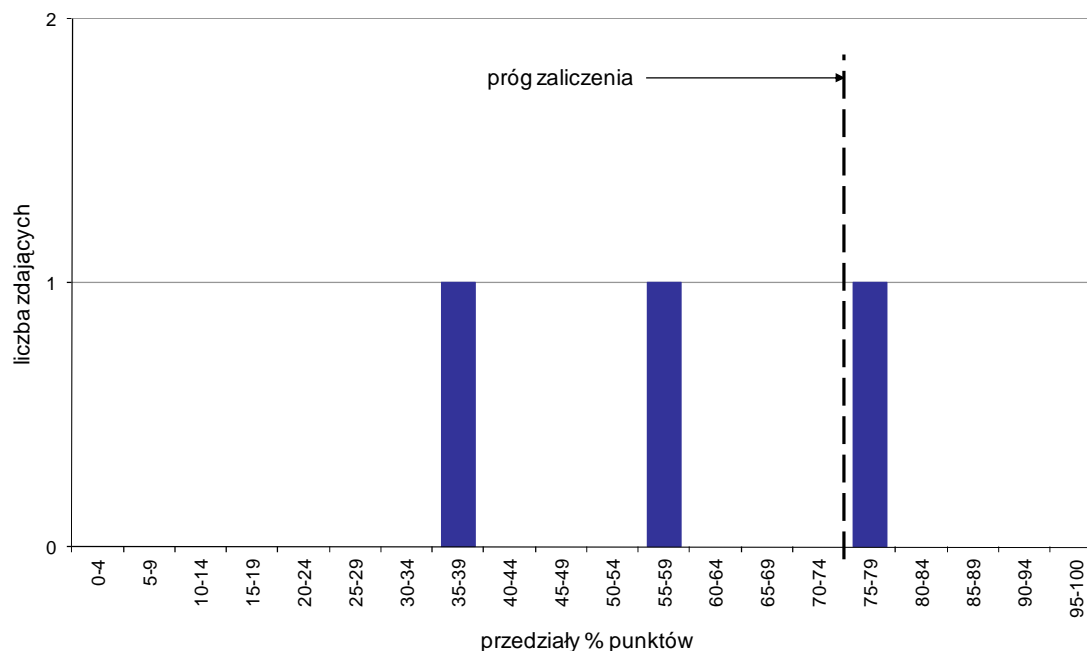

Wykres 7. Rozkład wyników etapu praktycznego

Absolwenci, którzy przystąpili do etapu praktycznego egzaminu zawodowego uzyskali średnio 57% punktów (Tabela 5).

Próg zaliczenia etapu praktycznego określony na poziomie co najmniej 75% punktów możliwych do uzyskania przekroczył 1 absolwent, co stanowi 33,33% zdających etap praktyczny. Najwyższy wynik - 75% punktów uzyskał 1 zdający, a najniższy 38% punktów - również 1 zdający (Wykres 7).

Prace egzaminacyjne sprawdzane i oceniane były przez zewnętrznych egzaminatorów zgodnie z ustalonymi centralnie kryteriami oceniania.

W pracy egzaminacyjnej ocenie podlegały:

- I Tytuł pracy egzaminacyjnej
- II Założenia do projektu realizacji prac
- III Tabelaryczne zestawienie kosztów usług telekomunikacyjnych dla nowych planów taryfowych ze wskazaniem najkorzystniejszej taryfy dla klientki
- IV Propozycja urządzenia telekomunikacyjnego (aparatu komórkowego) spełniającego wymagania klientki wraz z uzasadnieniem
- V Wybór rodzaju świadczonych usług dla nadawanej przesyłki kurierskiej z uwzględnieniem oczekiwań nadawcy, wraz z obliczeniem ich kosztów
- VI Zadresowane druki operatora pocztowego dla przesyłki kurierskiej w obrocie krajowym z dobranymi nalepkami dla usług komplementarnych
- VII Warunki ekspedycji i przewozu przesyłki kurierskiej Pocztex
- VIII Praca egzaminacyjna jako całość

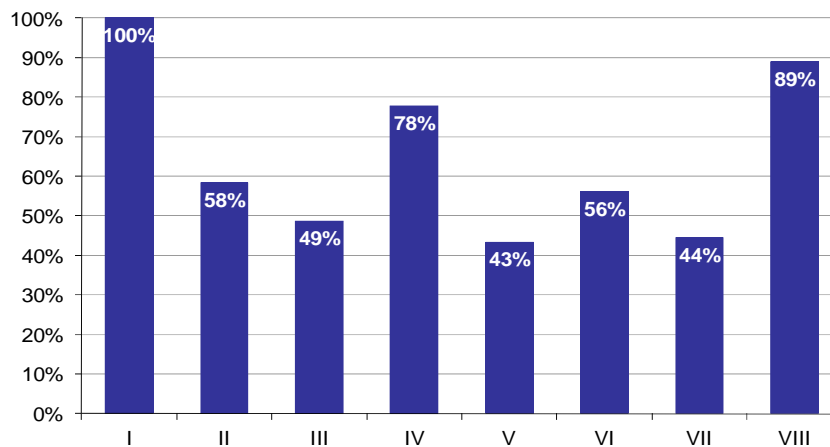

Wykres 8. Poziom spełnienia wymagań egzaminacyjnych w poszczególnych elementach pracy egzaminacyjnej

Absolwenci zdający etap praktyczny egzaminu najlepiej radzili sobie z opracowaniem następujących elementów pracy egzaminacyjnej:

- I Tytuł pracy egzaminacyjnej (100%),
- VIII Praca egzaminacyjna jako całość (88,89%).

Najtrudniejsze okazały się dla nich elementy:

- V Wybór rodzaju świadczonych usług dla nadawanej przesyłki kurierskiej z uwzględnieniem oczekiwań nadawcy, wraz z obliczeniem ich kosztów (43,33%),
- VII Warunki ekspedycji i przewozu przesyłki kurierskiej Pocztex (44,44%).

Do egzaminu zgłoszonych zostało: 226

Przystąpiło łącznie: 204

ETAP PISEMNY		ETAP PRAKTYCZNY		DYPLOM * POTWIERDZAJĄCY KWALIFIKACJE ZAWODOWE
przystąpiło	zdało	przystąpiło	zdało	otrzymało
194	186	202	182	169
	95,9%		90,1%	88,0%

Tabela 1. Wyniki egzaminu potwierdzającego kwalifikacje zawodowe z podziałem na typy szkół

Typ szkoły	Etap pisemny			Etap praktyczny			Dyplom *	
	Przystąpiło	Zdało	Zdało %	Przystąpiło	Zdało	Zdało %	Otrzymało	Otrzymało %
Technikum	192	184	95,8%	199	180	90,5%	167	87,9%
Szkoła Policealna	2	2	100,0%	3	2	66,7%	2	100,0%
Technikum Uzupełniające	0			0				

Tabela 2. Wyniki egzaminu potwierdzającego kwalifikacje zawodowe z podziałem na szkoły publiczne i niepubliczne

Typ szkoły	Etap pisemny			Etap praktyczny			Dyplom *	
	Przystąpiło	Zdało	Zdało %	Przystąpiło	Zdało	Zdało %	Otrzymało	Otrzymało %
Publiczna	194	186	95,9%	202	182	90,1%	169	88,0%
Niepubliczna	0			0				

* dotyczy zdających, którzy przystąpili do obu etapów egzaminu

Analiza wyników części I etapu pisemnego

Tabela 3. Podstawowe dane statystyczne wyników egzaminu - część I etapu pisemnego

Liczba zdających	Średnia łatwość zadań	Średni wynik	Modalna	Najwyższy wynik	Najniższy wynik	Rozstęp	Odchylenie standardowe
194	0,7	33,2	31, 32	46 (92%)	21 (42%)	25	4,9

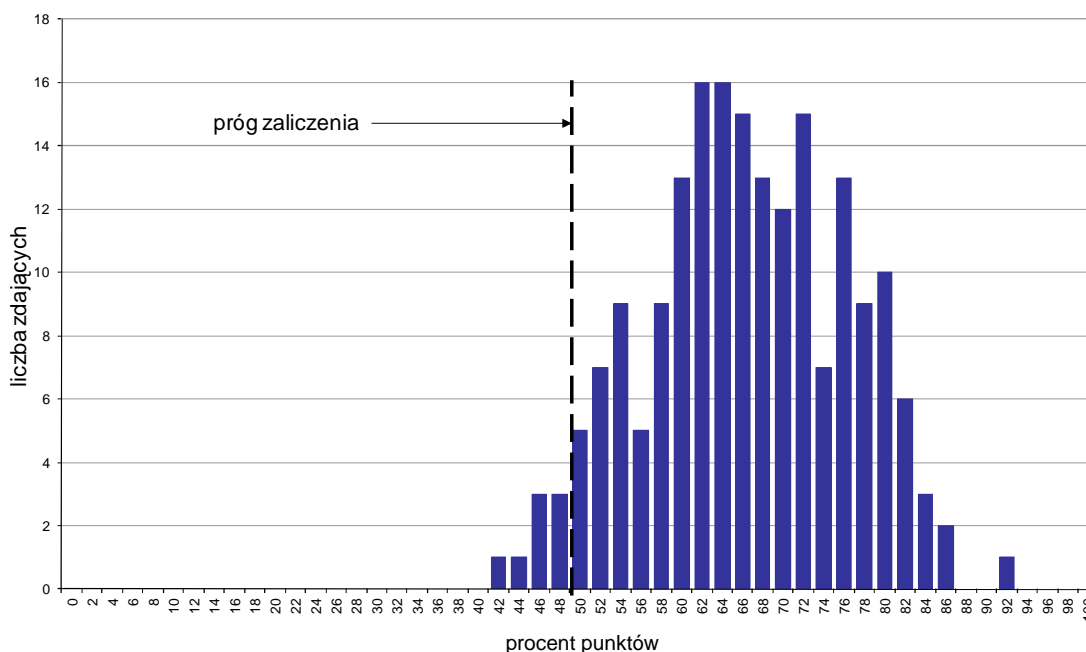

Wykres 1. Rozkład wyników części I etapu pisemnego

W części I etapu pisemnego zdający uzyskiwali przeciętnie 33,2 punkty, rozwiązując poprawnie średnio 66,4% zadań testowych. Najczęściej powtarzał się wynik 31 oraz 32 punktów (Tabela 3).

Próg zaliczenia na poziomie co najmniej 50%, wynoszący 25 punktów dla części I etapu pisemnego, przekroczyło 186 osób czyli 95,88% zdających. Najwyższy wynik - 46 punktów (92%) uzyskał 1 zdający, a najniższy 21 punktów (42%) - również 1 zdający (Wykres 1).

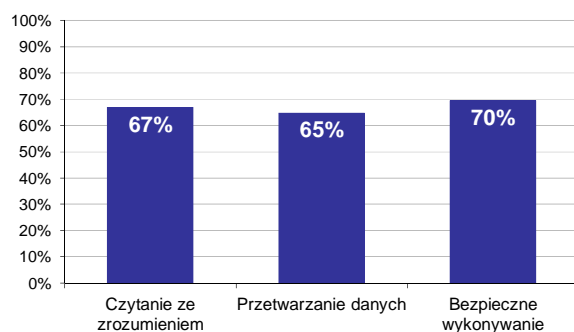

Wykres 2. Poziom spełnienia wymagań egzaminacyjnych w obszarach

Absolwenci zdający część I etapu pisemnego najlepiej opanowali wiedzę i umiejętności z obszaru bezpieczne wykonywanie zadań zawodowych. Rozwiązali poprawnie w tym obszarze średnio 70% zadań.

Nieco gorzej zdający rozwiązywali zadania z obszaru czytanie ze zrozumieniem, w którym średni poziom spełnienia wymagań egzaminacyjnych wyniósł 67%.

Najstabilniej zdający radzili sobie z zadaniami z obszaru przetwarzanie danych liczbowych i operacyjnych. Zdający rozwiązali w tym obszarze średnio 65% zadań.

Wykres 3 ilustruje stopień opanowania przez absolwentów poszczególnych wymagań egzaminacyjnych dla zawodu *kelner* w części I etapu pisemnego.

Umiejętności:

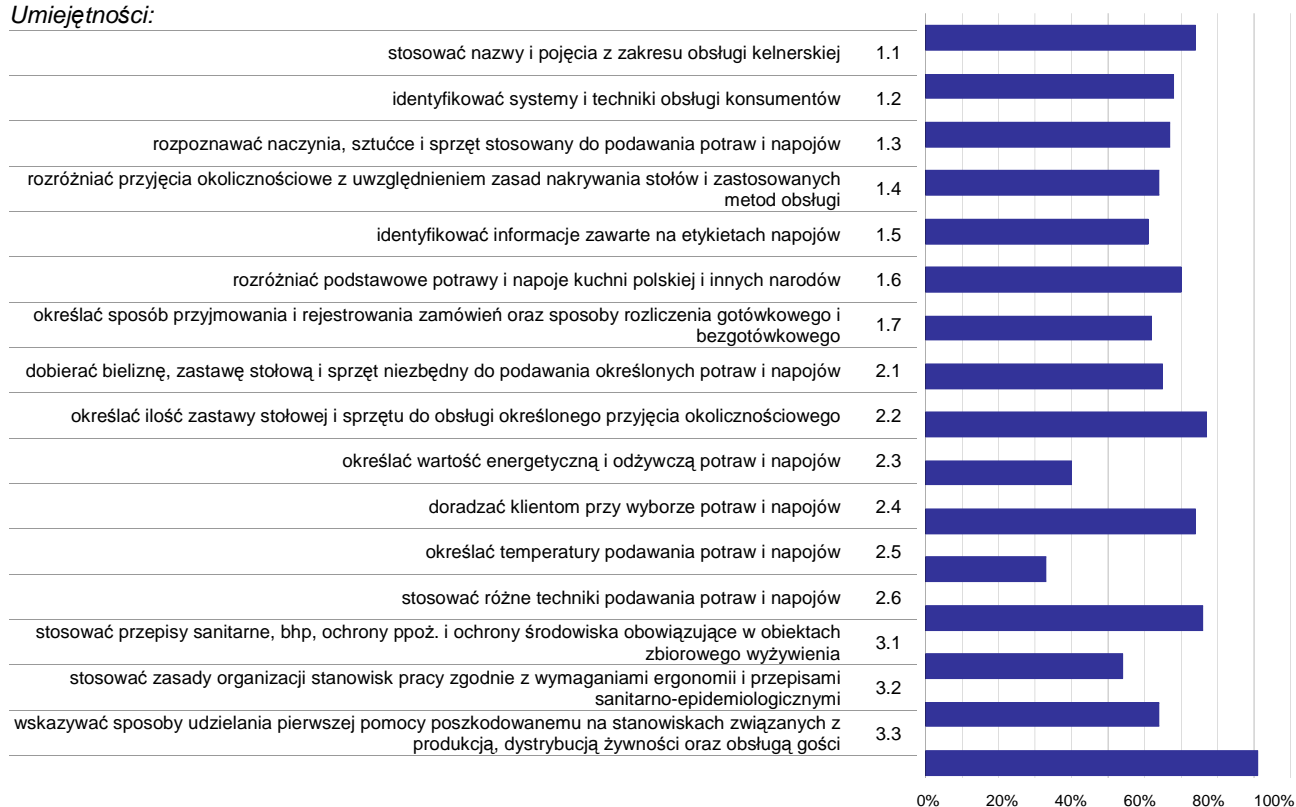

Wykres 3. Poziom opanowania umiejętności określonych w standardzie wymagań egzaminacyjnych

Zdający część I etapu pisemnego egzaminu najlepiej opanowali umiejętności:

- 3.3 wskazywać sposoby udzielania pierwszej pomocy poszkodowanemu na stanowiskach związanych z produkcją, dystrybucją żywności oraz obsługą gości (90,98%),
- 2.2 określać ilość zastawy stołowej i sprzętu do obsługi określonego przyjęcia okolicznościowego (77,15%),
- 2.6 stosować różne techniki podawania potraw i napojów (75,77%).

Najwięcej trudności sprawiły absolwentom zadania sprawdzające opanowanie umiejętności:

- 2.5 określać temperatury podawania potraw i napojów (32,99%),
- 2.3 określać wartość energetyczną i odżywczą potraw i napojów (39,69%),
- 3.1 stosować przepisy sanitarne, bhp, ochrony ppoż. i ochrony środowiska obowiązujące w obiektach zbiorowego żywienia (54,12%).

Analiza wyników części II etapu pisemnego

Tabela 4. Podstawowe dane statystyczne wyników egzaminu - część II etapu pisemnego

Liczba zdających	Średnia łatwość zadań	Średni wynik	Modalna	Najwyższy wynik	Najniższy wynik	Rozstęp	Odchylenie standardowe
194	0,6	12,6	13	18 (90%)	6 (30%)	12	2,4

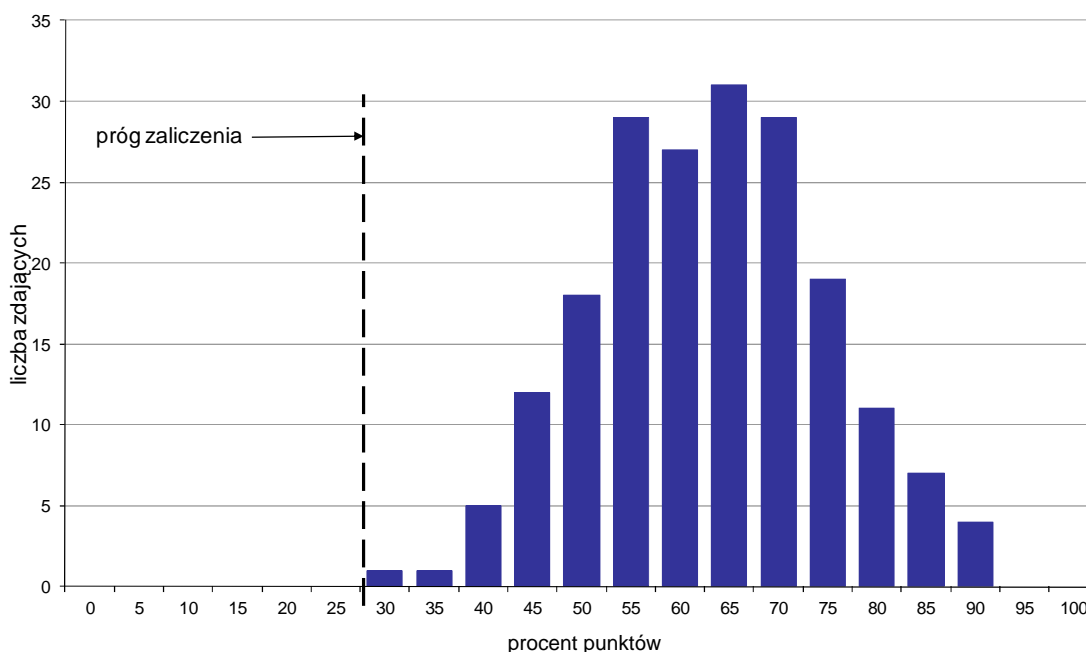

Wykres 4. Rozkład wyników części II etapu pisemnego

W części II etapu pisemnego zdający uzyskiwali przeciętnie 12,6 punktów, rozwiązując poprawnie średnio 63% zadań testowych. Najczęściej powtarzał się wynik 13 punktów (Tabela 4).

Próg zaliczenia na poziomie co najmniej 30%, wynoszący 6 punktów dla części II etapu pisemnego, przekroczyli 194 osoby czyli 100% zdających. Najwyższy wynik - 18 punktów (90%) uzyskało 4 zdających, a najniższy 6 punktów (30%) - 1 zdający (Wykres 4).

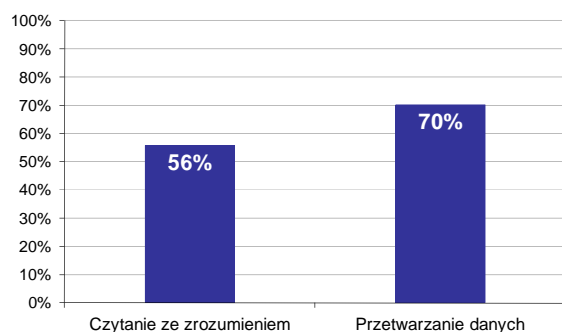

Wykres 5. Poziom spełnienia wymagań egzaminacyjnych w obszarach

Absolwenci zdający część II etapu pisemnego najlepiej opanowali wiedzę i umiejętności z obszaru przetwarzanie danych liczbowych i operacyjnych. Rozwiązali poprawnie w tym obszarze średnio 70% zadań.

Nieco więcej problemów zdający mieli z zadaniami z obszaru czytanie ze zrozumieniem, w którym średni poziom spełnienia wymagań egzaminacyjnych wyniósł 56%.

Poniższy wykres obrazuje, w jakim stopniu absolwenci zdający część II etapu pisemnego spełnili wymagania określone w standardzie wymagań egzaminacyjnych.

Umiejętności:

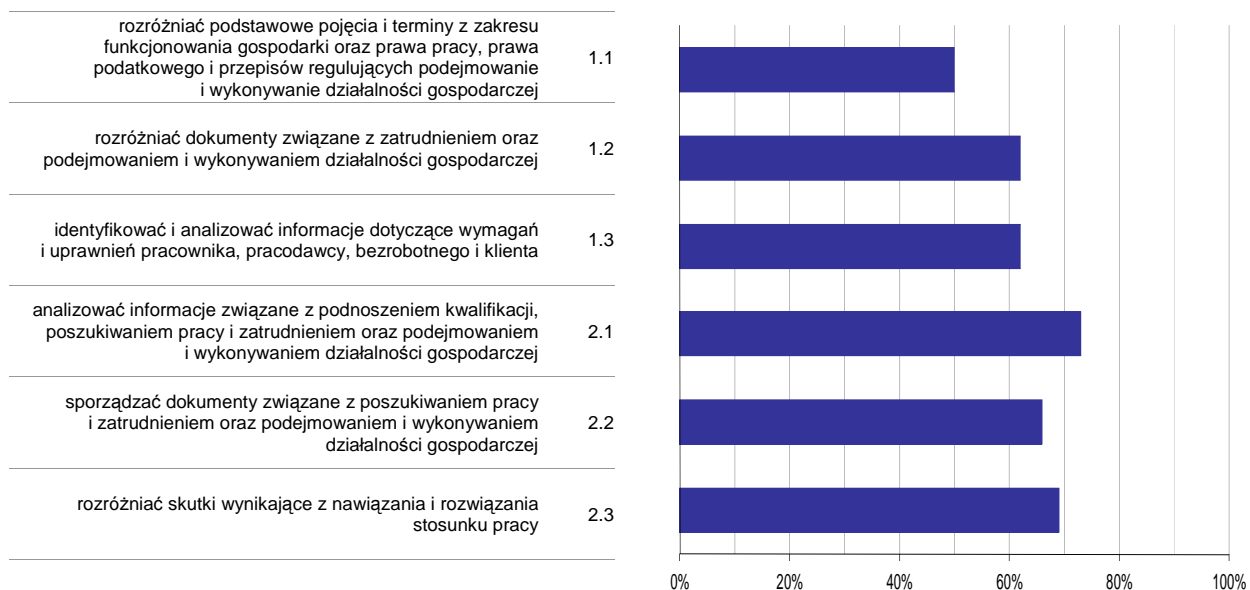

Wykres 6. Poziom opomowania umiejętności określonych w standardzie wymagań egzaminacyjnych

Zdający część II etapu pisemnego egzaminu najlepiej opomowali umiejętności:

- 2.1 analizować informacje związane z podnoszeniem kwalifikacji, poszukiwaniem pracy i zatrudnieniem oraz podejmowaniem i wykonywaniem działalności gospodarczej (73,4%),
- 2.3 rozdzielić skutki wynikające z nawiązania i rozwiązania stosunku pracy (68,81%).

Najwięcej trudności sprawiły absolwentom zadania sprawdzające opomowanie umiejętności:

- 1.1 rozdzielić podstawowe pojęcia i terminy z zakresu funkcjonowania gospodarki oraz prawa pracy, prawa podatkowego i przepisów regulujących podejmowanie i wykonywanie działalności gospodarczej (49,69%),
- 1.3 identyfikować i analizować informacje dotyczące wymagań i uprawnień pracownika, pracodawcy, bezrobotnego i klienta (61,86%).

Analiza wyników etapu praktycznego

Tabela 5. Podstawowe dane statystyczne wyników egzaminu - etap praktyczny

Liczba zdających	Średni wynik	Modalna	Najwyższy wynik	Najniższy wynik	Rozstęp	Odchylenie standardowe
202	79,3%	75,0%	96,0%	0,0%	96,0%	11,1%

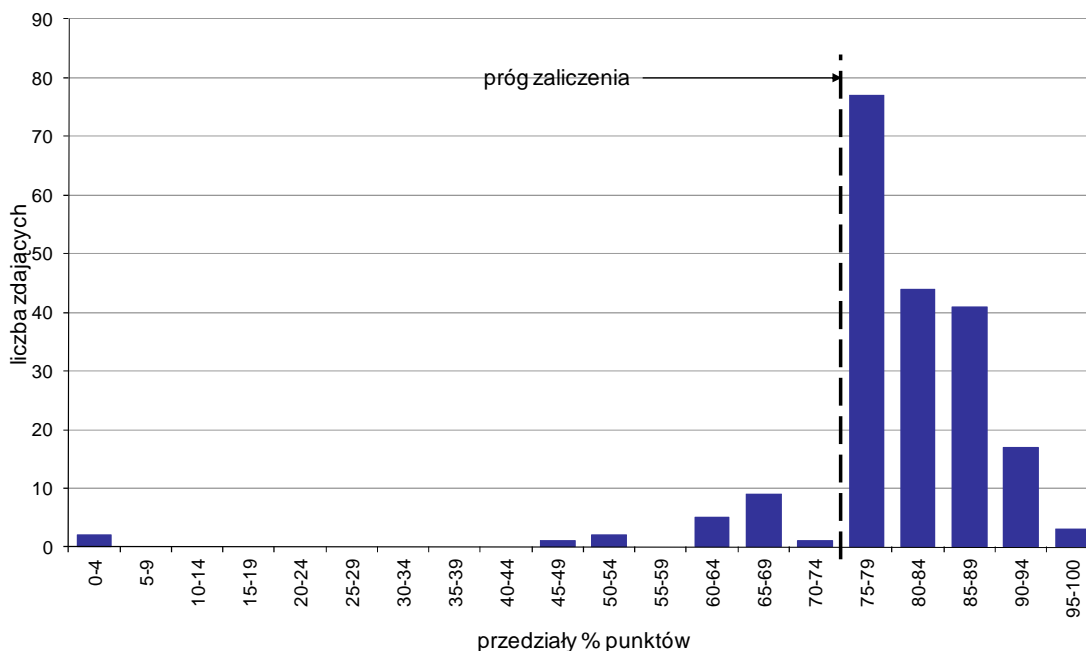

Wykres 7. Rozkład wyników etapu praktycznego

Absolwenci, którzy przystąpili do etapu praktycznego egzaminu zawodowego uzyskali średnio 79,3% punktów. Najczęściej powtarzał się wynik 75% punktów (Tabela 5).

Próg zaliczenia etapu praktycznego określony na poziomie co najmniej 75% punktów możliwych do uzyskania przekroczyło 182 absolwentów, co stanowi 90,1% zdających etap praktyczny. Najwyższy wynik - 96% punktów uzyskał 1 zdający, a najniższy 0% punktów - 2 zdających (Wykres 7).

Prace egzaminacyjne sprawdzane i oceniane były przez zewnętrznych egzaminatorów zgodnie z ustalonymi centralnie kryteriami oceniania.

W pracy egzaminacyjnej ocenie podlegały:

- I Tytuł pracy egzaminacyjnej
- II Założenia do projektu realizacji prac
- III Menu przyjęcia amerykańskiego uwzględniające propozycję zamówienia
- IV Wykaz ilościowy stołów bufetowych i konsumenckich oraz plan ich ustawienia, propozycja dekoracji stołów
- V Wykaz bielizny stołowej, sprzętu pomocniczego oraz ilościowy wykaz zastawy stołowej niezbędnej do podania i konsumpcji potraw i napojów
- VI Propozycja obsługi kelnerskiej z uwzględnieniem kolejności, sposobu podawania potraw i napojów zgodnie z zamówieniem oraz wykaz czynności wykonywanych przez kelnera z prawej lub lewej strony konsumenta
- VII Schemat pierwszego nakrycia stołu konsumenckiego dla jednego gościa uwzględniający zaproponowane menu
- VIII Praca egzaminacyjna jako całość

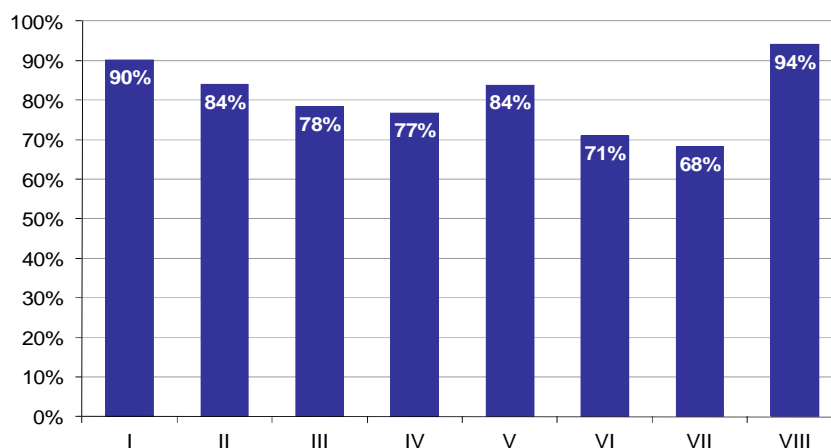

Wykres 8. Poziom spełnienia wymagań egzaminacyjnych w poszczególnych elementach pracy egzaminacyjnej

Absolwenci zdający etap praktyczny egzaminu najlepiej radzili sobie z opracowaniem następujących elementów pracy egzaminacyjnej:

- VIII Praca egzaminacyjna jako całość (94,06%),
- I Tytuł pracy egzaminacyjnej (90,26%).

Najtrudniejsze okazały się dla nich elementy:

- VII Schemat pierwszego nakrycia stołu konsumenckiego dla jednego gościa uwzględniający zaproponowane menu (68,24%),
- VI Propozycja obsługi kelnerskiej z uwzględnieniem kolejności, sposobu podawania potraw i napojów zgodnie z zamówieniem oraz wykaz czynności wykonywanych przez kelnera z prawej lub lewej strony konsumenta (71,06%).

KUCHARZ 512[02]

Do egzaminu zgłoszonych zostało: 676

Przystąpiło łącznie: 629

ETAP PISEMNY		ETAP PRAKTYCZNY		DYPLOM * POTWIERDZAJĄCY KWALIFIKACJE ZAWODOWE
przystąpiło	zdało	przystąpiło	zdało	otrzymało
557	543	621	460	415
	97,5%		74,1%	75,6%

Tabela 1. Wyniki egzaminu potwierdzającego kwalifikacje zawodowe z podziałem na typy szkół

Typ szkoły	Etap pisemny			Etap praktyczny			Dyplom *	
	Przystąpiło	Zdało	Zdało %	Przystąpiło	Zdało	Zdało %	Otrzymało	Otrzymało %
Technikum	427	422	98,8%	480	380	79,2%	345	81,6%
Szkoła Policealna	27	27	100,0%	28	24	85,7%	23	85,2%
Technikum Uzupelniające	103	94	91,3%	113	56	49,6%	47	47,5%

Tabela 2. Wyniki egzaminu potwierdzającego kwalifikacje zawodowe z podziałem na szkoły publiczne i niepubliczne

Typ szkoły	Etap pisemny			Etap praktyczny			Dyplom *	
	Przystąpiło	Zdało	Zdało %	Przystąpiło	Zdało	Zdało %	Otrzymało	Otrzymało %
Publiczna	498	486	97,6%	560	423	75,5%	380	77,2%
Niepubliczna	59	57	96,6%	61	37	60,7%	35	61,4%

* dotyczy zdających, którzy przystąpili do obu etapów egzaminu

Analiza wyników części I etapu pisemnego

Tabela 3. Podstawowe dane statystyczne wyników egzaminu - część I etapu pisemnego

Liczba zdających	Średnia łatwość zadań	Średni wynik	Modalna	Najwyższy wynik	Najniższy wynik	Rozstęp	Odchylenie standardowe
557	0,7	35,0	35	48 (96%)	14 (28%)	34	5,2

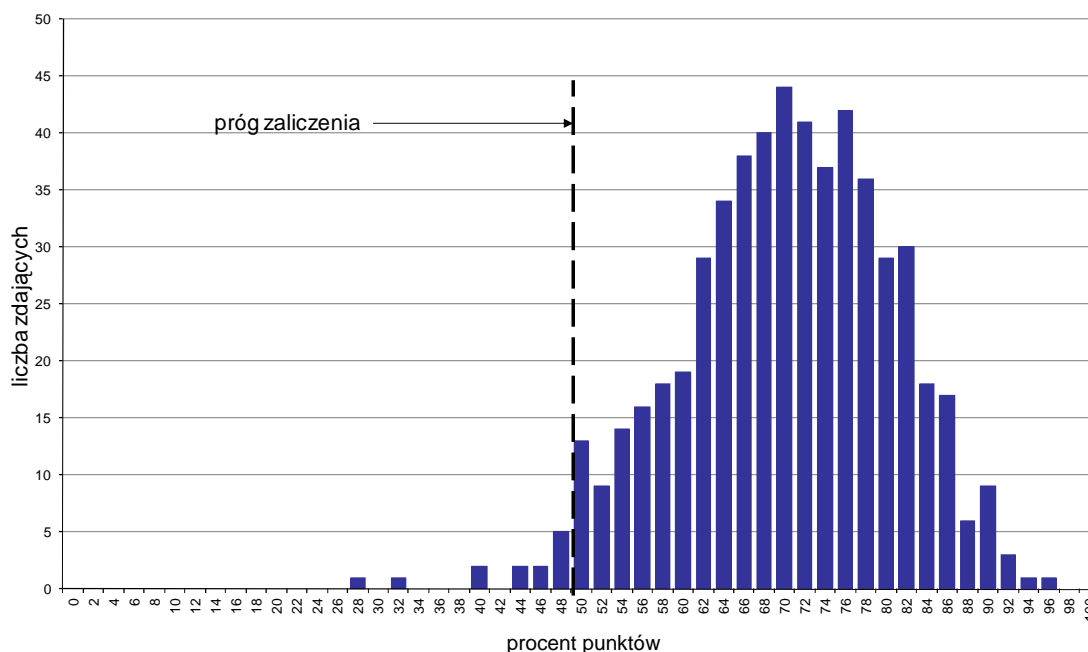

Wykres 1. Rozkład wyników części I etapu pisemnego

W części I etapu pisemnego zdający uzyskiwali przeciętnie 35 punktów, rozwiązując poprawnie średnio 70% zadań testowych. Najczęściej powtarzał się wynik 35 punktów (Tabela 3).

Próg zaliczenia na poziomie co najmniej 50%, wynoszący 25 punktów dla części I etapu pisemnego, przekroczyły 544 osoby czyli 97,67% zdających. Najwyższy wynik - 48 punktów (96%) uzyskał 1 zdający, a najniższy 14 punktów (28%) - również 1 zdający (Wykres 1).

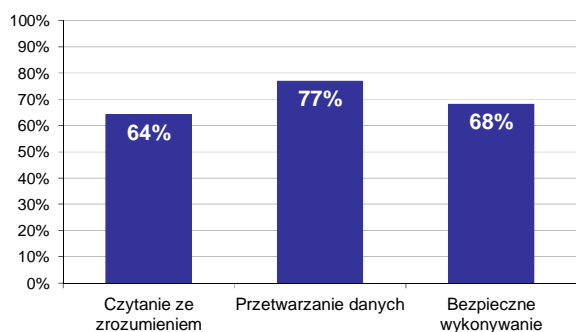

Wykres 2. Poziom spełnienia wymagań egzaminacyjnych w obszarach

Absolwenci zdający część I etapu pisemnego najlepiej opanowali wiedzę i umiejętności z obszaru przetwarzanie danych liczbowych i operacyjnych. Rozwiązali poprawnie w tym obszarze średnio 77% zadań.

Nieco gorzej zdający rozwiązywali zadania z obszaru bezpieczne wykonywanie zadań zawodowych, w którym średni poziom spełnienia wymagań egzaminacyjnych wyniósł 68%.

Najmniej zdający radzili sobie z zadaniami z obszaru czytanie ze zrozumieniem. Zdający rozwiązali w tym obszarze średnio 64% zadań.

Wykres 3 ilustruje stopień opanowania przez absolwentów poszczególnych wymagań egzaminacyjnych dla zawodu *kucharz* w części I etapu pisemnego.

Umiejętności:



Wykres 3. Poziom opanowania umiejętności określonych w standardzie wymagań egzaminacyjnych

Zdający część I etapu pisemnego egzaminu najlepiej opanowali umiejętności:

- 2.8 dobierać narzędzia i naczynia oraz maszyny i urządzenia do wykonywanych operacji technologicznych lub określonej produkcji i ekspedycji potraw (87,79%),
- 2.3 wskazywać sposoby zapobiegania niekorzystnym zmianom zachodzącym w półproduktach i wyrobach gotowych w trakcie obróbki technologicznej, ekspedycji i przechowywania (86%),
- 2.2 przeprowadzać obliczenia związane z ustaleniem zapotrzebowania na surowce i inne niezbędne towary do określonej produkcji (84,92%).

Najwięcej trudności sprawiły absolwentom zadania sprawdzające opanowanie umiejętności:

- 3.1 stosować przepisy i zasady bezpieczeństwa i higieny pracy, przepisy ochrony przeciwpożarowej, ochrony środowiska oraz przepisy sanitarne w obiektach zbiorowego żywienia (24,78%),
- 3.4 organizować stanowiska pracy zgodnie z wymaganiami ergonomii (50,81%),
- 1.8 rozróżniać maszyny, urządzenia, sprzęt i naczynia stosowane w produkcji, ekspedycji i obsłudze konsumenta (51,62%).

Analiza wyników części II etapu pisemnego

Tabela 4. Podstawowe dane statystyczne wyników egzaminu - część II etapu pisemnego

Liczba zdających	Średnia łatwość zadań	Średni wynik	Modalna	Najwyższy wynik	Najniższy wynik	Rozstęp	Odchylenie standardowe
557	0,6	12,9	12	19 (95%)	5 (25%)	14	2,7

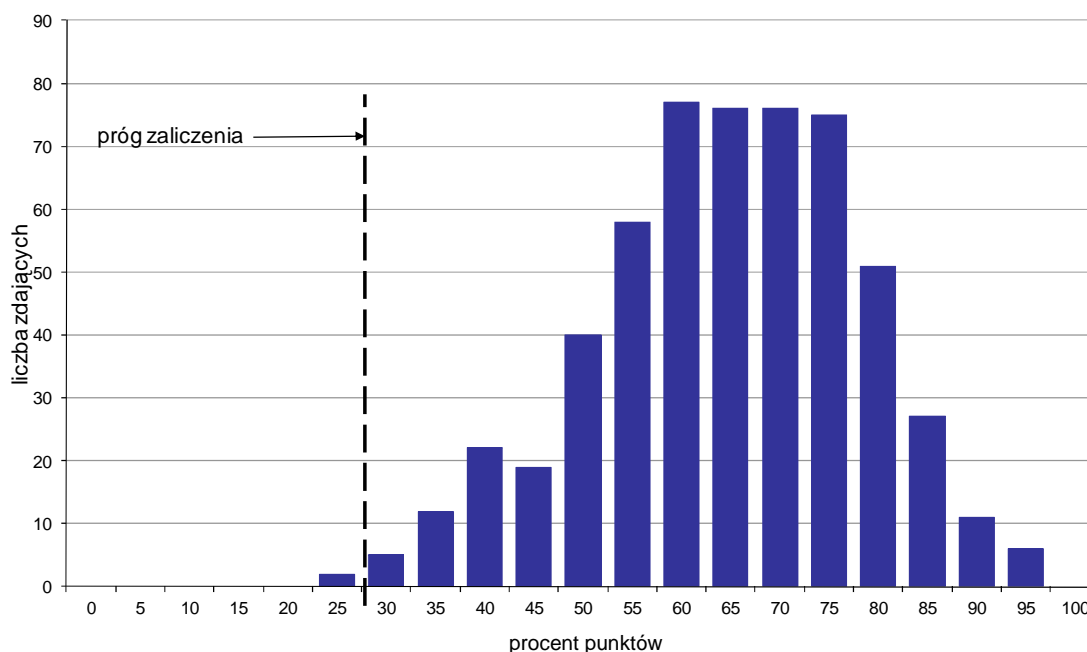

Wykres 4. Rozkład wyników części II etapu pisemnego

W części II etapu pisemnego zdający uzyskiwali przeciętnie 12,9 punktów, rozwiązując poprawnie średnio 64,5% zadań testowych. Najczęściej powtarzał się wynik 12 punktów (Tabela 4).

Próg zaliczenia na poziomie co najmniej 30%, wynoszący 6 punktów dla części II etapu pisemnego, przekroczyło 555 osób czyli 99,64% zdających. Najwyższy wynik - 19 punktów (95%) uzyskało 6 zdających, a najniższy 5 punktów (25%) - 2 zdających (Wykres 4).

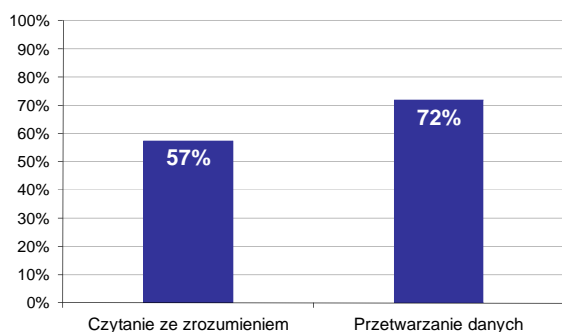

Wykres 5. Poziom spełnienia wymagań egzaminacyjnych w obszarach

Absolwenci zdający część II etapu pisemnego najlepiej opanowali wiedzę i umiejętności z obszaru przetwarzanie danych liczbowych i operacyjnych. Rozwiązali poprawnie w tym obszarze średnio 72% zadań.

Nieco więcej problemów zdający mieli z zadaniami z obszaru czytanie ze zrozumieniem, w którym średni poziom spełnienia wymagań egzaminacyjnych wyniósł 57%.

Poniższy wykres obrazuje, w jakim stopniu absolwenci zdający część II etapu pisemnego spełnili wymagania określone w standardzie wymagań egzaminacyjnych.

Umiejętności:

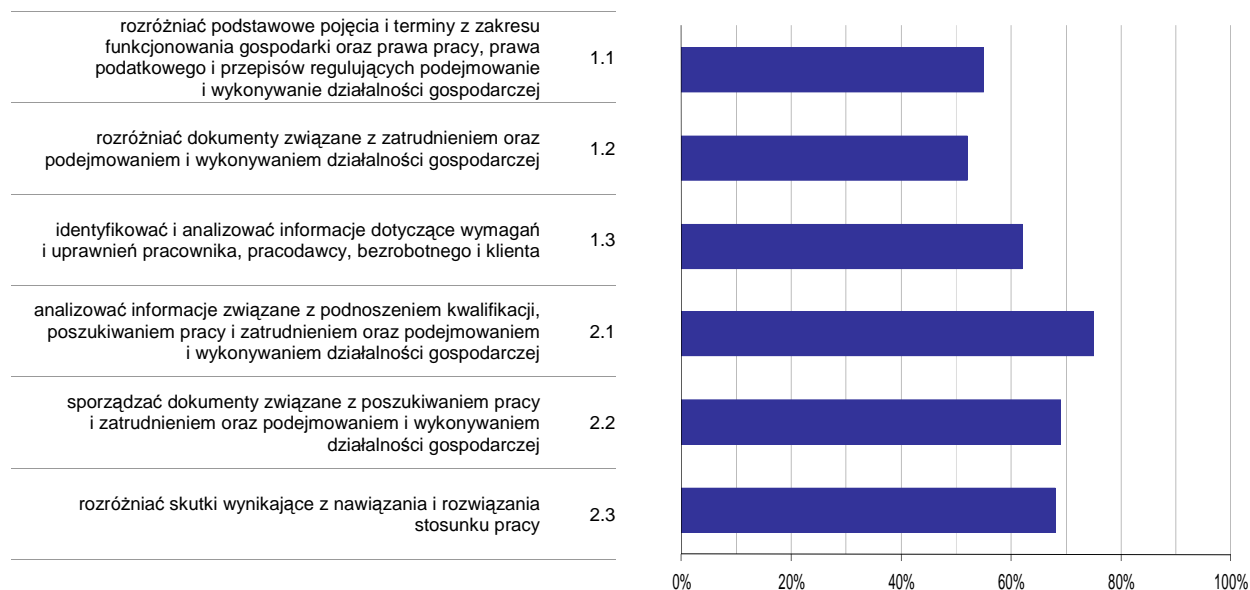

Wykres 6. Poziom opanowania umiejętności określonych w standardzie wymagań egzaminacyjnych

Zdający część II etapu pisemnego egzaminu najlepiej opanowali umiejętności:

- 2.1 analizować informacje związane z podnoszeniem kwalifikacji, poszukiwaniem pracy i zatrudnieniem oraz podejmowaniem i wykonywaniem działalności gospodarczej (74,94%),
- 2.2 sporządzać dokumenty związane z poszukiwaniem pracy i zatrudnieniem oraz podejmowaniem i wykonywaniem działalności gospodarczej (68,82%).

Najwięcej trudności sprawiły absolwentom zadania sprawdzające opanowanie umiejętności:

- 1.2 rozdzielić dokumenty związane z zatrudnieniem oraz podejmowaniem i wykonywaniem działalności gospodarczej (51,53%),
- 1.1 rozdzielić podstawowe pojęcia i terminy z zakresu funkcjonowania gospodarki oraz prawa pracy, prawa podatkowego i przepisów regulujących podejmowanie i wykonywanie działalności gospodarczej (54,65%).

Analiza wyników etapu praktycznego

Tabela 5. Podstawowe dane statystyczne wyników egzaminu - etap praktyczny

Liczba zdających	Średni wynik	Modalna	Najwyższy wynik	Najniższy wynik	Rozstęp	Odchylenie standardowe
621	76,2%	75,0%	97,0%	0,0%	97,0%	13,6%

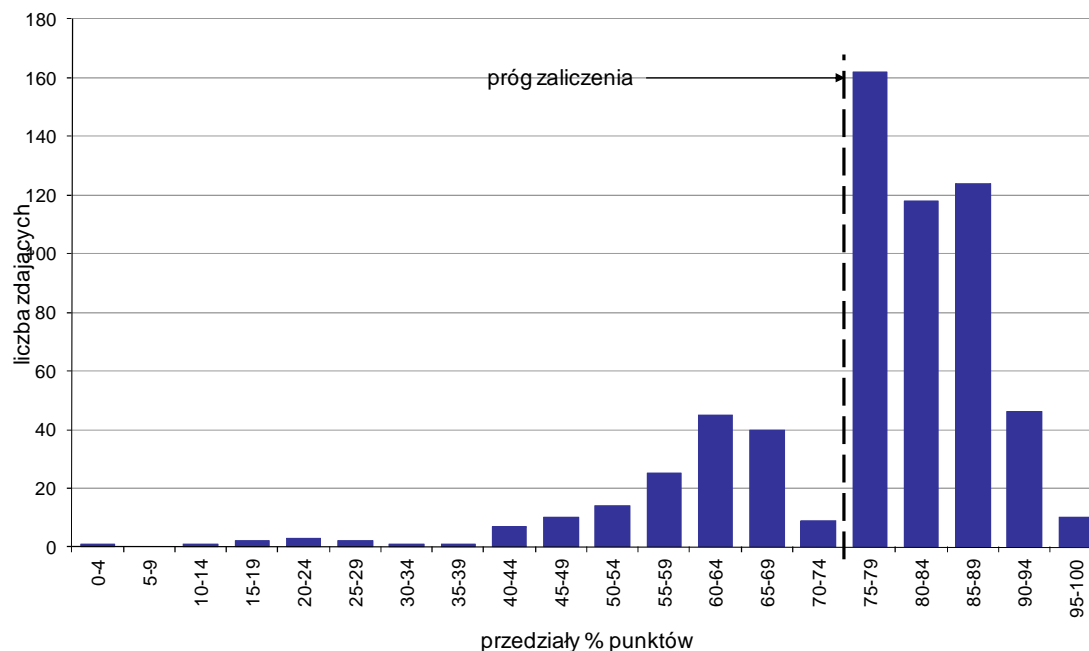

Wykres 7. Rozkład wyników etapu praktycznego

Absolwenci, którzy przystąpili do etapu praktycznego egzaminu zawodowego uzyskali średnio 76,2% punktów. Najczęściej powtarzał się wynik 75% punktów (Tabela 5).

Próg zaliczenia etapu praktycznego określony na poziomie co najmniej 75% punktów możliwych do uzyskania przekroczyło 460 absolwentów, co stanowi 74,07% zdających etap praktyczny. Najwyższy wynik - 97% punktów uzyskało 3 zdających, a najniższy 0% punktów - 1 zdający (Wykres 7).

Prace egzaminacyjne sprawdzane i oceniane były przez zewnętrznych egzaminatorów zgodnie z ustalonymi centralnie kryteriami oceniania.

W pracy egzaminacyjnej ocenie podlegały:

- I Tytuł pracy egzaminacyjnej
- II Założenia do projektu realizacji prac
- III Zapotrzebowanie na surowce i półprodukty
- IV Wykaz metod obróbki termicznej surowców i półproduktów stosowanych do przygotowania dania zasadniczego i deseru
- V Opis technik wykonania potraw wchodzących w skład śniadania i kolacji: jajecznicy z boczkiem wędzonym i naleśników z serem
- VI Wykazy narzędzi, maszyn, urządzeń oraz rodzaju i ilości zastawy stołowej
- VII Wykaz kolejnych prac niezbędnych do wykonania wskazanych potraw
- VIII Praca egzaminacyjna jako całość

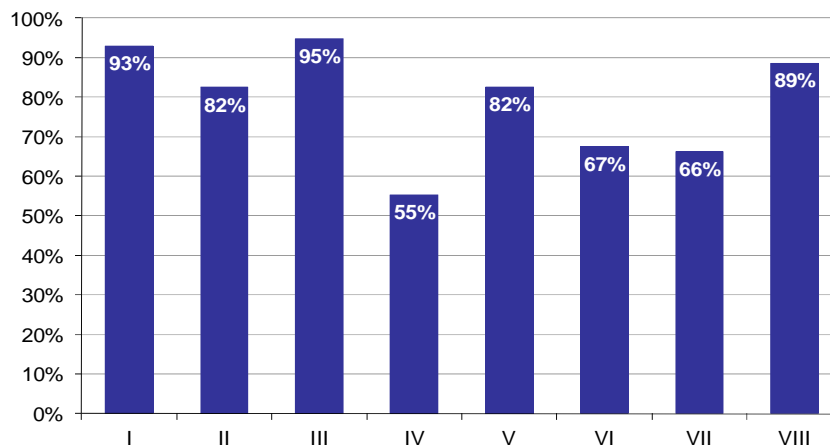

Wykres 8. Poziom spełnienia wymagań egzaminacyjnych w poszczególnych elementach pracy egzaminacyjnej

Absolwenci zdający etap praktyczny egzaminu najlepiej radzili sobie z opracowaniem następujących elementów pracy egzaminacyjnej:

- III Zapotrzebowanie na surowce i półprodukty (94,75%),
- I Tytuł pracy egzaminacyjnej (92,91%).

Najtrudniejsze okazały się dla nich elementy:

- IV Wykaz metod obróbki termicznej surowców i półproduktów stosowanych do przygotowania dania zasadniczego i deseru (55,37%),
- VII Wykaz kolejnych prac niezbędnych do wykonania wskazanych potraw (66,14%).

TECHNIK USŁUG FRYZJERSKICH 514[02]

Do egzaminu zgłoszonych zostało: **670**

Przystąpiło łącznie: **621**

ETAP PISEMNY		ETAP PRAKTYCZNY		DYPLOM * POTWIERDZAJĄCY KWALIFIKACJE ZAWODOWE
przystąpiło	zdało	przystąpiło	zdało	otrzymało
588	520	610	546	477
	88,4%		89,5%	82,7%

Tabela 1. Wyniki egzaminu potwierdzającego kwalifikacje zawodowe z podziałem na typy szkół

Typ szkoły	Etap pisemny			Etap praktyczny			Dyplom *	
	Przystąpiło	Zdało	Zdało %	Przystąpiło	Zdało	Zdało %	Otrzymało	Otrzymało %
Technikum	323	276	85,4%	333	289	86,8%	250	79,4%
Szkoła Policealna	238	220	92,4%	249	237	95,2%	209	88,9%
Technikum Uzupelniające	27	24	88,9%	28	20	71,4%	18	66,7%

Tabela 2. Wyniki egzaminu potwierdzającego kwalifikacje zawodowe z podziałem na szkoły publiczne i niepubliczne

Typ szkoły	Etap pisemny			Etap praktyczny			Dyplom *	
	Przystąpiło	Zdało	Zdało %	Przystąpiło	Zdało	Zdało %	Otrzymało	Otrzymało %
Publiczna	299	255	85,3%	313	267	85,3%	229	77,4%
Niepubliczna	289	265	91,7%	297	279	93,9%	248	88,3%

Do etapu pisemnego lub praktycznego egzaminu przystąpił 1 absolwent niesłyszący. Stanowił on 0,16% populacji zdających egzamin w tym zawodzie. Dyplom* potwierdzający kwalifikacje zawodowe w tej grupie uzyskało 0% zdających.

* dotyczy zdających, którzy przystąpili do obu etapów egzaminu

Analiza wyników części I etapu pisemnego

Tabela 3. Podstawowe dane statystyczne wyników egzaminu - część I etapu pisemnego

Liczba zdających	Średnia łatwość zadań	Średni wynik	Modalna	Najwyższy wynik	Najniższy wynik	Rozstęp	Odchylenie standardowe
588	0,6	31,6	36	44 (88%)	14 (28%)	30	5,5

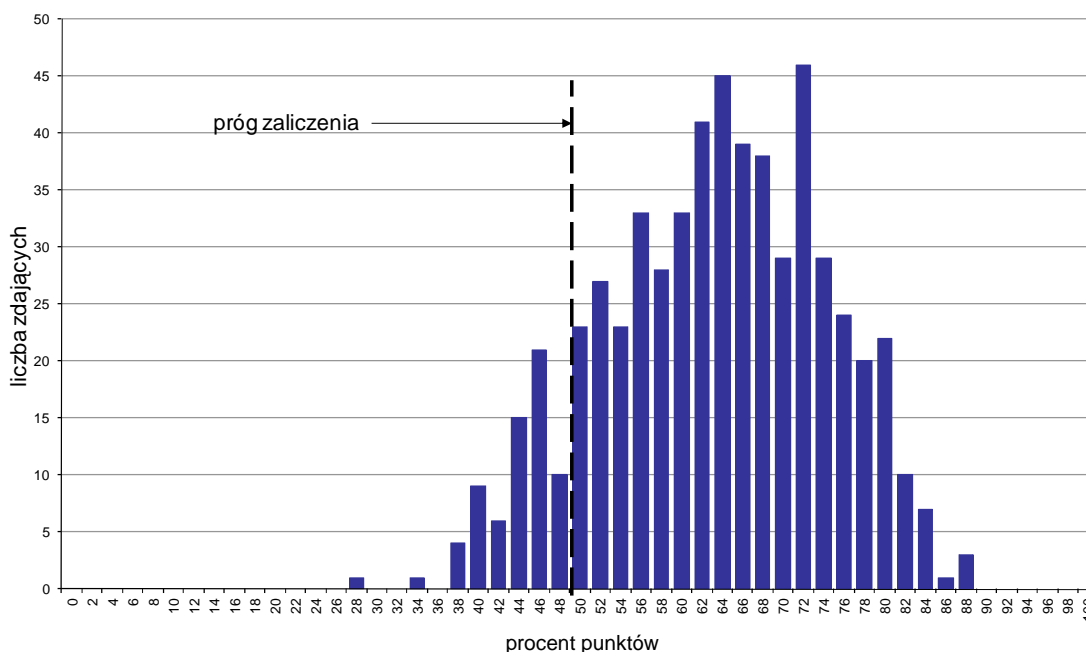

Wykres 1. Rozkład wyników części I etapu pisemnego

W części I etapu pisemnego zdający uzyskiwali przeciętnie 31,6 punkty, rozwiązując poprawnie średnio 63,2% zadań testowych. Najczęściej powtarzał się wynik 36 punktów (Tabela 3).

Próg zaliczenia na poziomie co najmniej 50%, wynoszący 25 punktów dla części I etapu pisemnego, przekroczyło 521 osób czyli 88,61% zdających. Najwyższy wynik - 44 punkty (88%) uzyskało 3 zdających, a najniższy 14 punktów (28%) - 1 zdający (Wykres 1).

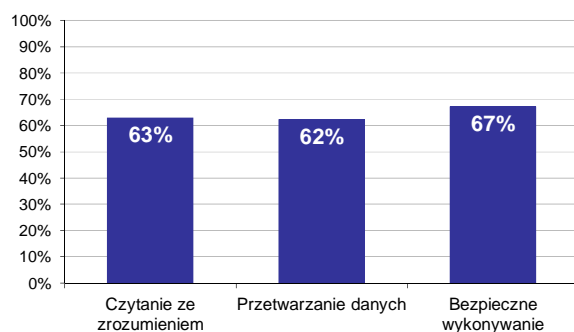

Wykres 2. Poziom spełnienia wymagań egzaminacyjnych w obszarach

Absolwenci zdający część I etapu pisemnego najlepiej opanowali wiedzę i umiejętności z obszaru bezpieczne wykonywanie zadań zawodowych. Rozwiązali poprawnie w tym obszarze średnio 67% zadań.

Nieco gorzej zdający rozwiązywali zadania z obszaru czytanie ze zrozumieniem, w którym średni poziom spełnienia wymagań egzaminacyjnych wyniósł 63%.

Najstąbiej zdający radzili sobie z zadaniami z obszaru przetwarzanie danych liczbowych i operacyjnych. Zdający rozwiązali w tym obszarze średnio 62% zadań.

Wykres 3 ilustruje stopień opanowania przez absolwentów poszczególnych wymagań egzaminacyjnych dla zawodu *technik usług fryzjerskich* w części I etapu pisemnego.

Umiejętności:

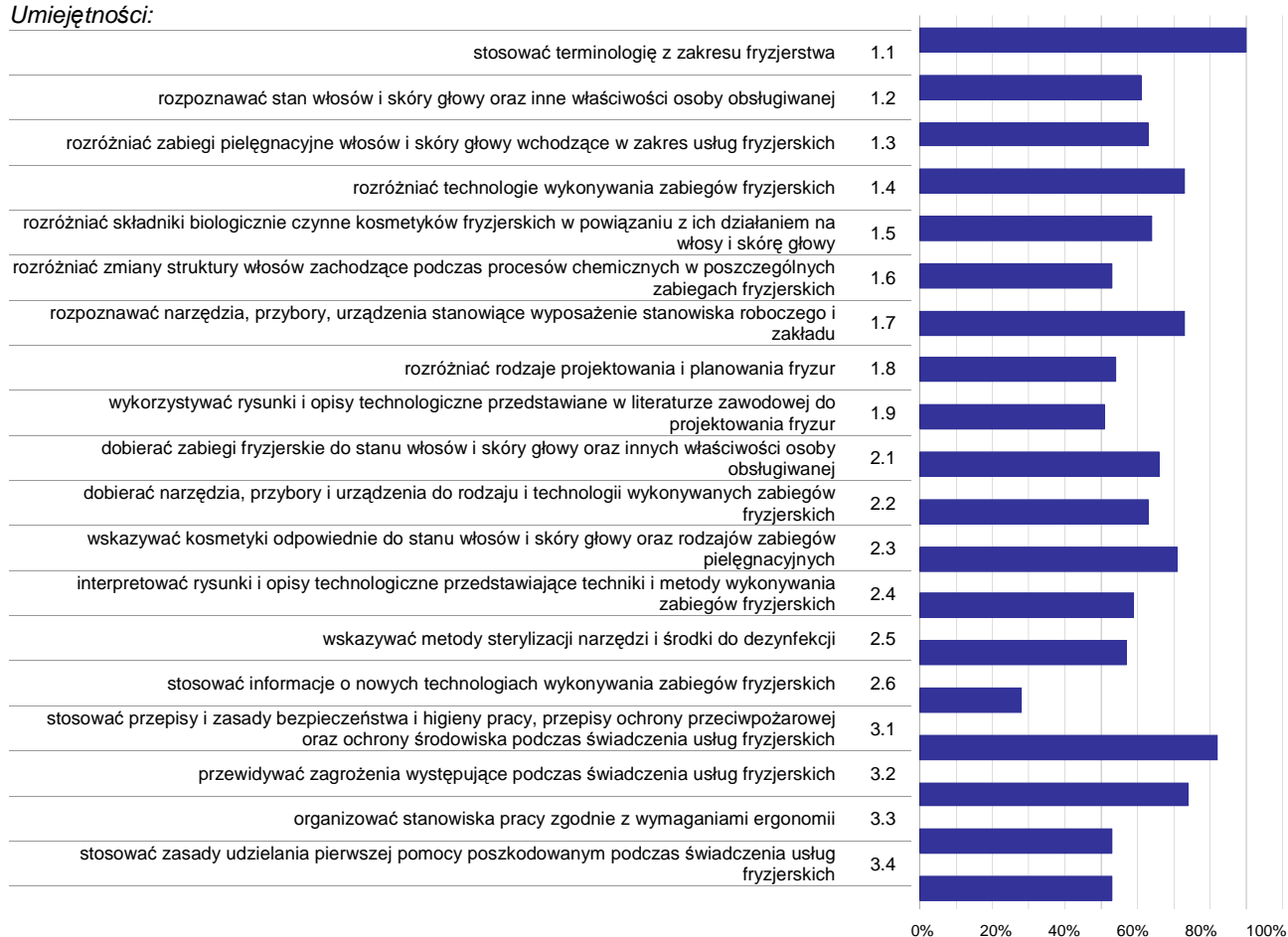

Wykres 3. Poziom opanowania umiejętności określonych w standardzie wymagań egzaminacyjnych

Zdający część I etapu pisemnego egzaminu najlepiej opanowali umiejętności:

- 1.1 stosować terminologię z zakresu fryzjerstwa (90,22%),
- 3.1 stosować przepisy i zasady bezpieczeństwa i higieny pracy, przepisy ochrony przeciwpożarowej oraz ochrony środowiska podczas świadczenia usług fryzjerskich (81,63%),
- 3.2 przewidywać zagrożenia występujące podczas świadczenia usług fryzjerskich (74,23%).

Najwięcej trudności sprawiły absolwentom zadania sprawdzające opanowanie umiejętności:

- 2.6 stosować informacje o nowych technologiach wykonywania zabiegów fryzjerskich (27,72%),
- 1.9 wykorzystywać rysunki i opisy technologiczne przedstawiane w literaturze zawodowej do projektowania fryzur (50,74%),
- 3.3 organizować stanowiska pracy zgodnie z wymaganiami ergonomii (52,89%).

Analiza wyników części II etapu pisemnego

Tabela 4. Podstawowe dane statystyczne wyników egzaminu - część II etapu pisemnego

Liczba zdających	Średnia łatwość zadań	Średni wynik	Modalna	Najwyższy wynik	Najniższy wynik	Rozstęp	Odchylenie standardowe
588	0,6	12,6	13	20 (100%)	3 (15%)	17	2,7

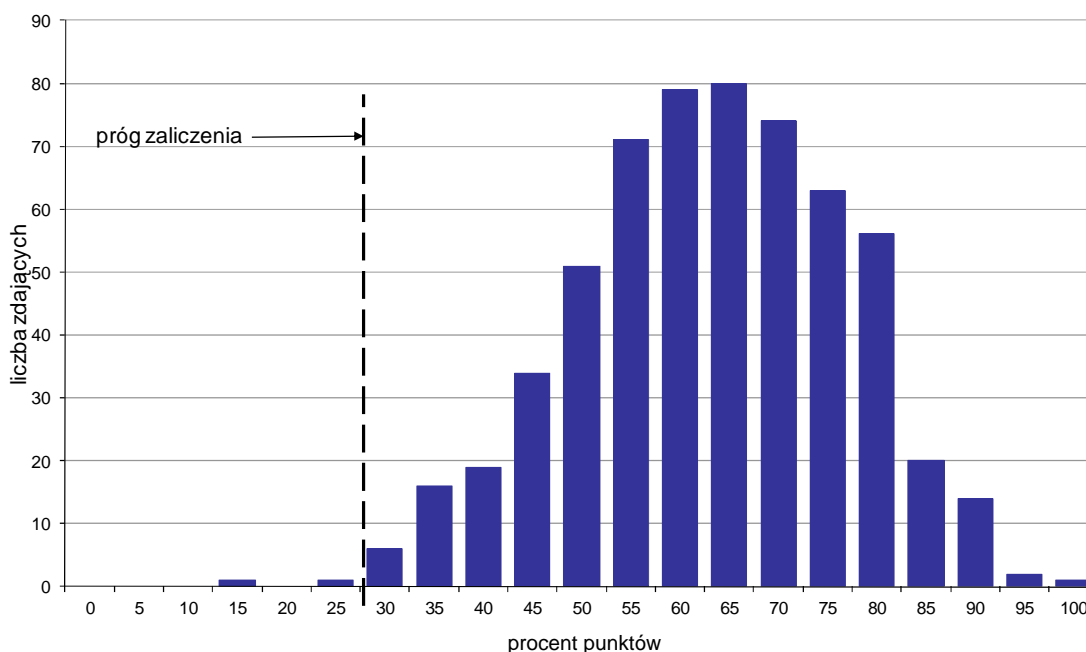

Wykres 4. Rozkład wyników części II etapu pisemnego

W części II etapu pisemnego zdający uzyskiwali przeciętnie 12,6 punktów, rozwiązując poprawnie średnio 63% zadań testowych. Najczęściej powtarzał się wynik 13 punktów (Tabela 4).

Próg zaliczenia na poziomie co najmniej 30%, wynoszący 6 punktów dla części II etapu pisemnego, przekroczyło 586 osób czyli 99,66% zdających. Najwyższy wynik - 20 punktów (100%) uzyskał 1 zdający, a najniższy 3 punkty (15%) - również 1 zdający (Wykres 4).

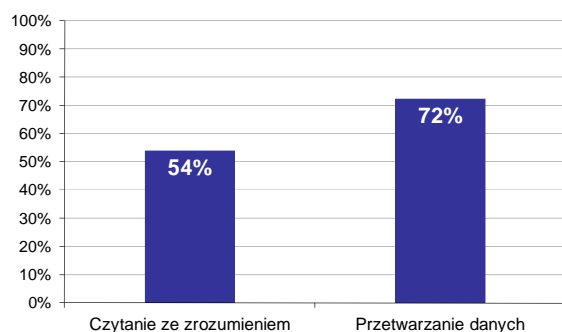

Wykres 5. Poziom spełnienia wymagań egzaminacyjnych w obszarach

Absolwenci zdający część II etapu pisemnego najlepiej opanowali wiedzę i umiejętności z obszaru przetwarzanie danych liczbowych i operacyjnych. Rozwiązali poprawnie w tym obszarze średnio 72% zadań.

Nieco więcej problemów zdający mieli z zadaniami z obszaru czytanie ze zrozumieniem, w którym średni poziom spełnienia wymagań egzaminacyjnych wyniósł 54%.

Poniższy wykres obrazuje, w jakim stopniu absolwenci zdający część II etapu pisemnego spełnili wymagania określone w standardzie wymagań egzaminacyjnych.

Umiejętności:

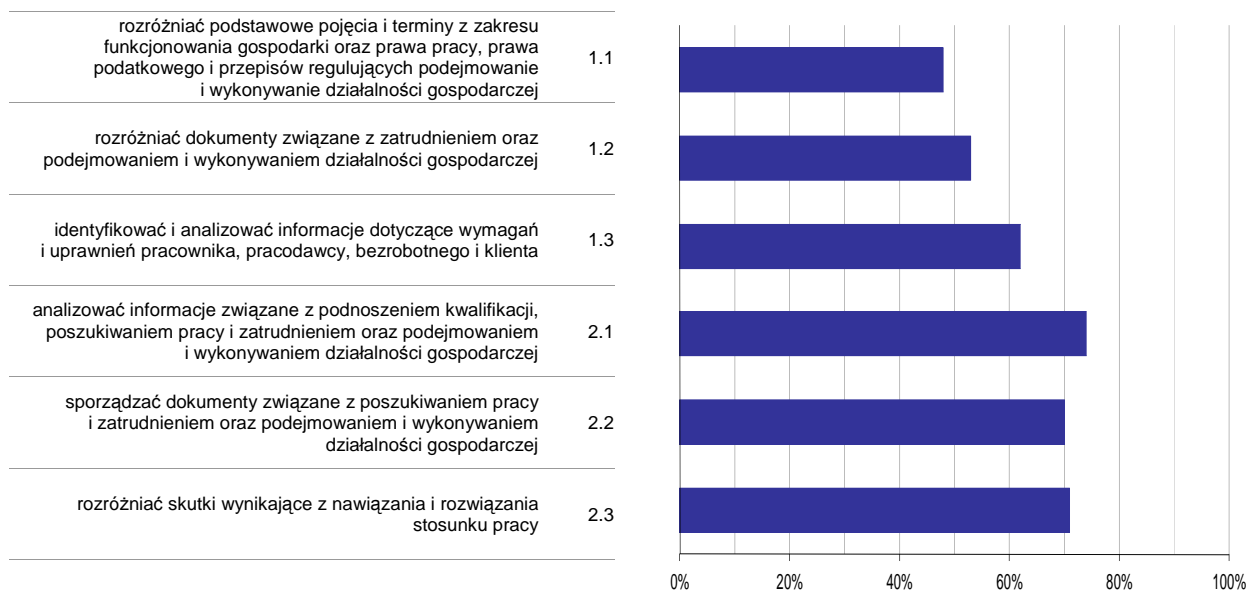

Wykres 6. Poziom opanowania umiejętności określonych w standardzie wymagań egzaminacyjnych

Zdający część II etapu pisemnego egzaminu najlepiej opanowali umiejętności:

- 2.1 analizować informacje związane z podnoszeniem kwalifikacji, poszukiwaniem pracy i zatrudnieniem oraz podejmowaniem i wykonywaniem działalności gospodarczej (74,32%),
- 2.3 rozdzielić skutki wynikające z nawiązania i rozwiązania stosunku pracy (70,92%).

Najwięcej trudności sprawiły absolwentom zadania sprawdzające opanowanie umiejętności:

- 1.1 rozdzielić podstawowe pojęcia i terminy z zakresu funkcjonowania gospodarki oraz prawa pracy, prawa podatkowego i przepisów regulujących podejmowanie i wykonywanie działalności gospodarczej (47,79%),
- 1.2 rozdzielić dokumenty związane z zatrudnieniem oraz podejmowaniem i wykonywaniem działalności gospodarczej (53,06%).

Analiza wyników etapu praktycznego

Tabela 5. Podstawowe dane statystyczne wyników egzaminu - etap praktyczny

Liczba zdających	Średni wynik	Modalna	Najwyższy wynik	Najniższy wynik	Rozstęp	Odchylenie standardowe
610	80,6%	75,0%	98,0%	0,0%	98,0%	9,9%

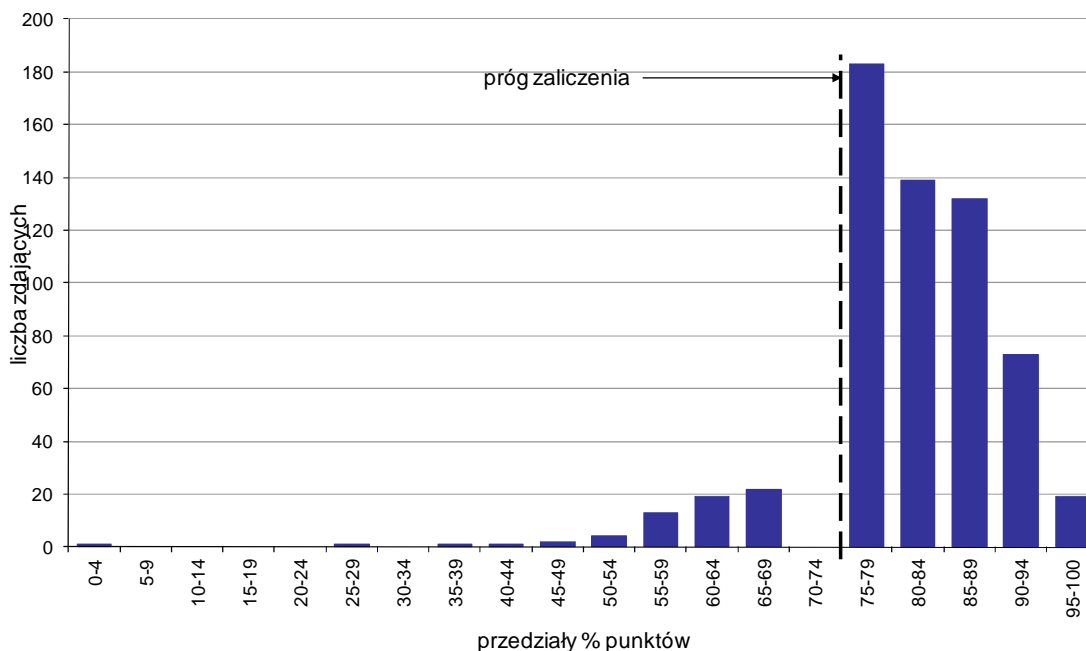

Wykres 7. Rozkład wyników etapu praktycznego

Absolwenci, którzy przystąpili do etapu praktycznego egzaminu zawodowego uzyskali średnio 80,6% punktów. Najczęściej powtarzał się wynik 75% punktów (Tabela 5).

Próg zaliczenia etapu praktycznego określony na poziomie co najmniej 75% punktów możliwych do uzyskania przekroczyło 546 absolwentów, co stanowi 89,51% zdających etap praktyczny. Najwyższy wynik - 98% punktów uzyskało 4 zdających, a najniższy 0% punktów - 1 zdający (Wykres 7).

Prace egzaminacyjne sprawdzane i oceniane były przez zewnętrznych egzaminatorów zgodnie z ustalonymi centralnie kryteriami oceniania.

W pracy egzaminacyjnej ocenie podlegały:

- I Tytuł pracy egzaminacyjnej
- II Założenia do projektu realizacji prac
- III Wypełniona Karta diagnozy stanu skóry głowy i włosów klientki
- IV Rysunki poglądowe fryzury klientki przed usługą i po wykonaniu zabiegu strzyżenia i koloryzacji
- V Wykaz narzędzi, przyborów, aparatów, preparatów, środków do dezynfekcji oraz bielizny ochronnej niezbędnych do wykonania zabiegów fryzjerskich z podziałem na wyżej wymienione grupy
- VI Opis przebiegu zabiegów fryzjerskich z uwzględnieniem zastosowanych metod i technik
- VII Zalecenia dotyczące pielęgnacji włosów w warunkach domowych z uzasadnieniem
- VIII Praca egzaminacyjna jako całość

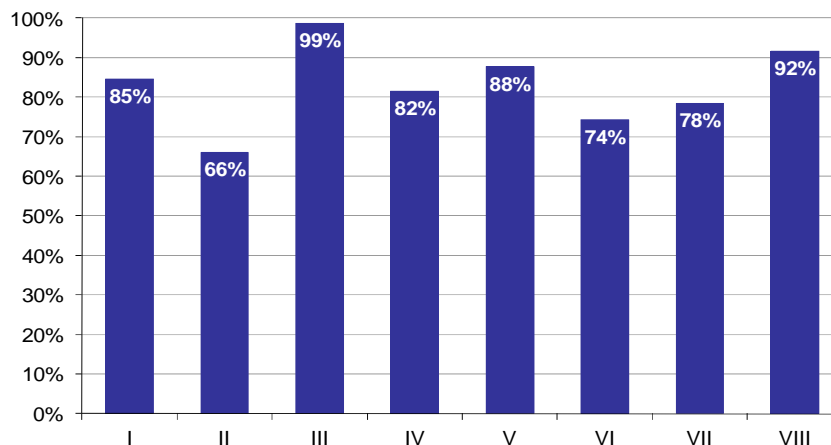

Wykres 8. Poziom spełnienia wymagań egzaminacyjnych w poszczególnych elementach pracy egzaminacyjnej

Absolwenci zdający etap praktyczny egzaminu najlepiej radzili sobie z opracowaniem następujących elementów pracy egzaminacyjnej:

- III Wypełniona Karta diagnozy stanu skóry głowy i włosów klientki (98,75%),
- VIII Praca egzaminacyjna jako całość (91,58%).

Najtrudniejsze okazały się dla nich elementy:

- II Założenia do projektu realizacji prac (66,09%),
- VI Opis przebiegu zabiegów fryzjerskich z uwzględnieniem zastosowanych metod i technik (74,35%).

TECHNIK USŁUG KOSMETYCZNYCH 514[03]

Do egzaminu zgłoszonych zostało: 792

Przystąpiło łącznie: 745

ETAP PISEMNY		ETAP PRAKTYCZNY		DYPLOM * POTWIERDZAJĄCY KWALIFIKACJE ZAWODOWE
przystąpiło	zdało	przystąpiło	zdało	otrzymało
687	601	742	523	468
	87,5%		70,5%	68,4%

Tabela 1. Wyniki egzaminu potwierdzającego kwalifikacje zawodowe z podziałem na typy szkół

Typ szkoły	Etap pisemny			Etap praktyczny			Dyplom *	
	Przystąpiło	Zdało	Zdało %	Przystąpiło	Zdało	Zdało %	Otrzymało	Otrzymało %
Technikum	0			0				
Szkoła Policealna	687	601	87,5%	742	523	70,5%	468	68,4%
Technikum Uzupełniające	0			0				

Tabela 2. Wyniki egzaminu potwierdzającego kwalifikacje zawodowe z podziałem na szkoły publiczne i niepubliczne

Typ szkoły	Etap pisemny			Etap praktyczny			Dyplom *	
	Przystąpiło	Zdało	Zdało %	Przystąpiło	Zdało	Zdało %	Otrzymało	Otrzymało %
Publiczna	32	31	96,9%	33	19	57,6%	18	56,3%
Niepubliczna	655	570	87,0%	709	504	71,1%	450	69,0%

* dotyczy zdających, którzy przystąpili do obu etapów egzaminu

Analiza wyników części I etapu pisemnego

Tabela 3. Podstawowe dane statystyczne wyników egzaminu - część I etapu pisemnego

Liczba zdających	Średnia łatwość zadań	Średni wynik	Modalna	Najwyższy wynik	Najniższy wynik	Rozstęp	Odchylenie standardowe
687	0,7	32,8	31	47 (94%)	13 (26%)	34	6,7

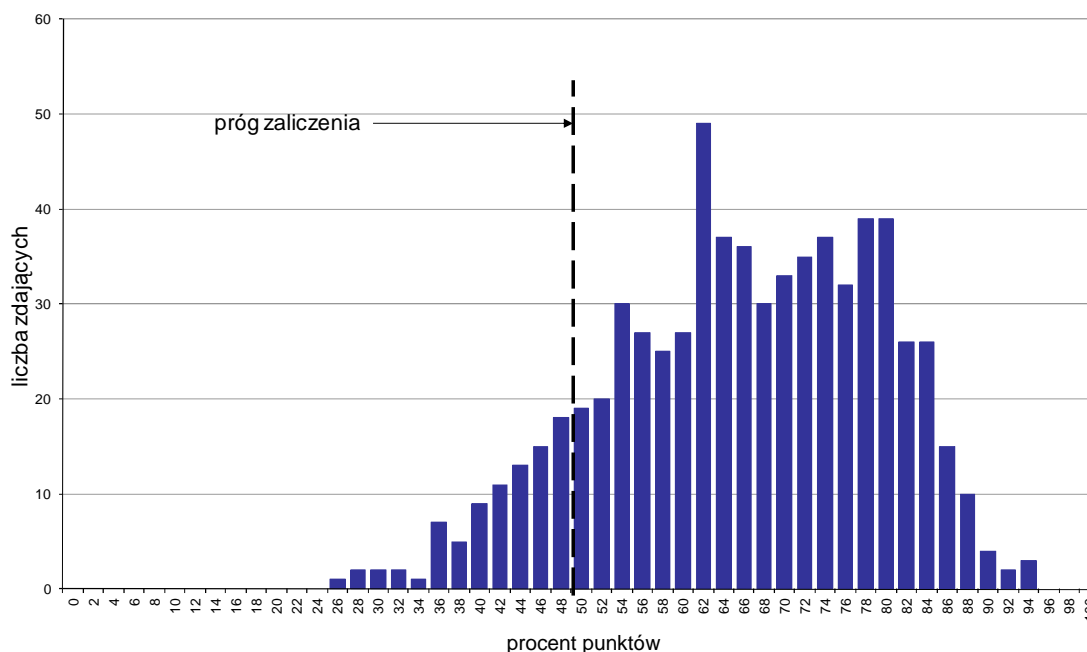

Wykres 1. Rozkład wyników części I etapu pisemnego

W części I etapu pisemnego zdający uzyskiwali przeciętnie 32,8 punkty, rozwiązując poprawnie średnio 65,6% zadań testowych. Najczęściej powtarzał się wynik 31 punktów (Tabela 3).

Próg zaliczenia na poziomie co najmniej 50%, wynoszący 25 punktów dla części I etapu pisemnego, przekroczyło 601 osób czyli 87,48% zdających. Najwyższy wynik - 47 punktów (94%) uzyskało 3 zdających, a najniższy 13 punktów (26%) - 1 zdający (Wykres 1).

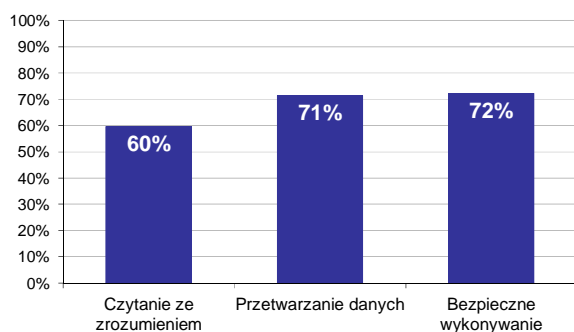

Wykres 2. Poziom spełnienia wymagań egzaminacyjnych w obszarach

Absolwenci zdający część I etapu pisemnego najlepiej opanowali wiedzę i umiejętności z obszaru bezpieczne wykonywanie zadań zawodowych. Rozwiązali poprawnie w tym obszarze średnio 72% zadań.

Nieco gorzej zdający rozwiązywali zadania z obszaru przetwarzanie danych liczbowych i operacyjnych, w którym średni poziom spełnienia wymagań egzaminacyjnych wyniósł 71%.

Najmniej zdający radzili sobie z zadaniami z obszaru czytanie ze zrozumieniem. Zdający rozwiązali w tym obszarze średnio 60% zadań.

Wykres 3 ilustruje stopień opanowania przez absolwentów poszczególnych wymagań egzaminacyjnych dla zawodu *technik usług kosmetycznych* w części I etapu pisemnego.

Umiejętności:

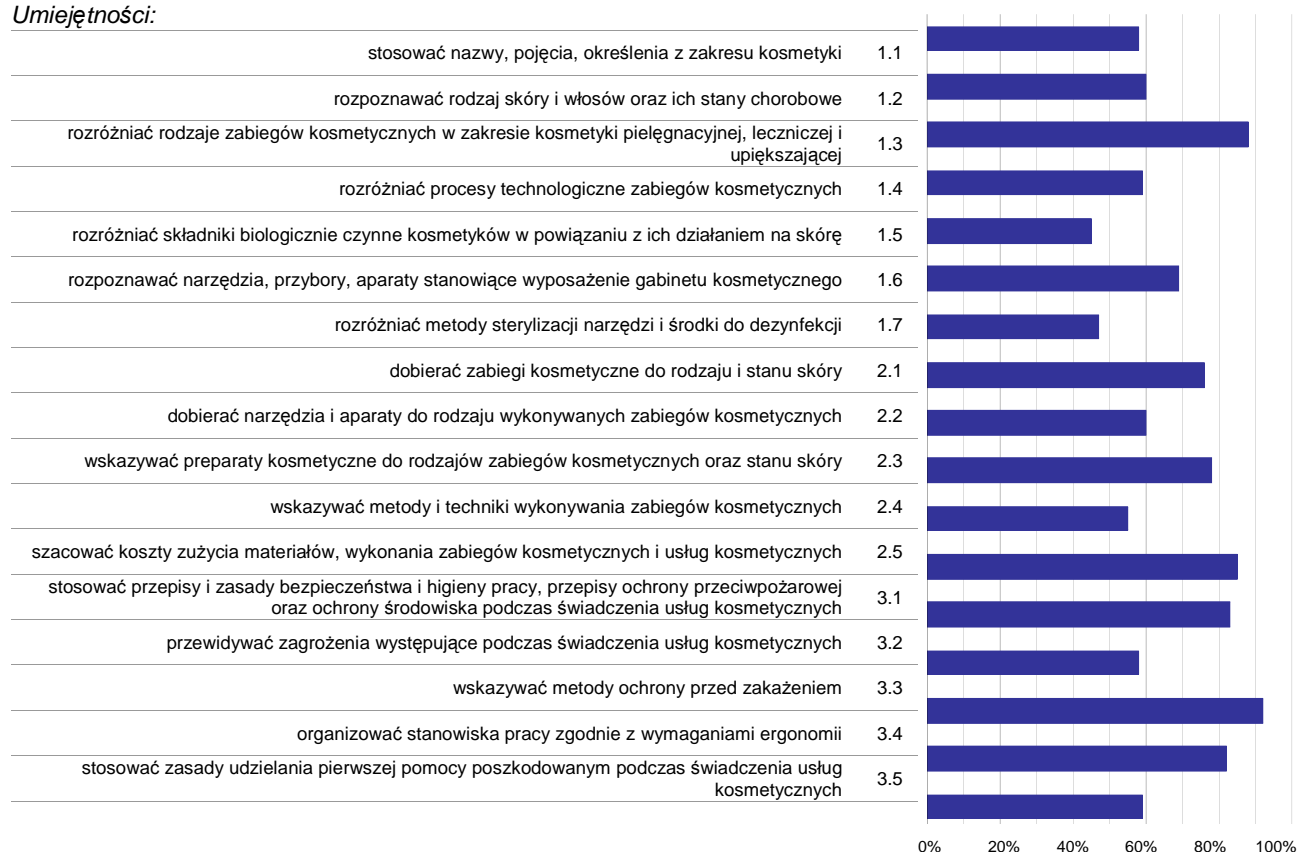

Wykres 3. Poziom opanowania umiejętności określonych w standardzie wymagań egzaminacyjnych

Zdający część I etapu pisemnego egzaminu najlepiej opanowali umiejętności:

- 3.3 wskazywać metody ochrony przed zakażeniem (92,21%),
- 1.3 rozdzielić rodzaje zabiegów kosmetycznych w zakresie kosmetyki pielęgnacyjnej, leczniczej i upiększającej (88,36%),
- 2.5 szacować koszty zużycia materiałów, wykonania zabiegów kosmetycznych i usług kosmetycznych (85,01%).

Najwięcej trudności sprawiły absolwentom zadania sprawdzające opanowanie umiejętności:

- 1.5 rozdzielić składniki biologicznie czynne kosmetyków w powiązaniu z ich działaniem na skórę (44,69%),
- 1.7 rozdzielić metody sterylizacji narzędzi i środki do dezynfekcji (47,11%),
- 2.4 wskazywać metody i techniki wykonywania zabiegów kosmetycznych (55,17%).

Analiza wyników części II etapu pisemnego

Tabela 4. Podstawowe dane statystyczne wyników egzaminu - część II etapu pisemnego

Liczba zdających	Średnia łatwość zadań	Średni wynik	Modalna	Najwyższy wynik	Najniższy wynik	Rozstęp	Odchylenie standardowe
687	0,7	13,9	15	20 (100%)	6 (30%)	14	2,7

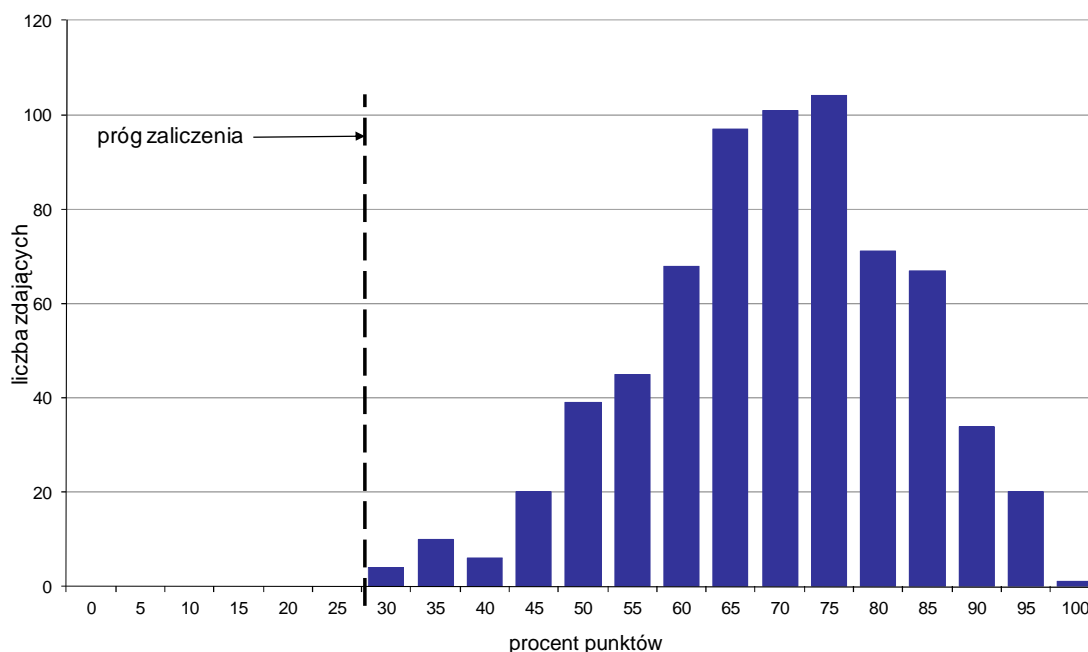

Wykres 4. Rozkład wyników części II etapu pisemnego

W części II etapu pisemnego zdający uzyskiwali przeciętnie 13,9 punktów, rozwiązując poprawnie średnio 69,5% zadań testowych. Najczęściej powtarzał się wynik 15 punktów (Tabela 4).

Próg zaliczenia na poziomie co najmniej 30%, wynoszący 6 punktów dla części II etapu pisemnego, przekroczyło 687 osób czyli 100% zdających. Najwyższy wynik - 20 punktów (100%) uzyskał 1 zdający, a najniższy 6 punktów (30%) - 4 zdających (Wykres 4).

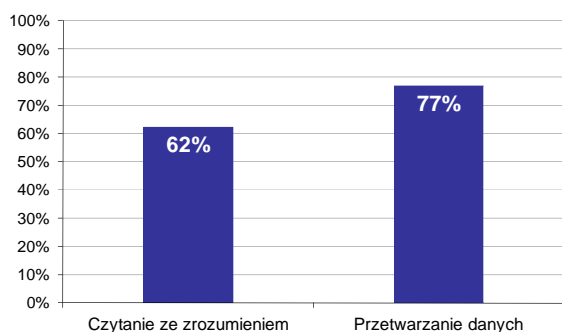

Wykres 5. Poziom spełnienia wymagań egzaminacyjnych w obszarach

Absolwenci zdający część II etapu pisemnego najlepiej opanowali wiedzę i umiejętności z obszaru przetwarzanie danych liczbowych i operacyjnych. Rozwiązali poprawnie w tym obszarze średnio 77% zadań.

Nieco więcej problemów zdający mieli z zadaniami z obszaru czytanie ze zrozumieniem, w którym średni poziom spełnienia wymagań egzaminacyjnych wyniósł 62%.

Poniższy wykres obrazuje, w jakim stopniu absolwenci zdający część II etapu pisemnego spełnili wymagania określone w standardzie wymagań egzaminacyjnych.

Umiejętności:

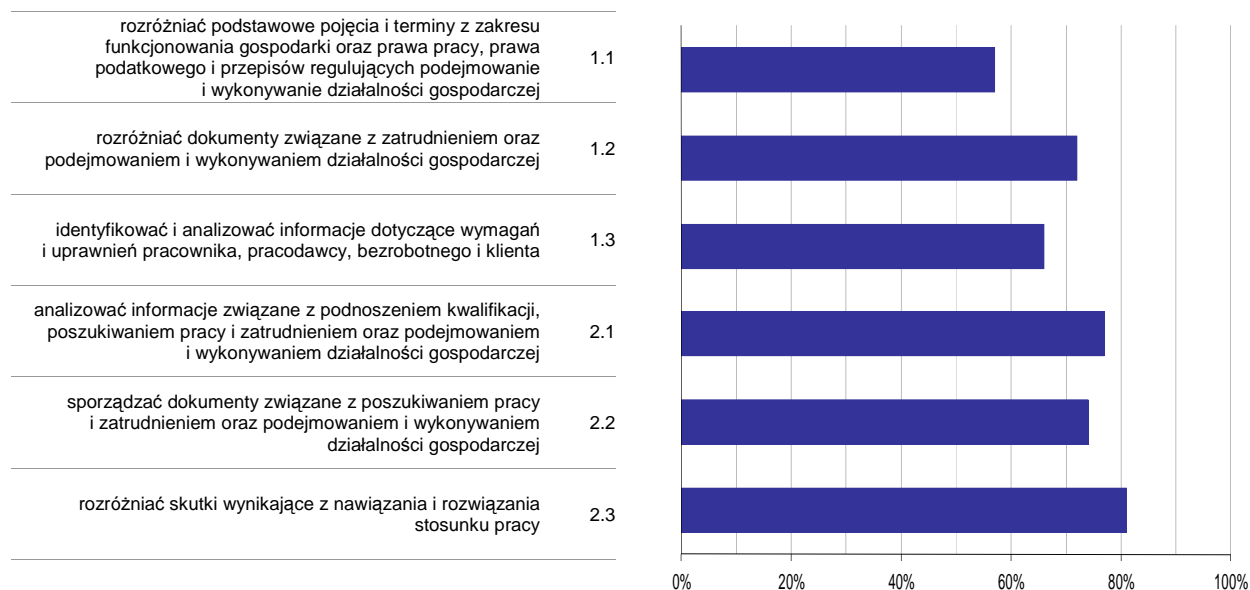

Wykres 6. Poziom opanowania umiejętności określonych w standardzie wymagań egzaminacyjnych

Zdający część II etapu pisemnego egzaminu najlepiej opanowali umiejętności:

- 2.3 rozdzielić skutki wynikające z nawiązania i rozwiązania stosunku pracy (80,64%),
- 2.1 analizować informacje związane z podnoszeniem kwalifikacji, poszukiwaniem pracy i zatrudnieniem oraz podejmowaniem i wykonywaniem działalności gospodarczej (77%).

Najwięcej trudności sprawiły absolwentom zadania sprawdzające opanowanie umiejętności:

- 1.1 rozdzielić podstawowe pojęcia i terminy z zakresu funkcjonowania gospodarki oraz prawa pracy, prawa podatkowego i przepisów regulujących podejmowanie i wykonywanie działalności gospodarczej (57,41%),
- 1.3 identyfikować i analizować informacje dotyczące wymagań i uprawnień pracownika, pracodawcy, bezrobotnego i klienta (65,54%).

Analiza wyników etapu praktycznego

Tabela 5. Podstawowe dane statystyczne wyników egzaminu - etap praktyczny

Liczba zdających	Średni wynik	Modalna	Najwyższy wynik	Najniższy wynik	Rozstęp	Odchylenie standardowe
742	77,2%	75,0%	99,0%	35,0%	64,0%	12,2%

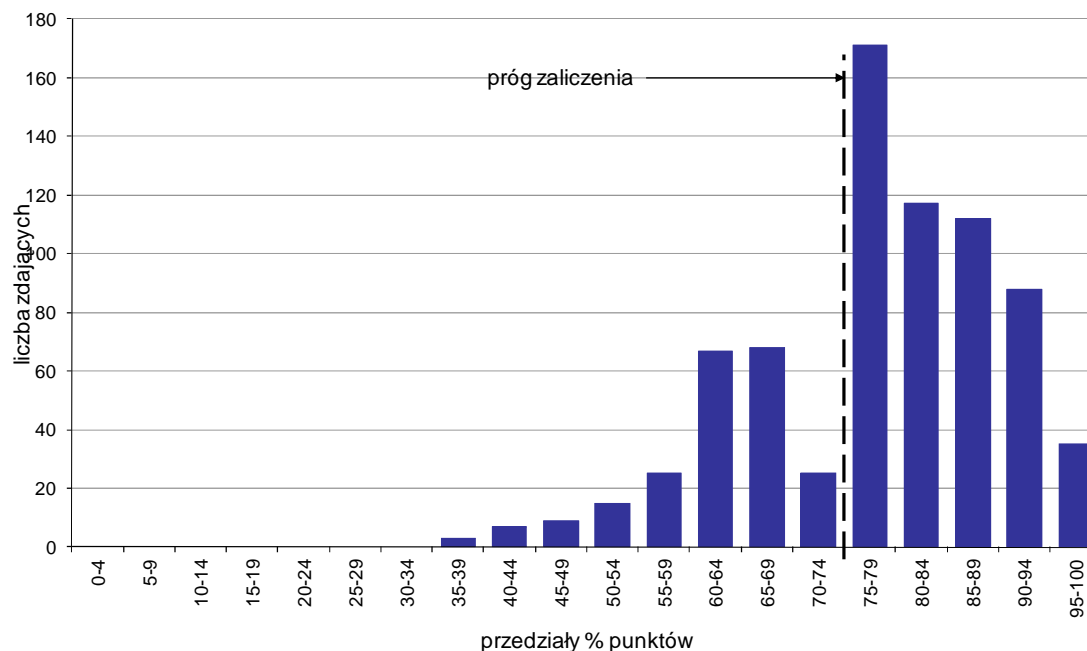

Wykres 7. Rozkład wyników etapu praktycznego

Absolwenci, którzy przystąpili do etapu praktycznego egzaminu zawodowego uzyskali średnio 77,2% punktów. Najczęściej powtarzał się wynik 75% punktów (Tabela 5).

Próg zaliczenia etapu praktycznego określony na poziomie co najmniej 75% punktów możliwych do uzyskania przekroczyło 523 absolwentów, co stanowi 70,49% zdających etap praktyczny. Najwyższy wynik - 99% punktów uzyskało 3 zdających, a najniższy 35% punktów - 1 zdający (Wykres 7).

Prace egzaminacyjne sprawdzane i oceniane były przez zewnętrznych egzaminatorów zgodnie z ustalonymi centralnie kryteriami oceniania.

W pracy egzaminacyjnej ocenie podlegały:

- I Tytuł pracy egzaminacyjnej
- II Założenia do projektu realizacji prac
- III Diagnoza stanu biustu klientki
- IV Propozycja zabiegu pielęgnacyjnego z określeniem celu, częstotliwości wykonania oraz wykazem przeciwwskazań do jego wykonania
- V Wykazy środków i preparatów kosmetycznych z uwzględnieniem substancji czynnych, aparatów, przyborów i materiałów kosmetycznych niezbędnych do wykonania zabiegu
- VI Opis czynności związanych z przygotowaniem i wykonaniem zabiegu z uwzględnieniem metodyki
- VII Zestaw zaleceń dla klientki, dotyczących pielęgnacji biustu w warunkach domowych, propozycja preparatów kosmetycznych wraz z częstotliwością ich stosowania
- VIII Praca egzaminacyjna jako całość

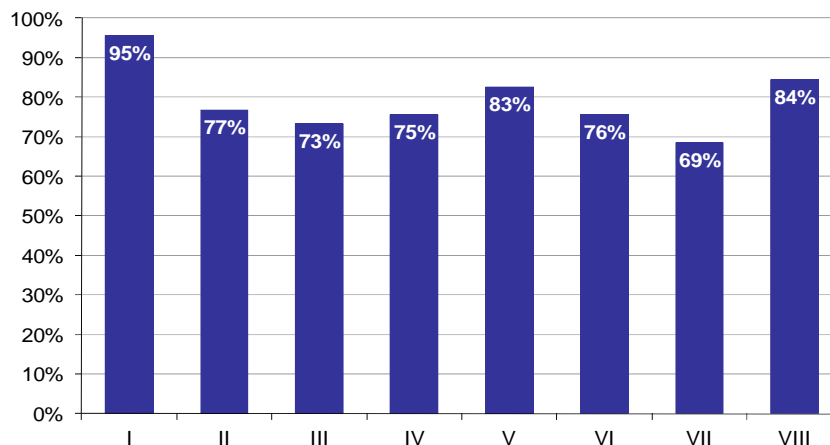

Wykres 8. Poziom spełnienia wymagań egzaminacyjnych w poszczególnych elementach pracy egzaminacyjnej

Absolwenci zdający etap praktyczny egzaminu najlepiej radzili sobie z opracowaniem następujących elementów pracy egzaminacyjnej:

- I Tytuł pracy egzaminacyjnej (95,46%),
- VIII Praca egzaminacyjna jako całość (84,41%).

Najtrudniejsze okazały się dla nich elementy:

- VII Zestaw zaleceń dla klientki, dotyczących pielęgnacji biustu w warunkach domowych, propozycja preparatów kosmetycznych wraz z częstotliwością ich stosowania (68,5%),
- III Diagnoza stanu biustu klientki (73,25%).

TECHNIK OCHRONY FIZYCZNEJ OSÓB I MIENIA 515[01]

Do egzaminu zgłoszonych zostało: **234**

Przystąpiło łącznie: **156**

ETAP PISEMNY		ETAP PRAKTYCZNY		DYPLOM * POTWIERDZAJĄCY KWALIFIKACJE ZAWODOWE
przystąpiło	zdało	przystąpiło	zdało	otrzymało
134	120	154	91	79
	89,6%		59,1%	59,8%

Tabela 1. Wyniki egzaminu potwierdzającego kwalifikacje zawodowe z podziałem na typy szkół

Typ szkoły	Etap pisemny			Etap praktyczny			Dyplom *	
	Przystąpiło	Zdało	Zdało %	Przystąpiło	Zdało	Zdało %	Otrzymało	Otrzymało %
Technikum	0			0				
Szkoła Policealna	134	120	89,6%	154	91	59,1%	79	59,8%
Technikum Uzupełniające	0			0				

Tabela 2. Wyniki egzaminu potwierdzającego kwalifikacje zawodowe z podziałem na szkoły publiczne i niepubliczne

Typ szkoły	Etap pisemny			Etap praktyczny			Dyplom *	
	Przystąpiło	Zdało	Zdało %	Przystąpiło	Zdało	Zdało %	Otrzymało	Otrzymało %
Publiczna	0			0				
Niepubliczna	134	120	89,6%	154	91	59,1%	79	59,8%

* dotyczy zdających, którzy przystąpili do obu etapów egzaminu

Analiza wyników części I etapu pisemnego

Tabela 3. Podstawowe dane statystyczne wyników egzaminu - część I etapu pisemnego

Liczba zdających	Średnia łatwość zadań	Średni wynik	Modalna	Najwyższy wynik	Najniższy wynik	Rozstęp	Odchylenie standardowe
134	0,6	31,2	33	45 (90%)	18 (36%)	27	5,0

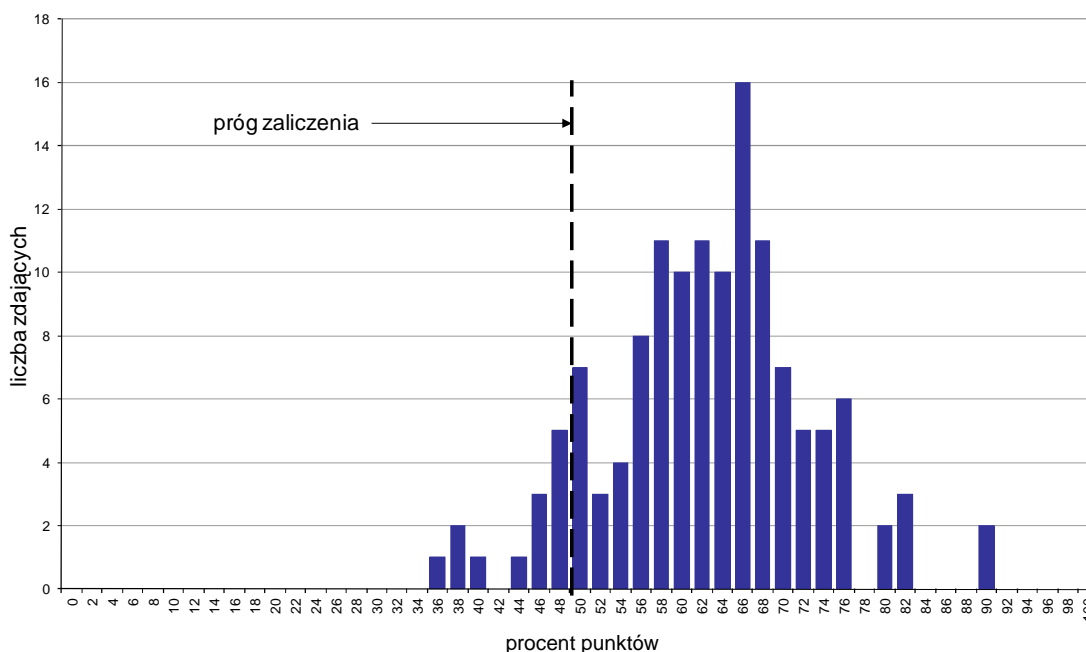

Wykres 1. Rozkład wyników części I etapu pisemnego

W części I etapu pisemnego zdający uzyskiwali przeciętnie 31,2 punktów, rozwiązując poprawnie średnio 62,4% zadań testowych. Najczęściej powtarzał się wynik 33 punkty (Tabela 3).

Próg zaliczenia na poziomie co najmniej 50%, wynoszący 25 punktów dla części I etapu pisemnego, przekroczyło 121 osób czyli 90,3% zdających. Najwyższy wynik - 45 punktów (90%) uzyskało 2 zdających, a najniższy 18 punktów (36%) - 1 zdający (Wykres 1).

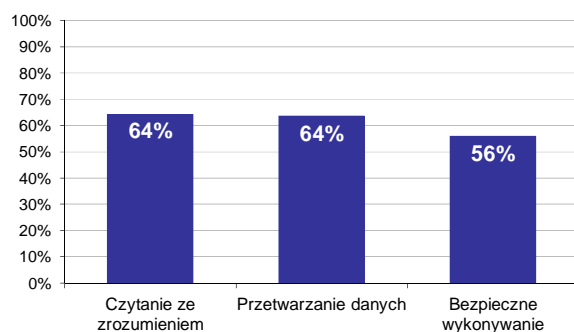

Wykres 2. Poziom spełnienia wymagań egzaminacyjnych w obszarach

Absolwenci zdający część I etapu pisemnego najlepiej opanowali wiedzę i umiejętności z obszaru czytanie ze zrozumieniem oraz przetwarzanie danych liczbowych i operacyjnych. Rozwiązali poprawnie w tych obszarach średnio 64% zadań.

Najgorzej zdający radzili sobie z zadaniami z obszaru bezpieczne wykonywanie zadań zawodowych, w którym średni poziom spełnienia wymagań egzaminacyjnych wyniósł 56%.

Wykres 3 ilustruje stopień opanowania przez absolwentów poszczególnych wymagań egzaminacyjnych dla zawodu *technik ochrony fizycznej osób i mienia* w części I etapu pisemnego.

Umiejętności:

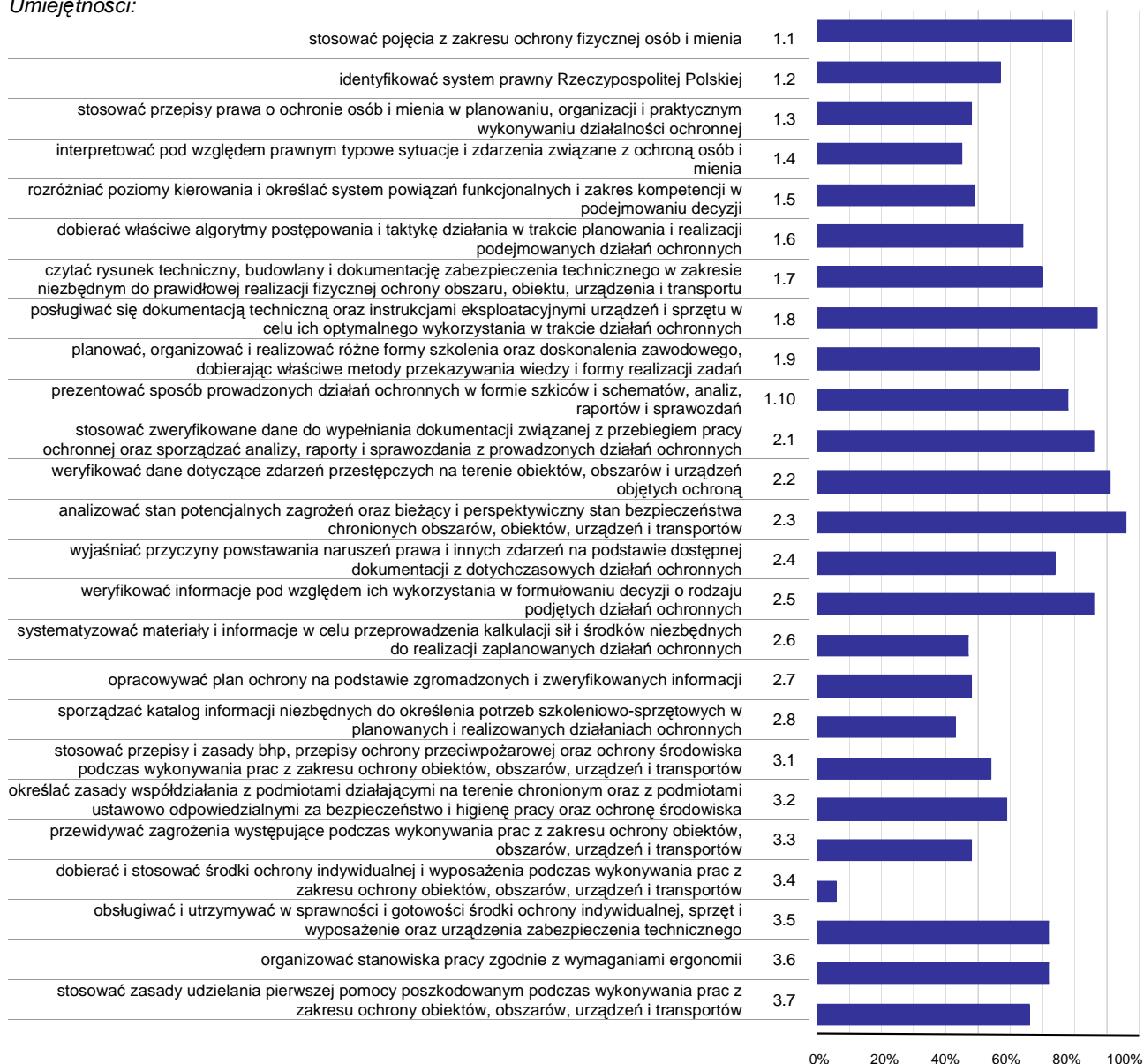

Wykres 3. Poziom opanowania umiejętności określonych w standardzie wymagań egzaminacyjnych

Zdający część I etapu pisemnego egzaminu najlepiej opanowali umiejętności:

- 2.3 analizować stan potencjalnych zagrożeń oraz bieżący i perspektywiczny stan bezpieczeństwa chronionych obszarów, obiektów, urządzeń i transportów (96,27%),
- 2.2 weryfikować dane dotyczące zdarzeń przestępczych na terenie obiektów, obszarów i urządzeń objętych ochroną (91,04%),
- 1.8 posługiwać się dokumentacją techniczną oraz instrukcjami eksploatacyjnymi urządzeń i sprzętu w celu ich optymalnego wykorzystania w trakcie działań ochronnych (86,57%).

Najwięcej trudności sprawiły absolwentom zadania sprawdzające opanowanie umiejętności:

- 3.4 dobierać i stosować środki ochrony indywidualnej i wyposażenia podczas wykonywania prac z zakresu ochrony obiektów, obszarów, urządzeń i transportów (5,97%),
- 2.8 sporządzać katalog informacji niezbędnych do określenia potrzeb szkoleniowo-sprzętowych w planowanych i realizowanych działaniach ochronnych (43,28%),

- 1.4 interpretować pod względem prawnym typowe sytuacje i zdarzenia związane z ochroną osób i mienia (45,02%).

Analiza wyników części II etapu pisemnego

Tabela 4. Podstawowe dane statystyczne wyników egzaminu - część II etapu pisemnego

Liczba zdających	Średnia łatwość zadań	Średni wynik	Modalna	Najwyższy wynik	Najniższy wynik	Rozstęp	Odchylenie standardowe
134	0,7	14,1	15	19 (95%)	5 (25%)	14	2,8

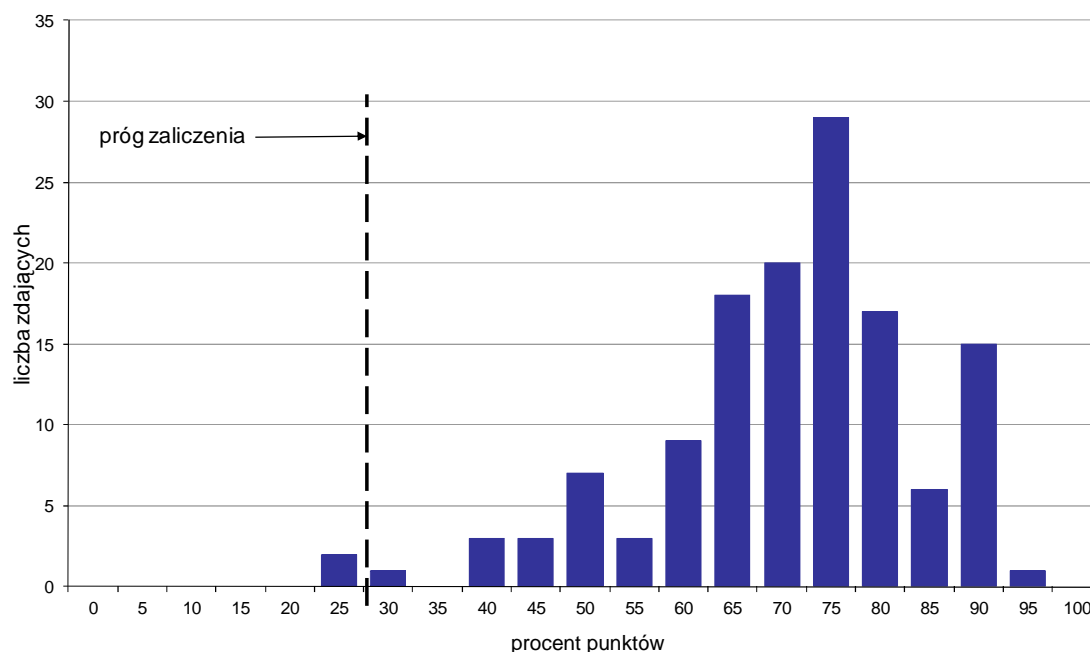

Wykres 4. Rozkład wyników części II etapu pisemnego

W części II etapu pisemnego zdający uzyskiwali przeciętnie 14,1 punktów, rozwiązując poprawnie średnio 70,5% zadań testowych. Najczęściej powtarzał się wynik 15 punktów (Tabela 4).

Próg zaliczenia na poziomie co najmniej 30%, wynoszący 6 punktów dla części II etapu pisemnego, przekroczyły 132 osoby czyli 98,51% zdających. Najwyższy wynik - 19 punktów (95%) uzyskał 1 zdający, a najniższy 5 punktów (25%) - 2 zdających (Wykres 4).

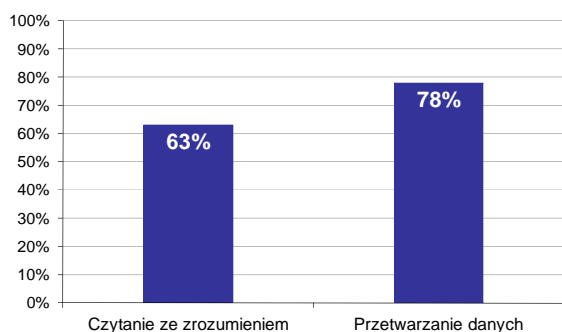

Wykres 5. Poziom spełnienia wymagań egzaminacyjnych w obszarach

Absolwenci zdający część II etapu pisemnego najlepiej opanowali wiedzę i umiejętności z obszaru przetwarzanie danych liczbowych i operacyjnych. Rozwiązali poprawnie w tym obszarze średnio 78% zadań.

Nieco więcej problemów zdający mieli z zadaniami z obszaru czytanie ze zrozumieniem, w którym średni poziom spełnienia wymagań egzaminacyjnych wyniósł 63%.

Poniższy wykres obrazuje, w jakim stopniu absolwenci zdający część II etapu pisemnego spełnili wymagania określone w standardzie wymagań egzaminacyjnych.

Umiejętności:

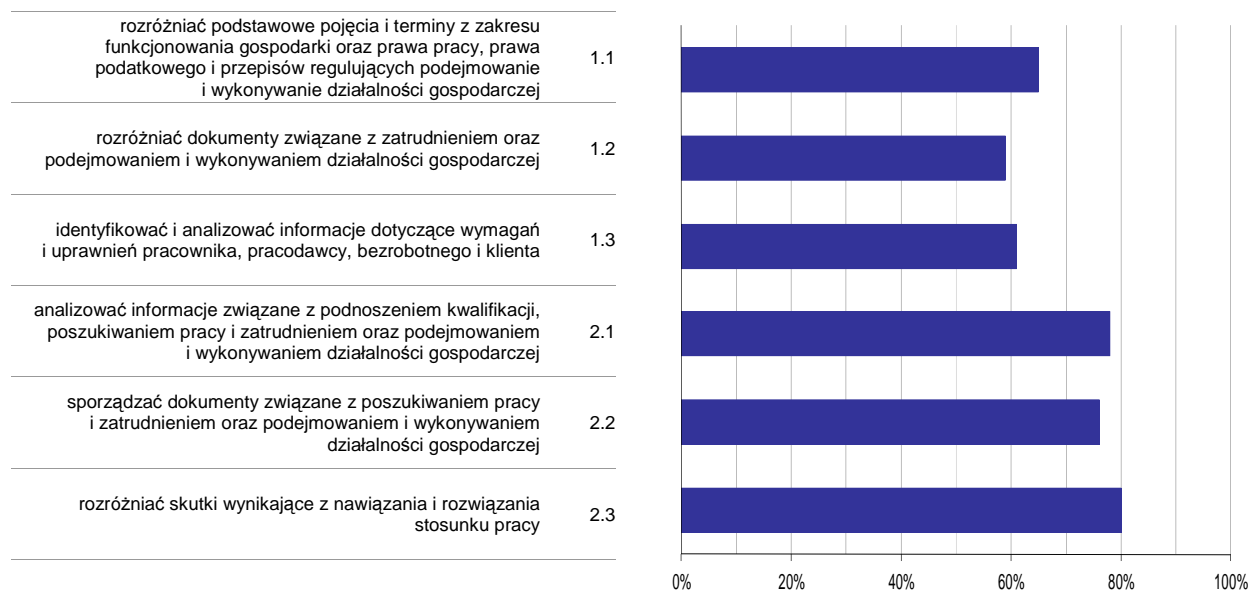

Wykres 6. Poziom opanowania umiejętności określonych w standardzie wymagań egzaminacyjnych

Zdający część II etapu pisemnego egzaminu najlepiej opanowali umiejętności:

- 2.3 rozdzielić skutki wynikające z nawiązania i rozwiązania stosunku pracy (80,22%),
- 2.1 analizować informacje związane z podnoszeniem kwalifikacji, poszukiwaniem pracy i zatrudnieniem oraz podejmowaniem i wykonywaniem działalności gospodarczej (78,36%).

Najwięcej trudności sprawiły absolwentom zadania sprawdzające opanowanie umiejętności:

- 1.2 rozdzielić dokumenty związane z zatrudnieniem oraz podejmowaniem i wykonywaniem działalności gospodarczej (58,96%),
- 1.3 identyfikować i analizować informacje dotyczące wymagań i uprawnień pracownika, pracodawcy, bezrobotnego i klienta (61,19%).

Analiza wyników etapu praktycznego

Tabela 5. Podstawowe dane statystyczne wyników egzaminu - etap praktyczny

Liczba zdających	Średni wynik	Modalna	Najwyższy wynik	Najniższy wynik	Rozstęp	Odchylenie standardowe
154	72,8%	75,0%	98,0%	23,0%	75,0%	16,1%

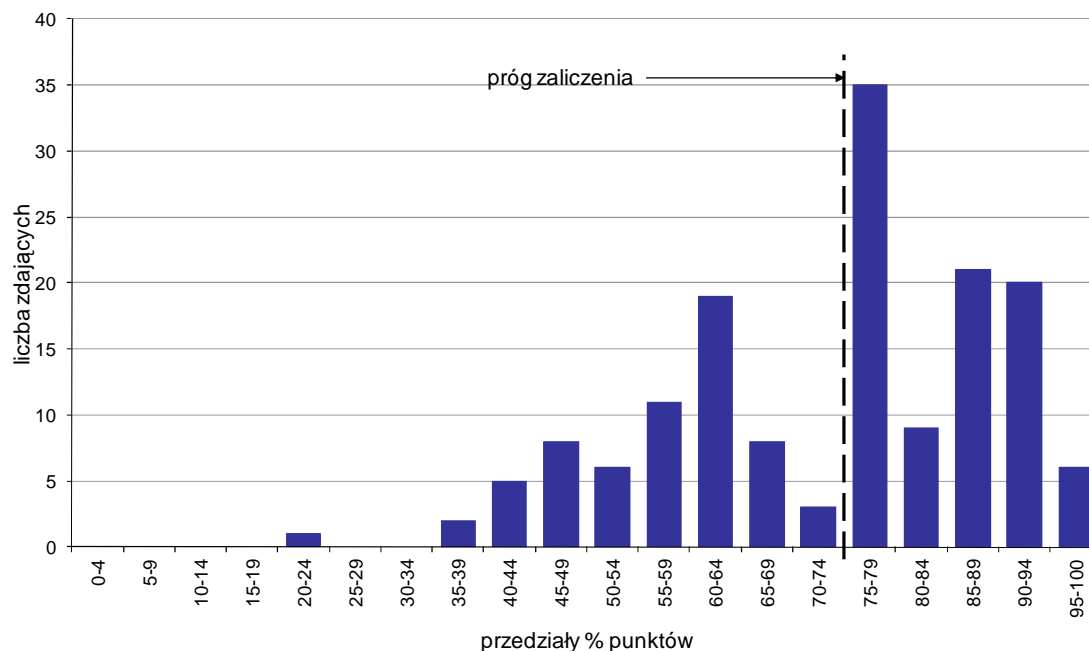

Wykres 7. Rozkład wyników etapu praktycznego

Absolwenci, którzy przystąpili do etapu praktycznego egzaminu zawodowego uzyskali średnio 72,8% punktów. Najczęściej powtarzał się wynik 75% punktów (Tabela 5).

Próg zaliczenia etapu praktycznego określony na poziomie co najmniej 75% punktów możliwych do uzyskania przekroczyło 91 absolwentów, co stanowi 59,09% zdających etap praktyczny. Najwyższy wynik - 98% punktów uzyskało 4 zdających, a najniższy 23% punktów - 1 zdający (Wykres 7).

Prace egzaminacyjne sprawdzane i oceniane były przez zewnętrznych egzaminatorów zgodnie z ustalonymi centralnie kryteriami oceniania.

W pracy egzaminacyjnej ocenie podlegały:

- I Tytuł pracy egzaminacyjnej
- II Założenia do projektu realizacji prac
- III Określenie liczby pracowników ochrony niezbędnych na każdej zmianie w dni robocze oraz pozostałe dni (soboty, niedziele i święta), zgodnie z założeniami Planu Ochrony
- IV Harmonogram pracy patrolu pełniącego służbę w godz. 18:00 – 6:00 (godziny wyjścia patrolu z miejsca bazowego) oraz wykaz wyposażenia członków patrolu, obejmujący: uzbrojenie, środki przymusu bezpośredniego, wyposażenie osobiste, techniczne i niezbędne dokumenty
- V Na planie Zakładu Produkcji Specjalnej naniesiono miejsca zainstalowania niezbędnych punktów kontrolnych (systemu kontroli przebiegu trasy patrolu) i trasę, którą powinien przebyć patrol wyruszający z miejsca bazowego po godz. 22:00 w dni robocze.
- VI Trzy propozycje zmian organizacji ochrony fizycznej lub zabezpieczenia technicznego, które mogą podwyższyć stopień bezpieczeństwa ochranianego obiektu
- VII Wykaz zadań dla pracownika z Firmy Ochrony „Baszta” odpowiedzialnego za prawidłowe wykonywanie służby przez pracowników ochraniających obiekt
- VIII Praca egzaminacyjna jako całość

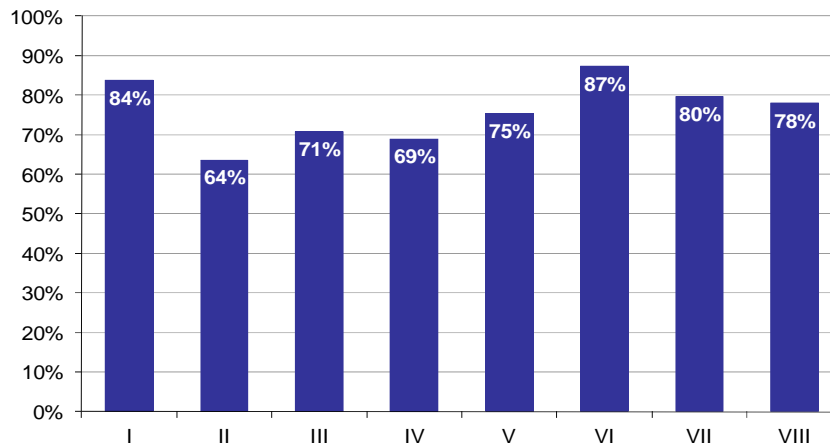

Wykres 8. Poziom spełnienia wymagań egzaminacyjnych w poszczególnych elementach pracy egzaminacyjnej

Absolwenci zdający etap praktyczny egzaminu najlepiej radzili sobie z opracowaniem następujących elementów pracy egzaminacyjnej:

- VI Trzy propozycje zmian organizacji ochrony fizycznej lub zabezpieczenia technicznego, które mogą podwyższyć stopień bezpieczeństwa ochranianego obiektu (87,23%),
- I Tytuł pracy egzaminacyjnej (83,77%).

Najtrudniejsze okazały się dla nich elementy:

- II Założenia do projektu realizacji prac (63,58%),
- IV Harmonogram pracy patrolu pełniącego służbę w godz. 18:00 – 6:00 (godziny wyjścia patrolu z miejsca bazowego) oraz wykaz wyposażenia członków patrolu, obejmujący: uzbrojenie, środki przymusu bezpośredniego, wyposażenie osobiste, techniczne i niezbędne dokumenty (68,96%).